



بنك السودان المركزي

التقرير السنوي الحادي والستين 2021

ص.ب: 313 ت 187056058 (249)

موقع الكتروني : <https://www.cbos.gov.sd>

بريد الكتروني : publications@cbos.gov.sd



بنك السودان المركزي

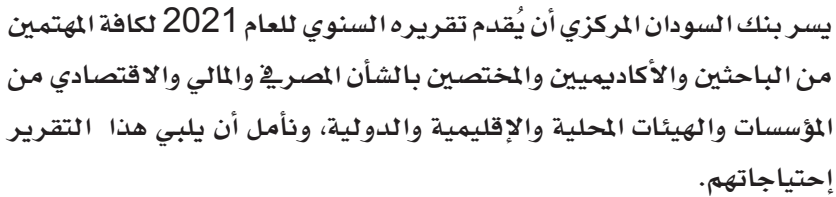

كما لا يفوتني أن أتقدم بالشكر إلى مجلس إدارة بنك السودان المركزي واللجنة التي تم تكليفها بتنقيح هذا التقرير، وكل من أسهم أو بذل جهداً في إعدادة.

حسين يحي جنقول

ورئيس مجلس الإدارة

مجلس إدارة بنك السودان المركزي كما في 2021/12/31

المحافظ - رئيس مجلس الإدارة
وكيل وزارة المالية - عضواً
عضواً
عضواً
عضواً

السيد / محمد الفاتح زين العابدين
السيد / عبد الله ابراهيم علي
السيد / أنيس جورج حجار
السيد / د. صديق أمبده رابح
السيدة / د. بلقيس يوسف بدري

سكرتير مجلس الإدارة

السيد / ياسر بانقا أحمد

المحتويات

رقم الصفحة	الموضوع
1	مقدمة
9	الفصل الأول : أهم التطورات والأحداث الاقتصادية المحلية والإقليمية والعالمية خلال العام 2021
27	الفصل الثاني : سياسات بنك السودان المركزي للعام 2021
41	الفصل الثالث : عرض النقود للعام 2021
57	الفصل الرابع : المصارف والمؤسسات المالية غير المصرفية للعام 2021
109	الفصل الخامس : حسابات بنك السودان المركزي للعام 2021
121	الفصل السادس : أداء الموازنة العامة للدولة للعام 2021
139	الفصل السابع : الحسابات القومية والتغيرات الديموغرافية للعام 2021
165	الفصل الثامن : الإنتاج للعام 2021
195	الفصل التاسع : التجارة الخارجية للعام 2021
217	الفصل العاشر : ميزان المدفوعات ووضع الاستثمار الدولي والدين الخارجي للعام 2021
235	الملاحق



بنك السودان المركزي

مقدمة

يصدر التقرير السنوي لبنك السودان المركزي للعام 2021 في ظل استمرار الدولة في برنامج الإصلاح الاقتصادي الذي يهدف الى تحقيق الاستقرار الإقتصادي وإعادة التوازن الكلي وإدماج السودان في منظومة الإقتصاد العالمي بما يساهم في تحقيق التنمية الإقتصادية المستدامة . وعلى الرغم من تحقق بعض النتائج الايجابية لبرنامج الإصلاح الاقتصادي خلال العام 2020 ، الا أن استمراره واجهت العديد من التحديات على المستوى المحلي والاقليمي بالإضافة إلى تعقيدات أوضاع الإقتصاد العالمي خلال العام 2021.

على المستوى العالمي فقد إستمر تعافي أداء الإقتصاد خلال العام 2021 ولكن بوتيرة أبطأ من المتوقع. ويرجع ذلك جزئيا إلى استمرار تداعيات متحورات فايروس كورونا (كوفيد - 19) على الرغم من ذلك تحقق نمو إقتصادي إيجابي للعام 2021 في حدود 6.1 % . اما حول مدى استئناف الأنشطة الاقتصادية لعملها بصورة طبيعية ، يلاحظ عدم عودة الاوضاع إلى طبيعتها بصورة كاملة ، حيث ما زالت التداعيات الصحية لجائحة كورونا تؤثر سلبا على سلاسل الامداد العالمية وإنعكس تأثيرها من خلال خلق ضغوط تضخمية في كثير من الدول ، الامر الذي دفع البنوك المركزية والمؤسسات المعنية بادرارة الإقتصاد للمفاضلة في السياسات بين احتواء التضخم او تحفيز النمو الإقتصادى .

على المستوى الإقليمي فان بداية التعافي من آثار جائحة كورونا (كوفيد - 19) والعودة الجزئية لبعض الأنشطة عقب الاغلاق الكامل أدت إلى تباين في مؤشرات الاداء الإقتصادي. ويشير صندوق النقد الدولي الى أن دول افريقيا جنوب الصحراء وفي ظل محدودية مقدرتها في الوصول الى اللقاحات واجهت بعض الخيارات الصعبة فيما يلي سياسات الإقتصاد الكلى. واذ تظل الاولوية لإنقاذ الارواح فان رفع معدلات النمو وزيادة فرص العمل في المدى الطويل تتطلب تعبئة الإيرادات المحلية، وتعزيز الحماية الاجتماعية، وتشجيع الرقمنة، وتحسين الشفافية والحوكمة، ومن حيث اداء الإقتصادات بالاقليم فقد إرتفعت معدلات النمو وتحسن موقف الحساب الجاري في دول الكوميسا ودول منطقة التجارة العربية الحرة الكبرى بالإضافة الى دول افريقيا جنوب الصحراء. فيما انخفضت معدلات التضخم بدول الكوميسا وإرتفعت في دول منطقة التجارة العربية الحرة الكبرى و مجموعة دول افريقيا جنوب الصحراء.

على المستوى المحلي فقد تم الاستمرار في تنفيذ الإصلاحات الإقتصادية التى تم الاتفاق عليها في إطار البرنامج المراقب بواسطة موظفي صندوق النقد الدولي (IMF Staff Monitored Program) (SMP). ونتيجة لنجاح السودان في تنفيذ البرنامج تم التوقيع علي إتفاقية برنامج التسهيل الإئتماني الممتد (ECF) Extended Credit Facility للفترة (2021 - 2024) ، حيث هدفت تلك الإصلاحات

الى إستعادة وتعزيز استقرار الإقتصاد الكلي ، وتخفيف عبء الديون الخارجية في إطار مبادرة الدول الفقيرة المثقلة بالديون (HIPC). وفي إطار سياسة الإصلاح الإقتصادي فقد تم توحيد سعر الصرف بنهاية فبراير 2021 وتم إلغاء العمل بالدولار الجمركي في يونيو 2021 بالإضافة إلى إصلاح دعم الطاقة.

تأهل السودان إلى نقطة القرار (Decision Point) في مبادرة الدول الفقيرة المثقلة بالديون في نهاية يونيو 2021 واتيحت له فرص الحصول على منح ومساعدات جديدة من المؤسسات المالية الدولية والاقليمية. كما أسهم مؤتمر باريس الذي إنعقد في مايو 2021 في تقديم السودان إلى الاسرة الدولية الذي كان من نتائجه التعهد باعفاء 14.2 مليار دولار من مديونية دول نادى باريس. إلا أن عدم استقرار الأوضاع السياسية بالبلاد اثر سلبا على النتائج المستهدف تحقيقها من برنامج الإصلاح الاقتصادي. شهد العام 2021 إغلاق الطريق القومي بين الخرطوم وبورتسودان وإغلاق ميناء بورتسودان بجانب إغلاق خطوط الأنابيب الناقلة للنفط ، وإغلاق الطريق القومي الذي يربط السودان مع جمهورية مصر العربية، وتبع ذلك التغيير السياسي في 25 أكتوبر 2021 مصحوبا بإعلان حالة الطوارئ في البلاد. ونتيجة لذلك تم تعليق التعامل مع السودان من قبل العديد من المنظمات الدولية والاقليمية والجهات المانحة ، بالإضافة إلى إيقاف الحصول على المساعدات المالية والفنية التي تم التعهد بها من قبل تلك الجهات والمكملة لبرنامج الإصلاح الاقتصادي الأمر الذي إنعكس سلبا على الأوضاع الإقتصادية المحلية خلال الربع الأخير من العام 2021.

يتضمن التقرير السنوى لبنك السودان المركزي للعام 2021 عشرة فصول متضمنة البيانات بالقيم الاسمية ما لم تتم الإشارة الى غير ذلك ، يتناول الفصل الأول أهم التطورات والأحداث الإقتصادية المحلية والإقليمية والعالمية خلال العام 2021م . ويستعرض أداء بعض المؤشرات الإقتصادية الخاصة بالدول الصناعية والدول النامية و دول الشرق الأوسط وشمال أفريقيا وأفغانستان وباكستان، بالإضافة إلى المؤشرات الإقتصادية لأهم شركاء السودان.

يعكس الفصل الثانى سياسات بنك السودان المركزي للعام 2021 التي إستهدفت المساهمة في تحقيق معدل نمو في الناتج المحلي الإجمالي 1.0% وخفض معدل التضخم السنوي إلى 95% من خلال تحقيق معدل نمو إسمي في عرض النقود في حدود 30 % ، ونمو في القاعدة النقدية في حدود 26% ، إلا أن الأداء الفعلي لسياسات العام 2021 أشار الى ان معدل التضخم للعام 2021 قد بلغ 359.1% مقارنة بمعدل التضخم المستهدف البالغ 95% للعام 2021 وإلى إرتفاع معدل التضخم الأساسي من 363.4% في ديسمبر 2020 إلى 443.5% في ديسمبر 2021. كما أظهر نمو عرض النقود بمعدل 153.2% بنهاية العام 2021 متجاوزاً معدل النمو المستهدف البالغ 30%. ولا يعزى هذا الانحراف بصورة رئيسية إلى ضخ سيولي جديد في الإقتصاد بقدر ما هو ناتج عن إعادة تقييم الاصول والخصوم بالعملات الاجنبية

لبنك السودان المركزي بعد التعديلات الكبيرة في سعر الصرف التي تمت خلال العام 2021 في إطار الإصلاحات الاقتصادية ، إضافة إلى ارتفاع رصيد صافي إستحقاقات البنك المركزي على الحكومة المركزية.

يستعرض الفصل الثالث أهم التطورات في عرض النقود والعوامل المؤثرة فيه ، بالإضافة إلى التغيرات في القاعدة النقدية والمضاعف النقدي وسرعة دوران النقود والتعمق النقدي ، حيث شهد العام 2021 زيادة كبيرة في معدل نمو عرض النقود بلغت 153.2 % . ترتب على ذلك ارتفاع في معدلات التضخم وانخفاض قيمة العملة الوطنية. حيث ساهم كل من بنك السودان المركزي والمصارف التجارية في التوسع النقدي الذي حدث في العام 2021 . وقد أسهمت الزيادة الكبيرة في بند إعادة تقييم أصول وخصوم البنك المركزي بنسبة 185.1% من التوسع النقدي ، ويرجع ذلك للتعديلات التي حدثت في سعر الصرف وفق ما ذكر أعلاه. فيما ساهمت المدفوعات للحكومة المركزية من البنك المركزي بنسبة 22.9% من إجمالي التوسع النقدي في العام 2021 وبلغت نسبة مساهمة تمويل القطاع الخاص 29.6% من إجمالي التوسع النقدي فيما كان أثر صافي الأصول الأجنبية انكماشياً بنسبة 91.1% .

يتناول الفصل الرابع أداء القطاع المالي الذي يشمل المؤسسات المالية المصرفية والمؤسسات المالية غير المصرفية مثل شركات الصرافة والتحاويل المالية، وشركة السودان للخدمات المالية المحدودة، وشركة ترويج للاستثمار المالي، وصندوق ضمان الودائع المصرفية، وسوق الخرطوم للأوراق المالية، وشركات التأمين والوكالة الوطنية لتأمين وتمويل الصادرات، ووكالة ضمان التمويل الأصغر (تيسير) بالإضافة إلى صندوق إدارة السيولة الذي يديره بنك الاستثمار المالي. يشير أداء الجهاز المصرفي إلى ارتفاع إجمالي أصول المصارف من 984,894.4 مليون جنيه في العام 2020 إلى 3,518,274.8 مليون جنيه في العام 2021 بمعدل 257.2 % . وإلى ارتفاع إجمالي الودائع طرف المصارف العاملة من 673,036.8 مليون جنيه في العام 2020 إلى 2,084,779.0 مليون جنيه في العام 2021 بمعدل 209.8 % . كذلك ارتفع إجمالي رصيد التمويل الممنوح من المصارف للقطاعات المختلفة من 363,610.3 مليون جنيه في العام 2020 إلى 1,031,236.0 مليون جنيه بنهاية العام 2021 بمعدل 183.6 % . ومن حيث أداء مؤشرات السلامة المالية للمصارف فقد إنخفض متوسط نسبة كفاية رأس المال من 11.5% في العام 2020 إلى 7.1% في العام 2021 مقارنة بالنسبة المعيارية 12% . فيما ارتفع متوسط نسبة إجمالي الديون المتعثرة إلى إجمالي التمويل المصرفي من 3.5% في العام 2020 إلى 3.7% في العام 2021، مقارنة بالنسبة المعيارية 6% .

يوضح الفصل الخامس القوائم المالية لبنك السودان المركزي والمتمثلة في قائمة المركز المالي ، قائمة الدخل ، قائمة التغيرات في حقوق الملكية وقائمة التدفقات النقدية كما في 31 ديسمبر 2021. والتي تمت مراجعتها من قبل ديوان المراجع القومي. وقد تم إعداد هذه القوائم وفقاً لمعايير التقارير المالية الدولية

ومعايير المحاسبة الصادرة عن هيئة المحاسبة والمراجعة للمؤسسات المالية الإسلامية .

يستعرض الفصل السادس موازنة الحكومة الاتحادية ولا يعكس الإيرادات والإنفاق الولائي حيث انه ووفقا لنظام الحكم الاتحادي تقوم الولايات بإعداد وإجازة موازنتها الجارية والتنمية من مصادرها الذاتية بالإضافة إلى التحويلات من الحكومة الاتحادية. وقد تم إعداد موازنة العام 2021 في ظل تباطؤ نمو الاقتصاد العالمي بسبب تداعيات جائحة كورونا على الاقتصاد العالمي. وقد استندت على أولويات الحكومة الانتقالية ، ومطلوبات إتفاقية السلام، ومخرجات المؤتمر الإقتصادي الأول الذي انعقد في سبتمبر 2020 والبرنامج الثلاثي للإصلاح الإقتصادي (2020-2023). من حيث الأداء فقد بلغت الإيرادات العامة 1,524,808 مليون جنيه في العام 2021 مقارنة بـ 264,593 مليون في العام 2020 بمعدل زيادة بلغ 476.3 % ، كذلك ارتفعت المصروفات العامة إلى 1,597,616 مليون جنيه في العام 2021 مقارنة بمبلغ 462,797 مليون جنيه في العام 2020 بمعدل 245.2 % وسجلت الموازنة عجزا كليا قدره 72,808 مليون جنيه ، ما يعادل (0.64)% من الناتج المحلي الإجمالي.

يعكس الفصل السابع كلاً من الناتج المحلي الإجمالي بالأسعار الثابتة وبالأسعار الجارية بطريقتي الناتج المضاف (Value Added Approach) والإنفاق (Expenditure Approach) ، والناتج القومي الإجمالي والدخل القومي الإجمالي ونصيب الفرد من الناتج المحلي الإجمالي ، كما يتناول الفصل الأرقام القياسية للأسعار ومعدلات التضخم بالإضافة الى التغيرات الديموغرافية . وفي هذا الصدد إنخفض معدل نمو الناتج المحلي الإجمالي بالأسعار الثابتة من سالب 1.6 % في العام 2020 إلى سالب 1.9 % في العام 2021 . نتيجة لإنخفاض معدل نمو قطاع الخدمات من 0.6 % في العام 2020 إلى سالب 2.6 % في العام 2021 وإنخفاض معدل نمو القطاع الصناعي من 2.7 % في العام 2020 إلى سالب 0.3 % في العام 2021. فيما تحسن معدل نمو القطاع الزراعي من سالب 8.6 % في العام 2020 إلى سالب 1.8 % في العام 2021.

يتناول الفصل الثامن أداء القطاع الحقيقي والذي يشمل القطاع الزراعي بشقيه النباتي والحيواني، والقطاع الصناعي ، والقطاع الخدمي . ظلت نسبة مساهمة القطاع الزراعي في الناتج المحلي الإجمالي بالأسعار الثابتة ثابتة في حدود 26.1 % في العامين 2020 و 2021، فيما شهد العام 2021 ارتفاع جملة المساحات المزروعة من 64.4 مليون فدان في الموسم 2020/2019 إلى 70.7 مليون فدان في الموسم 2021/2020 ، بمعدل 9.8%. فيما شهدت أعداد الثروة الحيوانية ارتفاعاً طفيفاً بمعدل 0.6 % في العام 2021 مقارنة بالعام 2020. كما سجل القطاع الصناعي نسبة مساهمة 22.2 % في الناتج المحلي الإجمالي الحقيقي للعام 2021 مقارنة بنسبة 21.8 % في العام 2020 وقد انخفض معدل نموه من 2.7% في العام 2020 إلى سالب 0.3 % في العام 2021. أما بخصوص التعدين فقد ارتفع إنتاج الذهب من 35.7 طن في العام 2020 إلى 49.7 طن في العام 2021 ، بمعدل 39.2%.

يتناول الفصلان التاسع والعاشر التجارة الخارجية وأداء ميزان المدفوعات ووضع الاستثمار الدولي والدين الخارجي . انعكس الاداء الكلي لميزان المدفوعات من خلال تحسن موقف الاحتياطيات الرسمية التي بلغت 1,154.9 مليون دولار للعام 2021 نتيجة لتخصيص حقوق سحب خاصة (SDR Special Drawing Rights) بما يعادل مبلغ 857 مليون دولار، وتحسن موقف عجز الحساب الجاري من سالب 5,841.2 مليون دولار في العام 2020 إلى سالب 2,885.8 مليون دولار في عام 2021 بمعدل 50.6%، فيما إنخفض العجز في الميزان التجاري السلعي (FOB) من 5,051.3 مليون دولار في العام 2020 إلى 4,191.2 مليون دولار في العام 2021 بمعدل 17.0%. ويُعزى ذلك لارتفاع قيمة الصادرات السلعية بمعدل 12.5% وإنخفاض قيمة الواردات السلعية بمعدل 4.3%.

توضح الجداول (1) و (2) أهم مؤشرات أداء الاقتصاد السوداني والإقتصاد الإقليمي والعالمي لعامي 2020 و 2021

جدول (1)

أهم مؤشرات أداء الإقتصاد السوداني لعامي 2020 و 2021

*2021	**2020	
11,417,292.2	4,727,134.7	الناتج المحلي الإجمالي بالأسعار الجارية (مليون جنيه)
34.96	35.63	الناتج المحلي الإجمالي بالأسعار الثابتة (مليون جنيه)
(1.9)	(1.6)	معدل نمو الناتج المحلي الإجمالي الحقيقي (%)
249.9	106.4	نصيب الفرد من الناتج المحلي الإجمالي (الف جنيه)
359.1	163.3	متوسط معدل التضخم الكلي السنوي (%)
318	269.3	معدل التضخم الكلي بنهاية العام (%)
(72,808.0)	(198,204.0)	عجز الموازنة العامة الكلي (مليون جنيه)
(0.64)	(4.19)	نسبة العجز المالي (متضمناً المنح) للناتج المحلي الإجمالي (%)
11.70	5.26	نسبة العجز المالي (باستثناء المنح) للناتج المحلي الإجمالي (%)
133.0	99.4	نسبة تمويل العجز المالي من المصادر المحلية (%)
(33.0)	0.6	نسبة تمويل العجز المالي من المصادر الخارجية (%)
1,524,808	264,593	إجمالي الإيرادات العامة (مليون جنيه)
41.9	60.5	نسبة الإيرادات الضريبية إلى إجمالي الإيرادات (%)
1,597,616	462,797	إجمالي المصروفات العامة (مليون جنيه)
94.5	98.9	نسبة الإنفاق الجاري إلى إجمالي المصروفات العامة (%)
5.5	1.1	نسبة مصروفات التنمية إلى إجمالي المصروفات العامة (%)
3,296,958.8	1,302,229.6	عرض النقود بمعناه الواسع (M2) (مليون جنيه)
153.2	88.8	معدل نمو عرض النقود (%)
(2,705,287.5)	(525,330.3)	صافي الأصول الأجنبية (مليون جنيه)
1,518,971.4	959,934.3	صافي الأصول المحلية (مليون جنيه)
1,085,021.8	348,510.0	إجمالي تدفق التمويل المصرفي بالعملة المحلية (مليون جنيه)
950,661.0	676,923.6	صافي التمويل المصرفي الممنوح للحكومة المركزية (مليون جنيه)
918,052.0	327,196.4	رصيد التمويل المصرفي الممنوح للقطاع الخاص (مليون جنيه)
(1,154.9)	(32.8)	الموقف الكلي لميزان المدفوعات (مليون دولار)
(2,885.8)	(5,841.2)	الحساب الجاري (مليون دولار)
4,279.0	3,802.6	إجمالي الصادرات السلعية (FOB) (مليون دولار)
8,470.2	8,853.9	إجمالي الواردات السلعية (FOB) (مليون دولار)
(4,191.2)	(5,051.3)	صافي الميزان التجاري السلعي (مليون دولار)
4,791.1	2,835.8	إجمالي المتحصلات غير المنظورة (مليون دولار)
3,485.7	3,625.6	إجمالي المدفوعات غير المنظورة (مليون دولار)
103.3	143.6	الحساب الرأسمالي (مليون دولار)
(1,135.1)	(4,561.9)	الحساب المالي (صافي الإقراض / الإقتراض) (مليون دولار)
(468.6)	(716.9)	صافي الاستثمار الأجنبي المباشر (مليون دولار)
62.4	77.2	الدين الخارجي (مليار دولار)
200.8	88.2	نسبة الدين الخارجي للناتج المحلي الإجمالي (%)
1,517.4	1,575.5	نسبة إجمالي الدين الخارجي إلى إجمالي الإيرادات الحكومية (%)
1,444.9	2,030.2	نسبة إجمالي الدين الخارجي إلى إجمالي الصادرات (%)

المصدر: التقرير السنوي لبنك السودان المركزي 2021

* بيانات أولية

** بيانات معلقة علامة

ملحوظة: علامة () تعني سالب

جدول (2)

أهم المؤشرات الاقتصادية العالمية والإقليمية لعامي 2020 و 2021

موقف الحساب الجاري الي الناج المحلي الإجمالي %		معدل التضخم %		معدل نمو الناتج المحلي الإجمالي الحقيقي %		المؤشر
*2021	**2020	*2021	**2020	*2021	**2020	
-	-	-	-	6.1	3.1	الاقتصاد العالمي
0.7	0.4	3.1	0.7	5.2	(4.5)	الاقتصادات المتقدمة
0.9	0.5	5.9	5.2	6.8	(2.0)	الدول النامية
(1.1)	(2.2)	11.0	10.2	4.5	(1.7)	أفريقيا جنوب الصحراء
1.0	1.5	2.2	3.1	7.3	(0.8)	دول آسيا
3.6	(2.6)	14.6	11.2	5.8	(3.3)	الشرق الاوسط وشمال افريقيا
(1.6)	(0.2)	9.8	6.4	6.8	(7.0)	دول أمريكا اللاتينية والكاريبية
2.9	(6.8)	29.2	17.0	13.6	(9.4)	منطقة التجارة العربية الحرة الكبرى
(3.4)	(5.9)	32.1	45.9	14.1	(5.4)	دول الكوميسا

المصدر: تقرير افاق الاقتصاد العالمي ابريل 2021

* بيانات أولية

** بيانات معدلة

ملحوظة: علامة () تعني سالب



بنك السودان المركزي

أهم التطورات والأحداث الاقتصادية المحلية والإقليمية والعالمية خلال العام 2021



أهم التطورات والأحداث الاقتصادية المحلية والإقليمية والعالمية خلال

العام 2021

1 - 1 : المقدمة

يتناول هذا الفصل أهم التطورات والأحداث الاقتصادية المحلية والإقليمية والعالمية خلال العام 2021، ويحتوي على أداء بعض المؤشرات الاقتصادية في الدول الصناعية والدول النامية وفي إقليم الشرق الأوسط وشمال أفريقيا وأفغانستان وباكستان، بالإضافة إلى المؤشرات الاقتصادية لأهم شركاء السودان في مجالي التجارة والاستثمار، و الأداء الاقتصادي للتكتلات الإقليمية التي ينتسب السودان لعضويتها .

1 - 2 : التطورات على الصعيد المحلي :

شهد العام 2021 الإستمرار في تنفيذ الإصلاحات الاقتصادية وذلك من خلال البرنامج المراقب بواسطة موظفي صندوق النقد الدولي (IMF Staff Monitored Program (SMP)، وذلك في سبيل معالجة الكثير من التشوهات الاقتصادية، واستعادة استقرار الاقتصاد الكلي، وإرساء الأسس والقواعد لتحقيق النمو الشامل وتخفيف عبء الديون في إطار مبادرة البلدان الفقيرة المثقلة بالديون (HIPC). ومن أهم الإجراءات الإصلاحية التي تم تطبيقها إعلان توحيد سعر الصرف في فبراير 2021، ومواصلة إصلاحات دعم الطاقة من خلال التسعير التلقائي للمشتقات البترولية حسب الاسعار العالمية وفي يونيو 2021 تم الإعلان عن إلغاء العمل بالدولار الجمركي كإستكمال لقرار توحيد سعر الصرف. أعلنت الإدارة الأمريكية سريان قرار رفع السودان من قائمة الدول الراعية للإرهاب وإلغاء كافة العقوبات الاقتصادية المفروضة على السودان، الأمر الذي فتح الباب لإستئناف الدعم من مؤسسات التمويل الدولية. وقد أعلن صندوق النقد الدولي تأهيل السودان إلى مبادرة الدول الفقيرة المثقلة بالديون HIPC's وسداد متأخرات للصندوق بقيمة 1.4 مليار دولار من خلال قرض تجسيري من فرنسا، كما تمكن السودان من تسوية متأخراته لدى البنك الدولي بقيمة 1.15 مليار دولار عن طريق قرض تجسيري من الولايات المتحدة الأمريكية ، الأمر الذي أتاح له فرصة الحصول على تمويل ومساعدات جديدة من البنك الدولي. وفي أغسطس 2021 خصص صندوق النقد الدولي ما يعادل مبلغ 857 مليون دولار للسودان عبارة عن حقوق سحب خاصة تساعد في تنفيذ إصلاحاته الاقتصادية. وقد أسهم مؤتمر باريس الذي إنعقد في مايو 2021 في تقديم السودان دولياً بصورة مشرقة، وحصل السودان على إعفاء بعض الديون الخارجية، حيث تم إعفاء 14.1 مليار دولار من ديون السودان داخل مجموعة نادي باريس والتي تبلغ 23.9 مليار دولار حسب موقف 2020، مستفيداً من مبادرة الدول الفقيرة المثقلة بالديون.

لكن التقلبات السياسية التي طرأت على المشهد السوداني أثرت على المكاسب الاقتصادية التي تحققت خلال العام 2021، حيث شهد سبتمبر 2021 إغلاق الطريق القومي بين الخرطوم وبورتسودان وإغلاق ميناء بورتسودان وطرق الصادر الرئيسة الأمر الذي أثر سلباً على التجارة الخارجية للسودان ، ذلك بجانب إغلاق خطوط الأنابيب الناقلة للنفط، ثم حدثت تطورات سياسية في البلاد في 25 أكتوبر 2021 ، ونتج عن ذلك تعليق التعامل مع السودان من قبل البنك الدولي والاتحاد الأوروبي وبعض المنظمات الأخرى ، الأمر الذي انعكس سلباً على تدفق المنح والإعانات والأوضاع الاقتصادية في السودان.

في جانب القطاع النقدي ، أدى الانخفاض الكبير في سعر صرف العملة الوطنية مع نقدنة عجز الموازنة العامة والارتفاع الكبير في أسعار الوقود الى ارتفاع معدل التضخم من 269% في ديسمبر 2020 إلى 318% في ديسمبر 2021 .

أما في جانب القطاع الخارجي فقد شهد هذا القطاع في العام 2021 تحسناً طفيفاً ، حيث تحسن عجز الحساب الجاري كنسبة من الناتج المحلي الإجمالي من سالب 17.5% في العام 2020 إلى سالب 5.9% في العام 2021، وذلك بفضل ارتفاع تحويلات السودانيين العاملين بالخارج والتدفقات الخاصة ببرنامج دعم الاسر وتدفقات أخرى.

1 - 3 : تطورات الاقتصاد العالمي والإقليمي؛

استمر تعافي الاقتصاد العالمي خلال العام 2021 ، ولكن بوتيرة أضعف بفعل متحورات جائحة كورونا (COVID19) (وخاصة المتحور دلتا) سريعة الانتشار، كما سجل معدل نمو الاقتصاد العالمي 6.1% بنهاية العام 2021 مقارنة بما هو محقق في العام 2020 والبالغ سالب 3.1%، وقد جاء النمو في عام 2021 منخفضاً بسبب إنتشار المخاطر الصحية المرتبطة بانتشار جائحة كورونا (COVID19) ، الأمر الذي أعاق عودة الأوضاع إلى طبيعتها بصورة كاملة، حيث أثرت على سلاسل الإمداد العالمية وإرتفاع معدلات التضخم في كثير من الاقتصادات وهذه المخاطر هددت الأفاق الاقتصادية وأصبحت المفاضلات بين السياسات أكثر تعقيداً بزيادة مستويات التضخم، مما صعب على البنوك المركزية المفاضلة بين احتواء الضغوط التضخمية وحماية النمو. ويتوقع إرتفاع أسعار الفائدة مع تشديد سياسات البنوك المركزية الأمر الذي يفرض ضغوط على إقتصادات الأسواق الصاعدة والإقتصادات النامية.

أما على الصعيد الإقليمي فإن أداء منطقة الشرق الأوسط وشمال أفريقيا وأفغانستان وباكستان كان ضعيفاً ومتبايناً، وقد ظل نصيب الفرد من إجمالي الناتج المحلي أقل بكثير من مستوياته المسجلة قبل انتشار جائحة كورونا. وقد شكّلت الجائحة اختباراً حقيقياً وقاسياً لقدرة أنظمة الرعاية الصحية العامة بالمنطقة على التحمل، ووضحت ان الأنظمة الصحية في المنطقة لم تكن مستعدة لمواجهة الجائحة، الا أن هنالك عدة عوامل ساهمت في دعم التعافي الاقتصادي لبعض دول المنطقة يأتي على رأسها تعافي

الطلب العالمي ونشاط التجارة الدولية، وانتعاش الطلب العالمي على الطاقة، واستعادة قطاع الطيران الجوي حيويته، وكذلك حرص البنوك المركزية ووزارات المالية ببعض الدول العربية على تبني بعض التدابير التحفيزية الداعمة للطلب الكلي في سياق حزم التحفيز المالي.

فيما يلي استعراض لأداء بعض المؤشرات الاقتصادية التي تشمل النمو والتضخم والحساب الجاري ومعدلات البطالة في الدول الصناعية والدول النامية في إقليم الشرق الأوسط وشمال أفريقيا وأفغانستان وباكستان (إسم الإقليم حسب تصنيف صندوق النقد الدولي)، بالإضافة إلى المؤشرات الاقتصادية لأهم شركاء السودان في مجالي التجارة والاستثمار، و الأداء الاقتصادي للتكتلات الإقليمية التي ينتسب السودان لعضويتها.

1 - 3 - 1 : مؤشرات معدلات النمو والتضخم والبطالة والحساب الجاري في الدول

الصناعية الرئيسية:

يوضح الجدول (1-1) معدلات النمو والتضخم والبطالة ونسبة الحساب الجاري إلى الناتج المحلي الإجمالي في الدول الصناعية الرئيسية في كل من عامي 2020 و 2021 كما يوضح الشكل (1-1) أداء هذه المؤشرات خلال العام 2021.

جدول (1-1)

مؤشرات النمو والتضخم والبطالة والحساب الجاري في الدول الصناعية الرئيسية
في كل من عامي 2020 و 2021

الدولة	المؤشر	معدلات النمو %		معدلات التضخم %		معدلات البطالة %		الحساب الجاري كنسبة إلى الناتج المحلي الإجمالي %	
		*2021	**2020	*2021	**2020	*2021	**2020	*2021	**2020
الإقتصادات المتقدمة مجتمعة		(4.5)	5.2	0.7	3.1	غير متاح	غير متاح	0.4	0.7
الولايات المتحدة الأمريكية		(3.4)	5.7	1.2	4.7	8.9	5.7	(2.9)	(3.5)
اليابان		(4.5)	1.6	0.0	(0.3)	3.3	2.8	3.0	2.9
ألمانيا		(4.6)	2.8	0.4	3.2	4.3	3.5	7.1	7.4
فرنسا		(8.0)	7.0	0.5	2.1	8.9	7.9	(1.9)	(0.9)
إيطاليا		(9.0)	6.6	(0.1)	19	11.0	9.5	3.7	3.3

الدولة	المؤشر	معدلات النمو %		معدلات التضخم %		معدلات البطالة %		الحساب الجاري كنسبة إلى الناتج المحلي الإجمالي %
		*2021	**2020	*2021	**2020	*2021	**2020	
إسبانيا		5.1	(10.8)	3.1	(0.3)	14.8	16.8	0.9
المملكة المتحدة		7.4	(9.3)	2.6	0.9	4.5	5.4	(2.6)
كندا		4.6	(5.2)	3.4	0.7	4.6	9.7	0.1
إقتصادات متقدمة أخرى		5.5	(3.9)	2.5	0.6	غير متاح	غير متاح	7.2

المصدر: تقرير آفاق الاقتصاد العالمي - أبريل 2022 (صندوق النقد الدولي - دراسات استقصائية للأوضاع الاقتصادية والمالية العالمية).
 * بيانات أولية
 ** بيانات معدلة
 ملحوظة: علامة () تعني سالب.

شكل (1 - 1)

مؤشرات النمو والتضخم والبطالة والحساب الجاري في الدول الصناعية الرئيسية خلال العام 2021

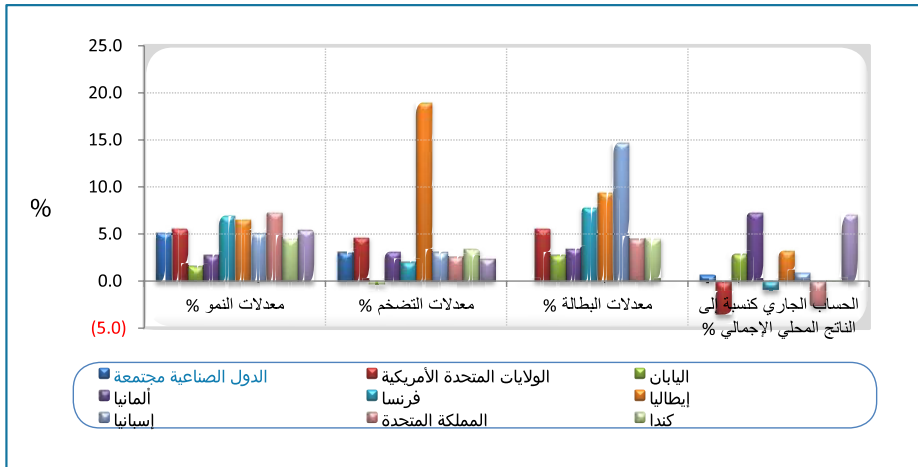

يتضح من الجدول (1-1) والشكل (1-1) إرتفاع معدل النمو الاقتصادي في الدول الصناعية مجتمعة من سالب 4.5% في العام 2020 إلى 5.2% في العام 2021، متماشياً مع اتجاهات تعافي الإقتصاد العالمي من آثار جائحة كورونا (COVID19) والإغلاقات المرتبطة بالجائحة مدفوعاً بتحسين الأداء الإقتصادي في الولايات المتحدة الأمريكية والمملكة المتحدة وفرنسا وإسبانيا وكندا، كما إرتفع

معدل التضخم في الدول الصناعية مجتمعة من 0.7% في العام 2020 إلى 3.1% في العام 2021 بسبب ارتفاع معدلات التضخم في كل من الولايات المتحدة وألمانيا وإيطاليا، وقد إنخفضت معدلات البطالة في كل الدول الصناعية في العام 2021 مقارنةً بالعام 2020، فيما ارتفع فائض الحساب الجاري كنسبة إلى الناتج المحلي الإجمالي في الدول الصناعية مجتمعةً من 0.4% في العام 2020 إلى 0.7% في العام 2021، بسبب تحسن النسبة في بعض دول المجموعة مثل كندا وألمانيا وأسبانيا ومجموعة الدول الأخرى على الرغم من انخفاض النسبة في إيطاليا من 3.7% في 2020 إلى 3.3% في العام 2021.

1 - 3 - 2 : الأداء الاقتصادي في منطقة الشرق الأوسط وآسيا الوسطى:

جدول (2-1)

مؤشرات النمو والتضخم والحساب الجاري

في الشرق الأوسط وآسيا الوسطى بنهاية كل من عامي 2020 و 2021

الدول مجتمعة		الدول المستوردة للنفط		الدول المصدرة للنفط		البيان
						المؤشرات
*2021	**2020	*2021	**2020	*2021	**2020	
5.7	(4.1)	4.5	(1.1)	6.5	(6.0)	معدل نمو الناتج المحلي الإجمالي الحقيقي (%)
13.2	9.3	16	12.4	11.6	7.3	التضخم - متوسط سنوي (%)
3.0	(3.7)	(4.0)	(4.5)	5.1	(3.3)	الحساب الجاري كنسبة من الناتج المحلي الإجمالي (%)

المصدر: تقرير أفاق الاقتصاد العالمي - أبريل 2022 (صندوق النقد الدولي - دراسات استقصائية للأوضاع الاقتصادية والمالية العالمية).

* بيانات أولية

** بيانات معدلة

ملحوظة: علامة () تعني سالب.

شهدت دول منطقة الشرق الأوسط وآسيا الوسطى مجتمعةً تحسناً في معدلات النمو الاقتصادي من سالب 4.1% في العام 2020 إلى 5.7% في العام 2021، وذلك بسبب تحسن معدلات النمو في البلدان المصدرة للنفط من سالب 6.0% في العام 2020 إلى 6.5% في العام 2021، كما تحسن معدل النمو للبلدان المستوردة للنفط من سالب 1.1% في العام 2020 إلى 4.5% في العام 2021، بسبب إنتعاش النشاط الاقتصادي لدي معظم الشركاء التجاريين الرئيسيين.

ارتفع متوسط معدل التضخم في دول المنطقة مجتمعةً من 9.3% في العام 2020 إلى 13.2% في العام 2021، نتيجةً لارتفاع المعدلات في الدول المصدرة للنفط من 7.3% في العام 2020 إلى 11.6% في العام 2021، وكذلك إرتفعت معدلاته في الدول المستوردة للنفط من 12.4% في العام 2020 إلى 16.0% في العام 2021 حيث إرتفعت معدلات التضخم بنسب عالية في كل من السودان ولبنان. تغير موقف الحساب الجاري كنسبة إلى الناتج المحلي الإجمالي في دول المنطقة مجتمعةً من عجز بنسبة

3.7% في العام 2020 إلى فائض بنسبة 3.0% في العام 2021، نتيجةً لتحسن موقف الحساب الجاري في الدول المصدرة للنفط من عجز بنسبة 3.3% في العام 2020 إلى فائض بنسبة 5.1% في العام 2021، بسبب تحسن أسعار النفط نتيجة لتخفيف القيود المفروضة بسبب جائحة كورونا (COVID19) وعودة النشاط الاقتصادي بصورة شبه طبيعية.

1- 3- 3 : مؤشرات النمو والتضخم والحساب الجاري والدين الخارجي في الدول النامية :

يوضح الجدول (3-1) أداء مؤشرات معدلات النمو والتضخم ونسبة الحساب الجاري إلى الناتج المحلي الإجمالي في الدول النامية في كل من عامي 2020 و 2021، كما يوضح الشكل (1-2) أداء هذه المؤشرات خلال العام 2021.

جدول (3-1)

مؤشرات النمو والتضخم والحساب الجاري في الدول النامية في كل من

عامي 2020 و 2021

الدول / المؤشر	معدلات النمو %		معدلات التضخم %		الحساب الجاري كنسبة إلى الناتج المحلي الإجمالي %	
	*2021	**2020	*2021	**2020	*2021	**2020
الدول النامية مجتمعة	(2.0)	6.8	5.2	5.9	0.5	0.9
دول أفريقيا جنوب الصحراء	(1.7)	4.5	10.2	11.0	(2.2)	(1.0)
دول آسيا	(0.8)	7.3	3.1	2.2	1.5	1.0
دول الشرق الأوسط وشمال أفريقيا	(3.3)	5.8	11.2	14.6	(2.6)	3.6
دول أمريكا اللاتينية والكاريبية	(7.0)	6.8	6.4	9.8	(0.2)	(1.6)
الدول الأوروبية (الدول النامية الأوروبية)	(1.8)	6.7	5.3	9.5	0.0	1.7

المصدر: تقرير آفاق الاقتصاد العالمي - أبريل 2022 (صندوق النقد الدولي - دراسات استقصائية للأوضاع الاقتصادية والمالية العالمية).

* بيانات أولية

** بيانات معدلة

ملحوظة: علامة () تعني سالب.

شكل (2-1)

أداء مؤشرات معدلات النمو والتضخم والحساب الجاري في الدول النامية خلال العام 2021

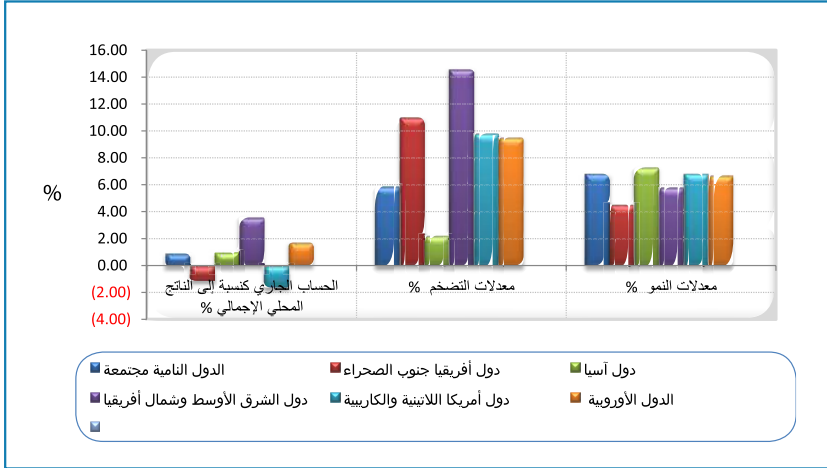

ارتفع معدل النمو في الدول النامية مجتمعةً من سالب 2.0% في العام 2020 إلى 6.8% في العام 2021، متماشياً مع تعافي الاقتصاد العالمي من آثار جائحة كورونا (COVID19) وإنعكاساتها على الاقتصاد الإقليمي والعالمي من حيث الإغلاق وتأثر سلسلة الإمدادات، حيث سجلت دول آسيا ودول أمريكا اللاتينية والكاريبية ودول الشرق الأوسط وشمال أفريقيا ودول أفريقيا جنوب الصحراء أداءً قوياً خلال العام 2021 وسجلت معدلات نمو بلغت 7.3%، 6.8%، 5.8% و 4.5% على التوالي. ارتفع متوسط معدل التضخم بشكل طفيف في الدول النامية مجتمعة من 5.2% في العام 2020 إلى 5.9% في العام 2021 نتيجة لارتفاع متوسط معدلات التضخم في كل من دول أمريكا اللاتينية والكاريبية والدول الأوروبية ودول الشرق الأوسط وشمال أفريقيا. تحسن موقف الحساب الجاري كنسبة إلى الناتج المحلي الإجمالي في الدول النامية مجتمعةً من فائض بنسبة 0.5% في العام 2020 إلى فائض بنسبة 0.9% في العام 2021، متماشياً مع التحسن الذي طرأ في دول أفريقيا جنوب الصحراء ودول الشرق الأوسط وشمال أفريقيا والدول الأوروبية.

يوضح الجدول (4-1) الدين الخارجي في الدول النامية :

جدول (4-1)

الديون الخارجية وخدمتها كنسبة إلى الناتج المحلي الإجمالي في الدول النامية خلال كل

من عامي 2020 و 2021

المؤشر	العام	
	**2020	*2021
الديون الخارجية إلى الناتج المحلي الإجمالي (%)	32.6	30.7
خدمة الديون الخارجية إلى الناتج المحلي الإجمالي (%)	11.3	10.6

المصدر: تقرير آفاق الاقتصاد العالمي - أبريل 2022 (صندوق النقد الدولي - دراسات استقصائية للأوضاع الاقتصادية والمالية العالمية).

* بيانات أولية

** بيانات معدلة

ملحوظة: علامة () تعني سالب.

إنخفضت نسبة الدين الخارجي إلى الناتج المحلي الإجمالي في الدول النامية من 32.6% في العام 2020 إلى 30.7% في العام 2021، كما إنخفضت نسبة خدمة الدين إلى الناتج المحلي الإجمالي من 11.3% في العام 2020 إلى 10.6% في العام 2021.

1 - 3 - 4 : مؤشرات النمو والتضخم والحساب الجاري في الدول النامية جنوب الصحراء

جدول (5-1)

مؤشرات النمو والتضخم والحساب الجاري في الدول النامية جنوب الصحراء

خلال كل من عامي 2020 و 2021

الدول		المؤشر		معدلات النمو %		معدلات التضخم %		الحساب الجاري كنسبة إلى الناتج المحلي الإجمالي %	
*2021	**2020	*2021	**2020	*2021	**2020	*2021	**2020	*2021	**2020
(1.0)	(2.2)	11.0	10.2	4.5	(1.7)				
0.7	(3.7)	16.8	13.4	2.9	(4.1)				
(0.8)	(4.0)	17.0	13.2	3.6	(1.8)				
11.3	1.5	25.8	22.3	0.7	(5.6)				
(6.9)	(6.0)	1.1	1.3	0.9	(1.9)				
15.4	(0.1)	2.0	1.4	(0.2)	(8.1)				
(4.5)	(7.6)	(0.8)	4.5	(1.1)	(2.2)				
0.6	(3.1)	5.6	4.3	5.0	(5.1)				
3.7	2.0	4.5	3.3	4.9	(6.4)				
(3.0)	(3.1)	10.0	9.9	4.2	0.4				
(3.7)	(3.2)	4.2	2.4	6.5	2.0				
(3.3)	(3.7)	2.3	2.5	3.5	0.5				
6.7	12.0	20.5	15.7	4.3	(2.8)				
(11.8)	(10.9)	2.2	2.5	6.1	1.3				
(5.0)	(7.7)	11.2	14.4	5.6	0.1				
(5.9)	(17.5)	359.1	163.3	0.5	(3.5)				
(3.2)	(4.6)	26.8	20.4	6.3	6.1				
(5.4)	(4.7)	6.1	5.3	7.2	(0.3)				
(3.3)	(1.8)	3.7	3.3	4.9	4.8				
(7.9)	(9.3)	2.2	2.8	5.1	(1.4)				
(1.0)	(2.2)	9.0	11.4	5.7	1.7				
(4.5)	(2.3)	4.0	0.5	3.1	(1.2)				
(5.5)	(5.4)	5.8	4.2	3.5	(7.1)				

المصدر: تقرير آفاق الاقتصاد العالمي - أبريل 2022 (صندوق النقد الدولي - دراسات استقصائية للأوضاع الاقتصادية والمالية العالمية).

* بيانات أولية

** بيانات معدلة

ملحوظة: علامة () تعني سالب.

شكل (3-1)

اداء مؤشرات النمو والتضخم والحساب الجاري في الدول النامية جنوب الصحراء خلال العام 2021

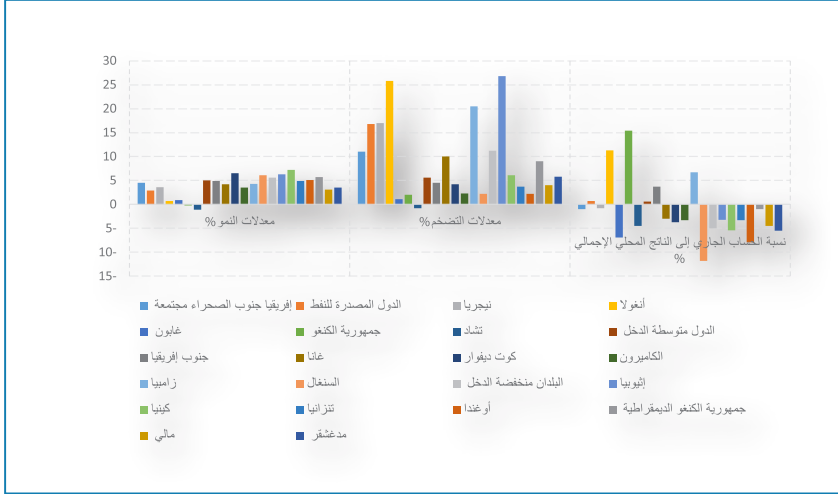

ارتفع متوسط معدل النمو الإقتصادي في دول افريقيا جنوب الصحراء مجتمعة من سالب 1.7% في العام 2020 الى 4.5% في العام 2021، ويعود ذلك بصورة اساسية الى التحسن الكبير في معدلات النمو في كل دول المجموعة.

ارتفع متوسط معدل التضخم من 10.2% في العام 2020 إلى 11.0% في العام 2021. وقد ارتفعت معدلات التضخم في كل دول المجموعة عدا الغابون وتشاد والكاميرون والسنغال وأوغندا حيث إنخفضت معدلات التضخم بصورة طفيفة. وقد سجل السودان أعلى معدل تضخم، بينما سجلت كل من تشاد والغابون والسنغال وأوغندا أقل معدل تضخم 0.8%، 1.1%، 2.2%، 2.2% على التوالي خلال العام 2021.

تحسن موقف الحساب الجاري كنسبة إلى الناتج المحلي الإجمالي في مجموعة دول افريقيا جنوب الصحراء من سالب 2.2% في العام 2020 إلى سالب 1.0% في العام 2021.

عند مقارنة السودان بدول المحيط الإقليمي في افريقيا جنوب الصحراء يتضح أن مؤشرات الأداء في السودان وعلى الرغم من تحسن معدلات النمو وموقف الحساب الجاري الا ان الأداء يعتبر بعيداً عن ما هو محقق في المحيط الإقليمي حيث حقق السودان معدل نمو 0.5% مقارنة بمتوسط نمو 4.5% في دول المحيط الإقليمي في أفريقيا جنوب الصحراء، وقد ارتفع معدل التضخم في السودان الى 359.1% في العام 2021 مقارنة بمعدل 11.0% في المتوسط في هذه الدول، كما وصل عجز الحساب الجاري كنسبة من الناتج المحلي الاجمالي في السودان إلى 5.9% مقارنة بعجز 1.0% في المتوسط في دول افريقيا جنوب الصحراء.

1 - 3 - 5 : الأداء الاقتصادي لشركاء السودان الرئيسيين في مجال التجارة الخارجية؛

يوضح الجدول (6-1) والشكل (4-1) معدل النمو والتضخم ونسبة الحساب الجاري إلى الناتج المحلي الإجمالي لدى شركاء السودان الرئيسيين في مجال التجارة الخارجية والاستثمار خلال كل من عامي 2020 و 2021.

جدول (6-1)

مؤشرات النمو والتضخم والحساب الجاري لأهم شركاء السودان في مجال التجارة الخارجية والاستثمار خلال كل من عامي 2020 و 2021

الدول	المؤشرات	معدل النمو %		معدل التضخم %		نسبة الحساب الجاري إلى الناتج المحلي الإجمالي %	
		*2021	**2020	*2021	**2020	*2021	**2020
السودان		0.5	(3.5)	359.1	163.3	(5.9)	(17.5)
الإمارات العربية		2.3	(6.1)	0.2	(2.1)	11.7	5.9
الصين		8.1	2.2	0.9	2.4	1.8	1.7
السعودية		3.2	(4.1)	3.1	3.4	6.6	(3.1)
مصر		3.3	3.6	4.5	5.7	(4.6)	(3.1)
الهند		8.9	(6.6)	5.5	6.2	(1.6)	0.9
ماليزيا		3.1	(5.6)	2.5	(1.1)	3.5	4.2
تايلاند		1.6	(6.2)	1.2	(0.8)	(2.1)	4.2
تركيا		11.0	1.8	19.6	12.3	(1.8)	(4.9)
اليابان		1.6	(4.5)	(0.3)	0.0	2.9	3.0

المصدر: تقرير آفاق الاقتصاد العالمي - أبريل 2022 (صندوق النقد الدولي - دراسات استقصائية للأوضاع الاقتصادية والمالية العالمية).

* بيانات أولية

** بيانات معدلة

ملحوظة: علامة () تعني سالب.

شكل (1- 4)

مؤشرات النمو والتضخم والحساب الجاري لأهم شركاء السودان في مجالي التجارة الخارجية والاستثمار خلال العام 2021

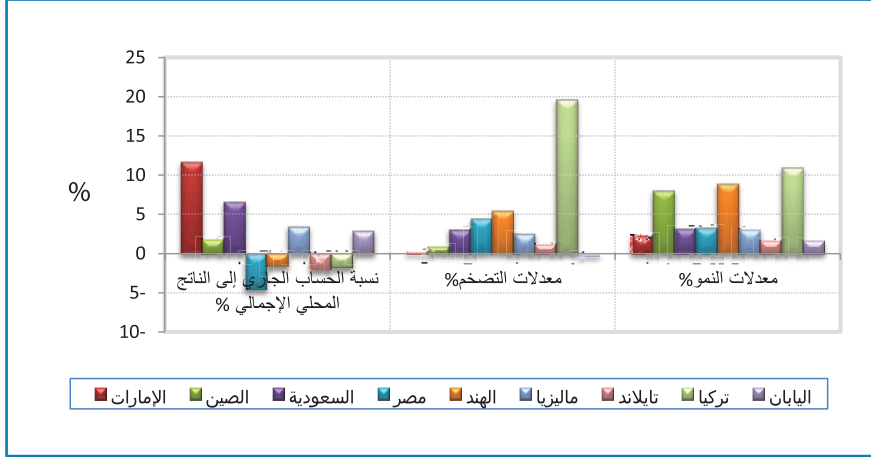

ارتفعت معدلات النمو الإقتصادي لجميع شركاء السودان الرئيسيين في مجال التجارة الخارجية والاستثمار عدا مصر حيث إنخفض فيها معدل النمو من 3.6% في العام 2020 إلى 3.3% في العام 2021، وقد سجلت كل من تايلاند واليابان والإمارات أدنى معدلات نمو بواقع 1.6%، 1.6% و 2.3% على التوالي في العام 2021.

تباينت معدلات التضخم لدى كل الشركاء، حيث إنخفضت في كل من الصين والسعودية ومصر والهند واليابان بينما ارتفعت معدلات التضخم في كل من الإمارات وماليزيا وتايلاند وتركيا. وسجلت تركيا أعلى معدل تضخم بعد السودان بواقع 19.6% في العام 2021. تراجع موقف الحساب الجاري كنسبة من الناتج المحلي الإجمالي في كل من مصر والهند وتايلاند واليابان، بينما تحسن موقف الحساب الجاري في كل من الإمارات والسعودية وتركيا والصين.

1- 3 - 6 : الأداء الاقتصادي للتكتلات الإقليمية التي ينتسب السودان الى عضويتها:

(أ) الأداء الاقتصادي لمنطقة التجارة العربية الحرة الكبرى:

يستعرض الجدول (1-7) أهم المؤشرات الاقتصادية في الدول الأعضاء في منطقة التجارة العربية الحرة الكبرى في كل من عامي 2020 و 2021، بينما يوضح الشكل (1-5) أداء هذه المؤشرات خلال العام 2021 .

جدول (7-1)

مؤشرات النمو والتضخم والحساب الجاري

في دول منطقة التجارة العربية الحرة الكبرى لكل من عامي 2020 و 2021

الدول	المؤشر	معدلات النمو %		معدلات التضخم %		الحساب الجاري كنسبة إلى الناتج المحلي الإجمالي %	
		*2021	**2020	*2021	**2020	*2021	**2020
الجزائر		4.0	(4.9)	7.2	2.4	2.9	(2.8)
البحرين		2.2	(4.9)	(0.6)	(2.3)	6.7	(9.3)
مصر		3.3	3.6	4.5	5.7	(4.6)	(3.1)
العراق		5.9	(15.7)	6.0	0.6	5.9	(10.8)
السودان		0.5	(3.5)	359.1	163.3	(5.9)	(17.5)
الأردن		2.0	(1.6)	1.3	0.4	(10.1)	(8.1)
الكويت		1.3	(8.9)	3.4	2.1	16.1	3.2
لبنان		غير متاح	(22.0)	غير متاح	84.9	غير متاح	(14.2)
ليبيا		177.3	(59.7)	3.7	2.8	21.6	(20.7)
موريتانيا		3.0	(1.8)	3.8	2.3	(2.2)	(7.1)
المغرب		7.2	(6.3)	1.4	0.6	(2.9)	(1.5)
سلطنة عمان		2.0	(2.8)	1.5	(0.9)	(3.7)	(12.0)
قطر		1.5	(3.6)	2.3	(2.7)	14.7	(2.0)
السعودية		3.2	(4.5)	3.1	3.4	6.6	(3.1)
سوريا		غير متاح	غير متاح	غير متاح	غير متاح	غير متاح	غير متاح
تونس		3.1	(9.3)	5.7	5.6	(6.2)	(5.9)
الإمارات		2.3	(6.1)	0.2	(2.1)	11.7	5.9
اليمن		(2.0)	(8.5)	63.8	23.1	(4.7)	(6.0)
المتوسط		13.6	(9.4)	29.2	17.0	2.9	(6.8)

المصدر: تقرير آفاق الاقتصاد العالمي - ابريل 2022 (صندوق النقد الدولي - دراسات استقصائية للأوضاع الاقتصادية والمالية العالمية).

* بيانات أولية

** بيانات معدلة

ملحوظة: علامة () تعني سالب.

شكل (1-5)

مؤشرات النمو والتضخم والحساب الجاري

في دول منطقة التجارة العربية الحرة الكبرى خلال العام 2021

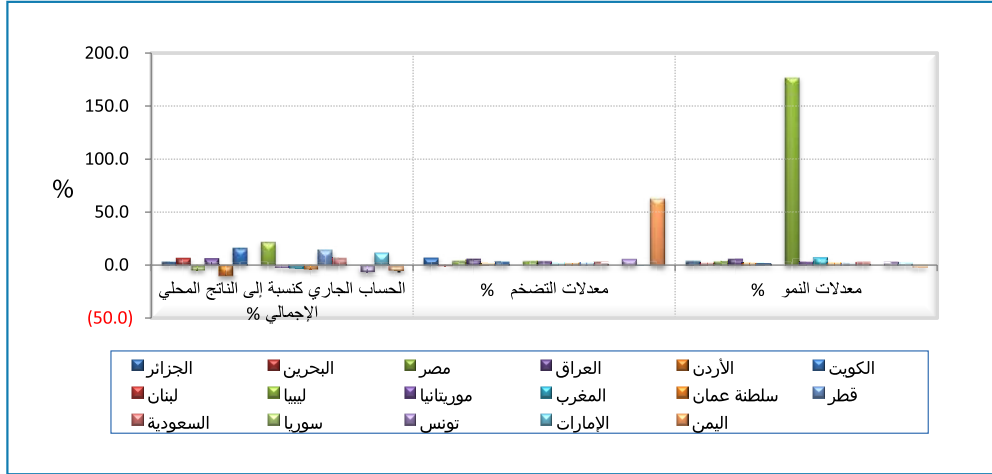

ارتفع متوسط معدل النمو الاقتصادي في دول منطقة التجارة العربية الحرة الكبرى من سالب 9.4% في العام 2020 إلى 13.6% في العام 2021، ويُعزى ذلك إلى الارتفاع الكبير في معدلات النمو بجميع دول المنطقة (عدا جمهورية مصر العربية) خاصة في كل من ليبيا والتي ارتفع من سالب 59.7% في العام 2020 إلى 177.3% في العام 2021، والعراق من سالب 15.7% في العام 2020 إلى 5.9% في العام 2021، والجزائر من سالب 4.9% إلى 4.0% في العام 2021. ارتفع متوسط معدل التضخم في دول المنطقة من 17.0% في العام 2020 إلى 29.2% في العام 2021، ويُعزى ذلك للارتفاع الكبير في معدلات التضخم في كل من السودان من 163.3% إلى 359.1% في العام 2021، واليمن من 23.1% إلى 63.8%. كما ارتفع متوسط عجز الحساب الجاري كنسبة إلى الناتج المحلي الإجمالي من سالب 6.8% في العام 2020 إلى 2.9% في العام 2021.

(ب) الأداء الاقتصادي للسوق المشتركة لدول شرق وجنوب أفريقيا (الكوميسا)

يوضح الجدول (8-1) أهم المؤشرات الاقتصادية للدول الأعضاء في السوق المشتركة لدول شرق وجنوب أفريقيا (الكوميسا) بنهاية عامي 2020 و 2021، بينما يوضح الشكل (1-6) أداء هذه المؤشرات خلال العام 2021.

جدول (8-1)

مؤشرات النمو والتضخم والحساب الجاري لدول الكوميسا

خلال كل من عامي 2020 و 2021

الدول	المؤشر	معدلات النمو %		معدلات التضخم %		الحساب الجاري كنسبة إلى الناتج المحلي الإجمالي %	
		*2021	**2020	*2021	**2020	*2021	**2020
الكنغو الديمقراطية		1.7	5.7	11.4	9.0	(2.2)	(1.0)
إثيوبيا		6.1	6.3	20.4	26.8	(4.6)	(3.2)
السودان		(3.5)	0.5	163.3	359.1	(17.5)	(5.9)
إريتريا		(0.6)	2.9	4.8	4.5	11.4	13.5
بورندي		(0.3)	2.4	7.3	8.3	(10.2)	(13.5)
جزر القمر		(0.3)	2.2	0.8	1.5	(1.6)	(3.4)
كينيا		(0.3)	7.2	5.3	6.1	(4.7)	(5.4)
ليبيا		(59.7)	177.3	2.8	3.7	(20.7)	21.6
اسواتيني (سوازيلاند سابقاً)		(1.9)	3.1	3.9	3.7	6.7	0.5
سيشل		(7.7)	8.0	1.2	9.8	(23.0)	(20.3)
مدغشقر		(7.1)	3.5	4.2	5.8	(5.4)	(5.5)
ملاوي		0.9	2.2	8.6	9.3	(13.8)	(14.5)
مصر		3.6	3.3	5.7	4.5	(3.1)	(4.6)
موريشس		(14.9)	3.9	2.5	4.0	(12.5)	(11.1)
رواندا		(3.4)	10.2	7.7	0.8	(11.9)	(10.5)
زامبيا		(2.8)	4.3	15.7	20.5	12.0	6.7
زمبابوي		(5.3)	6.3	557.2	98.5	4.7	3.6
يوغندا		(1.4)	5.1	2.8	2.2	(9.3)	(7.9)
المتوسط		(5.4)	14.1	45.9	32.1	(5.9)	(3.4)

المصدر: تقرير آفاق الاقتصاد العالمي - أبريل 2022 (صندوق النقد الدولي - دراسات استقصائية للأوضاع الاقتصادية والمالية العالمية).

* بيانات أولية

** بيانات معدلة

ملحوظة: علامة () تعني سالب

شكل (6-1)

اداء مؤشرات النمو والتضخم والحساب الجاري لدول الكوميسا خلال العام 2021

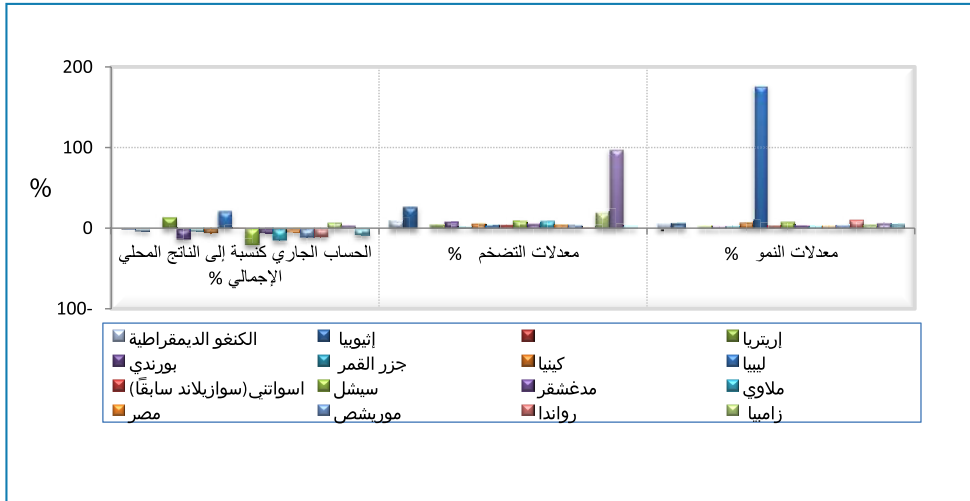

ارتفع متوسط معدل النمو لدول الكوميسا من سالب 5.4% في العام 2020 إلى 14.1% في العام 2021، ويُعزى ذلك بصورة أساسية إلى ارتفاع معدلات النمو الإقتصادي في كل الدول في العام 2021 بسبب التعافي من آثار جائحة كورونا (COVID19)، حيث ارتفعت معدلات النمو في ليبيا من سالب 59.7% في 2020 إلى 177.3% في 2021، وارتفعت في رواندا من سالب 3.4% في العام 2020 إلى 10.2% في العام 2021.

إنخفض متوسط معدل التضخم في دول الكوميسا من 45.9% في العام 2020 إلى 32.1% في العام 2021. وقد تأرجحت الدول بين الارتفاع والانخفاض وقد سجل السودان أعلى معدل تضخم حيث ارتفع من 163.3% في العام 2020 إلى 359.1% في العام 2021، بينما سجلت رواندا أقل معدل تضخم بلغ 0.8% في العام 2021.

تحسن موقف الحساب الجاري كنسبة إلى الناتج المحلي الإجمالي في مجموعة دول منطقة الكوميسا من سالب 5.9% في العام 2020 إلى سالب 3.4% في العام 2021.

الفصل الثاني

سياسات بنك السودان المركزي للعام 2021



بنك السودان المركزي

سياسات بنك السودان المركزي للعام 2021

2 - 1 مقدمة؛

صدرت سياسات بنك السودان المركزي للعام 2021 في ظل وضع اقتصادي مبشر بإنفتاح مصرفي على الأنظمة المالية الإقليمية والعالمية في أعقاب رفع أسم السودان من قائمة الدول الراعية للإرهاب في ديسمبر 2020 وما تطلبه ذلك الإنفتاح من جهود تساهم في معالجة التحديات التي ظلت تلازم الاقتصاد السوداني والمتمثلة في العجز الدائم للموازنة العامة للدولة والحساب الجاري واستمرار إرتفاع معدلات التضخم وإرتفاع سعر الصرف، إضافة إلى التحديات التي شهدتها العالم جراء تفشي جائحة كورونا والتي أثرت سلباً على أداء الإقتصاد العالمي بصورة عامة بنهاية العام 2021.

استندت سياسات البنك المركزي للعام 2021م على مرجعيات محددة شملت: برنامج الحكومة للفترة الإنتقالية الصادر في أكتوبر 2019 ومخرجات المؤتمر الاقتصادي الأول (سبتمبر 2020) وموجهات ومؤشرات إعداد الموازنة العامة للدولة للعام 2021م وأهداف منظمة الامم المتحدة للتنمية المستدامة للفترة من (2015 - 2030)¹ ، بالإضافة إلى نتائج تقييم أداء سياسات البنك المركزي للعام 2020.

جاءت سياسات العام 2021 في ثلاثة محاور يستهدف محورها الأول تحقيق الإستقرار النقدي وذلك من خلال العمل على إستقرار المستوى العام للأسعار وإستقرار سعر الصرف وإستدامته، مستخدمة الأدوات النقدية المتاحة وإصلاح إدارة سعر الصرف وتعظيم موارد النقد الأجنبي وترشيد إستخدامه والطلب عليه وإستعادة وتطوير علاقات المراسلات المصرفية الخارجية بالتنسيق مع المصارف التجارية للإسهام في جذب التحويلات الخارجية.

كما إستهدفت السياسات في المحور الثاني المساهمة في تحقيق الإستقرار المالي من خلال خلق كيانات مالية ومصرفية قادرة على المنافسة وتبني السياسات الإحترازية الكلية وتطوير الدور الرقابي بتبني الرقابة المبنية على المخاطر وتعزيز كفاءة نظم الدفع والتسويات والإستمرار في جهود مكافحة غسل الاموال وتمويل الإرهاب وإنتشار التسلح.

إستهدف السياسات في المحور الثالث تحقيق الشمول المالي بغرض المساعدة في تحقيق التنمية الاقتصادية والإجتماعية بالتركيز على تعزيز جانب عرض المنتجات المصرفية التقليدية والرقمية وتعزيز ونشر برامج التمويل الأصغر والصغير وتقوية نظم وإجراءات حماية المستهلك.

1. في العام 2015 قامت الجمعية العامة للأمم المتحدة بوضع أهداف لتحقيق التنمية المستدامة من خلال التوفيق بين ثلاثة عناصر رئيسية هي: النمو الاقتصادي والإدماج الإجتماعي وحماية البيئة تشتمل على 17 هدف و196 غاية و244 مؤشر، تتكاتف جميعها لمحاربة الفقر والجوع والحد من تدهور البيئة وتعزيز التعليم والصحة والمساواة بين الجنسين وتحقيق السلام والعدالة.

وفيما يلي إستعراض لأهداف وأداء سياسات بنك السودان المركزي للعام 2021 من خلال المحاور التالية:

2 - 2 : محور الإستقرار النقدي

2 - 2 - 1 : أهداف المحور:-

هدف هذا المحور إلى تحقيق الإستقرار النقدي من خلال التالي :

1. إستقرار المستوى العام للأسعار والنزول بمتوسط معدل التضخم السنوي إلى 95% بنهاية العام 2021، وذلك من خلال استهداف نمو إسمي في عرض النقود بمعدل 30%، وضبط التوسع النقدي الناتج عن تمويل البنك المركزي للحكومة باستهداف معدل نمو في القاعدة النقدية 26%، للإسهام في تحقيق معدل نمو حقيقي في الناتج المحلي الإجمالي بـ 1%. إستهدفت السياسة النقدية عرض النقود كهدف وسيط لتحقيق الأهداف الاقتصادية الكلية باستخدام أدوات السياسة النقدية المتمثلة في تحديد نسبة الإحتياطي النقدي القانوني 22% من جملة الودائع المصرفية (عدا الودائع الإستثمارية والهوامش على خطابات الإعتماد المعززة) والحرية في تحديد تكلفة التمويل المصرفي بكافة الصيغ وعمليات السوق المفتوحة وعمليات مبادلة النقد الأجنبي وإحكام دور بنك السودان المركزي كمقرض أخير ووسيلة الإقناع الأدبي. ومن المعلوم أن المؤشرات الاقتصادية الكلية تتحدد بالتنسيق بين البنك المركزي ووزارة المالية والتخطيط الاقتصادي وفقاً لتقديرات نموذج الإقتصاد الكلي¹.

2. ضبط التوسع النقدي وتحجيم دور البنك المركزي في تمويل الحكومة والمصارف وتعزيز دور القطاع الخاص لتمويل القطاعات الإنتاجية من خلال حظر تمويل التجارة المحلية والإستمرار في حظر تمويل شراء الأراضي والعقارات وتقليل مزاحمة الحكومة للقطاع الخاص عن طريق حظر تمويل الحكومة الاتحادية والمحلية من النظام المصرفي، إضافة إلى تحجيم تمويل المؤسسات والهيئات والشركات التي تساهم الحكومة فيها بأي نسبة من رأس مالها إلا بعد الحصول على موافقة مسبقة من البنك المركزي ووزارة المالية والتخطيط الاقتصادي وإستيفاء الجدارة الإئتمانية للجهة طالبة التمويل. بجانب ذلك نصت سياسات بنك السودان المركزي على عدم إصدار خطابات ضمان أو تعهدات أو خطابات إعتماد جديدة إطلاع أو أجلة تستحق خلال العام 2021 من البنك المركزي بالعملة المحلية أو الاجنبية إنابة عن وزارة المالية والتخطيط الاقتصادي أو المؤسسات أو الهيئات أو الشركات الحكومية الأخرى، الا اذا تم تغطيتها بنسبة 100% حسب العملة المصدرة بها، ويتم سداد الخطابات (ضمان وإعتماد) والتعهدات التي يحين اجلها من حساب وزارة المالية والتخطيط الاقتصادي.

1. لمزيد من التفاصيل انظر الفصل الثالث - عرض النقود .

3. إستقرار سعر الصرف وإستدامته من خلال إصلاح إدارة سعر الصرف بإنتهاج نظام سعر الصرف المرن المدار من خلال تعظيم موارد النقد الأجنبي وترشيد إستخدامها والطلب عليها عبر جذب تحويلات السودانيين العاملين بالخارج بالسماح للمصارف والصرافات بفتح نوافذ لشراء وبيع تحويلات السودانيين العاملين بالخارج والتعامل عبر الكاونتر والتحويلات الأخرى بسعر صرف المصدرين والمستوردين، بجانب العمل على المساهمة في ترقية الصادرات وتشجيع الإستثمارات وتحييد أثر متحصلات ومدفوعات شركات الاتصالات بالعملية المحلية على سوق النقد الأجنبي وتسريع وتيرة الإندماج في منظومة الدفع العالمية بالإرتباط بنظام البطاقات العالمية والربط مع نظم التسوية الإقليمية بجانب استعادة وتطوير علاقات المراسلات المصرفية الخارجية وبناء احتياطات رسمية من النقد الأجنبي والذهب.

2 - 2 - 2 : الأداء الفعلي:-

1. إرتفع متوسط معدل التضخم الكلي من 163.3 % بنهاية العام 2020 إلى 359.1% بنهاية العام 2021 بتجاوز قدره 264.1 نقطة مئوية عن المستهدف البالغ 95%، كما ارتفع معدل التضخم الأساسي من 363.4% في ديسمبر 2020 إلى 443.5 % في ديسمبر 2021، وانخفض التضخم للسلع المستوردة من 194.4% في ديسمبر 2020 إلى 169.7 % في ديسمبر 2021. ويعزى إرتفاع معدلات التضخم بصورة أساسية إلى إستمرار التوسع النقدي الناتج عن تمويل البنك المركزي للحكومة المركزية والمصارف¹، بجانب إرتفاع سعر صرف الدولار مقابل الجنيه في السوق الموازي (إنخفاض سعر صرف العملة الوطنية)، بجانب إرتفاع أسعار الوقود والنقل والكهرباء وأثر ذلك على أسعار السلع والخدمات، وذلك على الرغم من إنخفاض معدل التضخم الشهري من 422.8 % في يوليو 2021 إلى 318.2% بنهاية ديسمبر 2021.

2. بلغ معدل نمو عرض النقود 153.2% بنهاية العام 2021 متجاوزاً معدل النمو المستهدف البالغ 30% بفارق 123.2 نقطة مئوية، ويعزى هذا الإنحراف بصورة رئيسة إلى التغير الكبير في رصيد بند إعادة تقييم الأصول والخصوم، حيث إرتفع من 867.6 مليار جنيه بنهاية عام 2020 إلى 4.483.3 مليار جنيه في بنهاية عام 2021 بمعدل 416.7% متأثراً بعملية تعديل سعر الصرف من 50 جنيه للدولار إلى 375 جنيه للدولار، إضافة إلى إرتفاع رصيد صافي إستحقاقات البنك المركزي على الحكومة المركزية من 676.9 مليار جنيه بنهاية عام 2020 إلى 950.7 مليار جنيه بنهاية عام 2021 بمعدل 40.4%، كما إرتفع التمويل الممنوح للقطاع الخاص من 307.5 مليون جنيه بنهاية عام 2020 إلى 886.2 مليون جنيه بنهاية عام 2021 بمعدل 188.1%، وقد تركزت نسبة 60.2% منه لقطاعات الزراعة والصناعة والتعدين والصادر.

3. إرتفع رصيد التمويل الممنوح من المصارف للمؤسسات والشركات الحكومية من 41.2 مليار جنيه

1. لمزيد من التفاصيل انظر الفصل الثالث - عرض النقود

بنهاية ديسمبر 2020 إلى 120.7 مليار جنيه بنهاية ديسمبر 2021، متجاوزاً بذلك الحدود المتفق عليها عند إعداد الموازنة العامة للدولة (13 مليار جنيه) بمبلغ 66.5 مليار جنيه.

4. سجل الناتج المحلي الإجمالي بالأسعار الثابتة معدل نمو سالب 1.9% في عام 2021 مقارنة بمعدل نمو سالب 1.6% في عام 2020، حيث إنخفض الناتج المحلي الإجمالي الحقيقي من 35.6 مليون جنيه بنهاية العام 2020 إلى 35.0 مليون جنيه بنهاية العام 2021، ويعزى ذلك لإنخفاض معدلات نمو القطاعين الصناعي والخدمات¹.

5. بذل البنك المركزي مجهوداً مقدراً لتحقيق إستقرار سعر الصرف وإستدامته، بإعتباره أحد أهم آليات تحقيق الإستقرار الإقتصادي، حيث تم إتخاذ العديد من السياسات والإجراءات التي هدفت إلى إزالة التشوهات في سوق النقد الأجنبي واستقطاب وجذب الموارد للنظام المصرفي والمالي، وقد تمثلت أهم هذه الإجراءات في التالي:

(أ) توحيد سعر الصرف : بدأت أولى الخطوات نحو توحيد سعر الصرف بالسماح للمصارف والصرافات بفتح نوافذ لشراء وبيع تحويلات السودانيين العاملين بالخارج والتعامل عبر الكاونتر والتحويلات الأخرى بسعر المصدرين والمستوردين، وقد تم توظيفها لاستيراد السلع الإستراتيجية والضرورية ولمقابلة احتياجات الأفراد بغرض السفر والعلاج بالنسبة للمصارف والصرافات. وفي فبراير 2021 تبني البنك المركزي سياسة توحيد سعر الصرف، حيث عمل على تعديل سعر الصرف الرسمي من 50 جنيه للدولار إلى 375 جنيه للدولار وأصبحت الفجوة بين السعرين الرسمي والموازي في حدود 1.5%. ونتيجة لارتفاع الطلب على النقد الأجنبي وارتفاع سعر الصرف في السوق الموازي تدخل البنك المركزي في سوق النقد الأجنبي بالتأثير على المعروض منه بغرض تقليص تحركات السوق الموازي وتحقيق إستقرار سعر الصرف بالإضافة إلى سحب السيولة من السوق، وذلك من خلال تنفيذ عدد من مزادات النقد الأجنبي والتي بدأت في 26 مايو 2021 بعدد 24 مزاد خصص البنك المركزي عبرها مبالغ من النقد الأجنبي تم بيعها للمصارف التي لديها خطابات اعتماد أجلة السداد أو مستندات تحصيل بالسداد موقعة من المصرف بعد إستيفاء شروط دخول المزاد، حيث تم ضخ مبلغ 472.5 مليون دولار لمقابلة تلبية إحتياجات توفير بعض السلع المتمثلة في المواد الغذائية والأدوية والآليات الزراعية والمعدات الطبية والكهربية ووسائل ومعدات النقل وبعض المدخلات الصناعية، ونتج عن ذلك إنخفاض نسبي للدولار من 467.1 جنيه خلال شهر يونيو 2021، إلى 450.2 جنيه خلال شهر يوليو واستقر السعر عند 449.9 جنيه للدولار خلال شهري سبتمبر وأكتوبر 2021، لتصبح الفجوة بين السعرين 2.4% مقارنة بـ 4.5% في مايو 2021.

وفي ديسمبر 2021 وبسبب عدم إستقرار الأحوال السياسية في البلاد وتوقف التدفقات المالية المتوقعة

1. لمزيد من التفاصيل انظر للفصل السابع - الحسابات القومية

من المؤسسات الدولية، بدأ سعر الصرف في السوق الموازي في الارتفاع مسجلاً 451.7 جنيه للدولار. (ب) جذب موارد النقد الأجنبي وترشيد إستخداماته وإحكام ضوابط الصادر، وذلك عبر إصدار عدد من الضوابط أهمها ما يلي :

- توجيه المصارف بصرف المبالغ الواردة من الخارج للمستفيدين إما نقداً بالعملة المحلية أو بالعملة الأجنبية أو بإضافتها لحساب المستفيد طرف المصرف الذي يتعامل معه حسب رغبة العميل.
- السماح للمصارف بشراء موارد النقد الأجنبي من المصادر المختلفة واستخدامها بأسعار صرفها المعلنة. ترتب على هذه الإجراءات جذب المزيد من موارد النقد الأجنبي إلى داخل النظام المصرفي، حيث إرتفعت مشتريات البنوك والصرافات من النقد الأجنبي من 979.2 مليون دولار في ديسمبر 2020 إلى 3,740.3 مليون دولار في ديسمبر 2021 بمعدل 282.0% وإرتفعت تحويلات السودانيين العاملين بالخارج من 435.6 مليون دولار خلال عام 2020 إلى 1,013.9 مليون دولار خلال عام 2021.
- إفساح المزيد من الفرص للمصارف للاستفادة من الموارد المشتراة من النقد الأجنبي لمقابلة إحتياجات المتعاملين معها، تم التدرج في زيادة الفترة المتاحة للمصارف والصرافات لإستغلال الموارد المشتراة من البيع في نفس يوم الشراء الي 48 ساعة وصولاً الي 72 ساعة، قبل بيع المتبقي للبنك المركزي.
- تقييد مجالات إستخدام موارد النقد الأجنبي لبعض الأغراض مثل السفر وتحويلات بعض الأجانب، حيث سمح للمصارف بتوفير مبلغ لا يتجاوز 1000 دولار أو ما يعادلها من العملات الحرة الاخرى للمسافر الواحد، عدلت لاحقاً إلى 2000 دولار.
- السماح بإستخدام طريقتي الدفع المقدم أو الإعتمادات المستندية إطلاع فقط عند التصدير لدول الجوار عبر المعابر البرية وفق ضوابط محددة، وذلك للحد من تعثر تحصيل حصائل الصادر.

2 - 3 : محور الإستقرار المالي؛

2 - 3 - 1 : أهداف المحور؛

إستهدفت سياسات بنك السودان المركزي للعام 2021 تحقيق الاستقرار المالي من الآتي:

1. خلق كيانات مصرفية كبيرة قادرة على المنافسة من خلال:
- إعادة هيكلة وإصلاح الجهاز المصرفي والمؤسسات المالية عبر رفع رؤوس أموال المصارف والمؤسسات المالية بما يحافظ علي نسبة كفاية رأس المال المحددة بالنسبة للمصارف وبما يحقق

الملاءة المالية بالنسبة لمؤسسات التمويل الأصغر خلال فترة لا تتجاوز 30 سبتمبر 2021، مع السماح بإجراء عمليات الدمج والاستحواذ أو التصفية لإستيفاء المطلوب.

- تعزيز دور المصارف المتخصصة ومؤسسات وشركات التمويل الأصغر والصغير بالعمل وفق تخصصاتها.
- تصنيف المصارف إلى فئات تخدم القطاعات الاقتصادية المختلفة.

2. تبني السياسات الاحترازية الكلية من خلال تحديد المخاطر النظامية التي تؤثر على إستقرار القطاع المالي وإستحداث الأطر والآليات والأدوات والمؤشرات لمراقبة وتقييم وإدارة المخاطر النظامية وتقوية وتفعيل الإطار المؤسسي فيما بين الجهات الرقابية على القطاع المالي ككل لتحقيق الإستقرار المالي.

3. تبني الرقابة المبنية على المخاطر من خلال العمل بالمتطلبات الرقابية النسبية للمصارف والمؤسسات المالية بما يتوافق مع درجة المخاطر والأهمية النسبية وتعزيز السلامة المالية للمصارف والمؤسسات المالية، بالإضافة إلى تطوير وتقوية دور الرقابة الذاتية وإدارات المخاطر والمراجعة الداخلية وتبني سياسات الرقابة المبنية على المخاطر وتطوير نظم الإنذار المبكر من خلال إجراء اختبارات الضغط (Stress Testing) لإدارة المخاطر المحتملة، بجانب تقوية وتعزيز الإلتزام (Compliance) بالمصارف والمؤسسات المالية من خلال نشر ثقافة الإلتزام وتقوية مراكز المصارف بالنقد الأجنبي بحيث لا تقل عن نسبة موجبة تتراوح بين 1 - 5 %.

4. تعزيز كفاءة نظم الدفع والتسويات عبر دعم البنية التشريعية والقانونية والإشرافية وتهيئة وتعزيز البنى التحتية للدفع الإلكتروني بما يمكن من تطوير ونشر خدمات جديدة والارتباط بمنظومة الدفع العالمية واستكمال الرقم المصرفي العالمي (IBAN) وتعزيز الحماية والأمان والموثوقية لنظم الدفع والإلتزام بالمعايير الدولية المنظمة للدفع الإلكتروني.

5. مكافحة غسل الأموال وتمويل الإرهاب وإنتشار التسلح من خلال تعزيز قدرات البنك المركزي وتفعيل إجراءات المصارف والمؤسسات المالية في مجال مكافحة جرائم غسل الأموال وتمويل الإرهاب وإنتشار التسلح عبر الإلتزام بمراجعة تقييم المخاطر بصفة دورية وتعزيز الإجراءات الرقابية على أسس قائمة على المخاطر مع تطبيق المعايير الدولية بجودة وفعالية. إضافة إلى إدخال وإستخدام الأنظمة التقنية بحد اقصى 30 يونيو 2021 لتسهيل إكتشاف المعاملات المالية المشبوهة والإبلاغ عنها.

2 - 3 - 2 : الأداء الفعلي؛

تمثل أداء هذا المحور في التالي:

- لم تستوف معظم المصارف النسبة المحددة لكفاية رأس المال الرقابي في الفترة المحددة بنهاية سبتمبر 2021، حيث بلغت 7.1% في المتوسط بنهاية ديسمبر 2021 مقارنة بالنسبة المستهدفة

12%، وقامت خمس مؤسسات تمويل أصغر برفع رؤوس أموالها وملاءتها المالية خلال العام 2021م.

• تم التحول من الرقابة المبنية على الالتزام إلى الرقابة المبنية على المخاطر وتطبيقها في مجال غسيل الأموال وتمويل الإرهاب وتصنيف مخاطرها، حيث بلغ عدد المصارف التي لديها أنظمة تقنية لمكافحة غسل الأموال 16 مصرف بنسبة 43.3%، أما المصارف التي أدخلت الأنظمة دون العمل بها بلغت 13 مصرف بنسبة 35.1%، فيما بلغ عدد المصارف التي لم تدخل أنظمة تقنية تخص مكافحة غسل الأموال 8 مصارف بنسبة 21.6%، كما تواصل العمل في بناء نموذج تقييم المخاطر (RAM) Risk Assessment Model. وقد بلغ عدد المصارف الملتزمة بالنسبة المحددة لمراكز النقد الإجمالي 4 مصارف.

• توضح مؤشرات السلامة المالية للمصارف ومؤشرات الميزانية الموحدة كما في 31 ديسمبر 2021 مقارنة مع 31 ديسمبر 2020 التالي¹:

- إرتفعت نسبة التعثر في التمويل المصرفي من 3.5% بنهاية العام 2020 إلى 3.7% بنهاية العام 2021، وإرتفعت نسبة العائد على رأس المال (قبل الضريبة) من 67.7% بنهاية العام 2020 إلى 80.3% بنهاية العام 2021، كما إرتفعت نسبة مخصصات التمويل إلى الديون المتعثرة من 59.8% بنهاية العام 2020 إلى 77.0% بنهاية العام 2021، وإرتفعت نسبة الأصول السائلة إلى إجمالي الأصول من 53.7% بنهاية العام 2020 إلى 62.0% بنهاية العام 2021، فيما إنخفضت نسبة كفاية رأس المال من 11.5% بنهاية العام 2020 إلى 7.1% بنهاية العام 2021.

- إنخفضت نسبة إجمالي الودائع إلى إجمالي الخصوم من 68.3% بنهاية العام 2020 إلى 59.3% بنهاية العام 2021، ونسبة إجمالي التمويل إلى إجمالي الأصول من 36.9% بنهاية العام 2020 إلى 29.3% بنهاية العام 2021، ونسبة رأس المال والإحتياطيات إلى إجمالي الخصوم من 7.7% بنهاية العام 2020 إلى 6.9% بنهاية العام 2021، ونسبة إجمالي التمويل إلى إجمالي الودائع من 54.0% بنهاية العام 2020 إلى 49.5% بنهاية العام 2021.

• لتعزيز جودة نظم المعلومات والتصنيف الائتماني للمصارف ومؤسسات التمويل الأصغر من خلال إدخال كل عملائها في نظام وكالة الإستعلام والتصنيف الائتماني، تم تحقيق الآتي:-

- إصدار الرمز الائتماني لعدد 120,005 عميل خلال العام 2021 مقارنة ب 135,755 عميل خلال العام 2020 بمعدل إنخفاض بلغ 11.6%، وبذلك ارتفع العدد الكلي للرموز الائتمانية المصدرة إلى 2,005,716 رمز بنهاية العام 2021.

- إجراء عدد 326,479 تقرير استعلام خلال العام 2021 مقارنة ب 418,379 تقرير استعلام

1. لمزيد من التفاصيل انظر الفصل الرابع المصارف والمؤسسات المالية غير المصرفية

خلال العام 2020 بمعدل إنخفاض 22 %، وبذلك بلغ العدد الكلي التراكمي للإستعلامات 3,449,327 إستعلام بنهاية العام 2021 .

- إرتفاع عدد مؤسسات التمويل الأصغر المشتركة في نظام وكالة الإستعلام والتصنيف الإئتماني والملتزمه بإرسال بياناتها المالية من 18 مؤسسة بنهاية العام 2020 إلى 27 مؤسسة بنهاية العام 2021.

- بغرض تعزيز كفاءة نظم الدفع والتسويات إرتبطت 7 مصارف مع شركتي فيزا وماستر كارد العالميتين، كما أكمل عدد 32 مصرف الجاهزية لإستخدام الرقم المصرفي العالمي (IBAN).
- في مجال مكافحة غسل الأموال وتمويل الإرهاب، إستمرت جهود البعثة الفنية التابعة للوكالة الفرنسية للتنمية، حيث تم تحقيق التالي:
 - إصدار الدليل الخاص بالموجهات الإرشادية للمصارف والمؤسسات المالية والتعميم الخاص بالأنظمة التقنية المختصة بمكافحة غسل الأموال وتمويل الإرهاب، إضافة إلى ضوابط إيداع هامش الجدية للمستثمرين الأجانب.
 - إقامة العديد من الاجتماعات وورش العمل مع المصارف والمؤسسات المالية غير المصرفية، إضافة إلى تنفيذ ورشة كبرى بالتعاون مع إتحاد المصارف العربية خاصة بفعالية نظام مكافحة غسل الأموال و تمويل الإرهاب بالمصارف.
 - إعداد وإعتماد سياسة موثقة لمكافحة غسل الأموال وتمويل الإرهاب ببنك السودان المركزي تحتوي على جميع الإجراءات والأنظمة والمسؤوليات لكافة المستويات الإدارية بالبنك، ويتواصل العمل لتفعيل البرامج مع جلب الانظمة الخاصة بها، كما تم إعداد وإعتماد سياسة موثقة لمكافحة الفساد ببنك السودان المركزي تتسق مع قانون مفوضية مكافحة الفساد.
 - مراجعة جودة الاصول والاجراءات والخطوات التي يجب اتخاذها وكيفية تنفيذها لعدد 17 مصرف، فيما تبقى عدد 21 مصرف للمرحلة الثانية.

2 - 4: محور الشمول المالي؛

2 - 4 - 1 : أهداف المحور؛

إستهدفت السياسات في هذا المحور إستكمال وضع وتنفيذ الإستراتيجية الوطنية للشمول المالي¹ بغرض المساعدة في تحقيق التنمية الاقتصادية والاجتماعية، حيث ركزت السياسات في هذا الجانب علي المجالات الآتية:

1. تبنى البنك المركزي مسؤولية إعداد إستراتيجية قومية للشمول المالي بدعم من البنك الدولي ومشاركة الشركاء ذوي الصلة بهدف توسيع الإستفادة من الخدمات المالية المقدمة من المصارف والمؤسسات المالية وتعزيز عرضها وتسهيل إجراءات الإستفادة منها.

1. تعزيز جانب عرض المنتجات المصرفية التقليدية والرقمية من خلال تبسيط الإجراءات المصرفية وتشجيع مشاركة القطاع الخاص في تقديم الخدمات والمنتجات المالية التقنية (FinTech) وتسهيل الحصول على خدمات نظم الدفع المصرفية ومراجعة نماذج العمل، بجانب زيادة كفاءة وتنوع الخدمات المصرفية عبر التوسع الرأسي واستحداث خدمات وأدوات دفع آمنة وتسهيل الاستفادة منها واستكمال وتشجيع التوسع في الخدمات المصرفية الإلكترونية من خلال الوكالة المصرفية وإنشاء شبكات لوكلاء المصارف والدفع الإلكتروني ووكلاء التمويل الأصغر خاصة في المناطق النائية والريفية.
2. تعزيز ونشر برامج التمويل الأصغر والصغير من خلال توظيف نسبة لا تقل عن 12% من المحفظة التمويلية لكل مصرف للتمويل الأصغر والصغير سواءً بالتمويل المباشر أو بالجملة لمؤسسات التمويل الأصغر والصغير أو عبر المحافظ المشتركة من خلال توسيع التمويل بالجملة للمصارف المتخصصة ومؤسسات وشركات التمويل الأصغر والصغير، إضافة إلى تشجيع دخول مؤسسات القطاع الخاص في التمويل الأصغر والصغير، بجانب تشجيع قيام محافظ ولائية بواسطة المصارف تخصص للتمويل الأصغر بإشراف فروع بنك السودان المركزي بالولايات وتقوية المؤسسات المظلية¹ القائمة وتشجيع قيام مؤسسات مظلية جديدة يساهم فيها القطاع الخاص والمؤسسات الدولية والإقليمية.
3. تقوية نظم وإجراءات حماية المستهلك من خلال نشر الوعي المصرفي والمالي والتقني لعملاء الجهاز المصرفي والمؤسسات المالية من خلال تعزيز ثقة المستهلك في الخدمات المالية والمصرفية المقدمة، إضافة إلى المحافظة على سرية وخصوصية بيانات العملاء وإنشاء وحدات لتلقي شكاوى العملاء بالبنك المركزي وفروعه و المصارف وفروعها العاملة بالولايات.

2 - 4 - 2 : الأداء الفعلي؛

❖ تواصلت الجهود في متابعة مراحل إعداد إستراتيجية الشمول المالي والتي تستهدف توسيع وتعزيز عرض الخدمات المالية وتسهيل إجراءات الاستفادة منها وتشجيع الطلب عليها، وذلك بالاستفادة من الدعم الفني المقدم من البنك الدولي ومشاركة كافة الشركاء ذوي الصلة بالشمول المالي، حيث تم إعداد عدد من الدراسات التشخيصية لجانب العرض في مجال تمويل القطاع الزراعي وقطاع التأمين، إضافة إلى الدعم الفني من المؤسسات الدولية في مجال البنية التحتية للقطاع المالي، كما تم تشكيل عدد من اللجان الفنية للمتابعة. وفي جانب الطلب على الخدمات المالية تم عمل مسح ميداني (بالتعاون مع البنك الدولي والجهاز المركزي للإحصاء وشركة فينمارك الإستشارية العالمية) غطى كافة ولايات السودان ، وينتظر تجميع نتائج تحليل المسح في المرحلة

1. المؤسسات المظلية هي أي مؤسسة أو شركة تقوم باستقطاب وتوفير الدعم الفني والتمويل الداخلي والخارجي (المنح والقروض والاستثمارات) وتوظيفه في قطاع التمويل الأصغر عبر شركات التمويل الأصغر المرخص لها .

القادمة توطئة لوضع الإستراتيجية الوطنية للشمول المالي .

❖ لتعزيز جانب عرض المنتجات المصرفية التقليدية والرقمية وزيادة كفاءتها وتنوعها وتسهيل الحصول على خدمات نظم الدفع المصرفية ، تم تنفيذ الآتي :

- إرتفع عدد الشركات المصرح لها بتقديم خدمات الدفع الإلكتروني المختلفة من 87 شركة في عام 2020 إلى 89 شركة في عام 2021، والجدول رقم (2-1) أدناه يوضح تفاصيل ذلك :

جدول رقم (2 - 1)

عدد الشركات المصرح لها بالعمل في خدمات الدفع الإلكتروني

عدد الشركات		البيان العام
2021	2020	
4	5	تطبيقات الهاتف
39	36	نقاط البيع
2	2	منصات التجارة الإلكترونية
3	3	المحفظة الإلكترونية
38	38	تطبيقات الشركات التي تعمل في محول القيود
3	3	أخرى (الاسناد الخارجي للصرافات الآلية - خدمة البطاقات مدفوعة القيمة - خدمة دفع الرسوم الجامعية خدمة تغذية الصرافات الآلية)

المصدر: بنك السودان المركزي- إدارة نظم الدفع

- ظل عدد المصارف المشاركة في نظام الدفع عبر الموبايل في نهاية عام 2021 عند عدد 11 مصرف كما كان عليه الحال في عام 2020، بينما إرتفع حجم الطلب على النقود الإلكترونية من 1,883.5 مليون جنيه بنهاية العام 2020 الى 12,184.0 مليون جنيه بنهاية العام 2021 بمعدل 546.9%.

- إرتفع عدد وحجم المعاملات في نظام الدفع الإلكتروني عبر الموبايل ووسائل الدفع الإلكتروني في العام 2021 مقارنة بالعام 2020 كما هو موضح في الجدول رقم (2-2) أدناه :

جدول رقم (2-2)

عدد وحجم المعاملات في نظام الدفع عبر الموبايل بنهاية كل من عامي 2020 و 2021

معدل التغير %	حجم المعاملات بملايين الجنيئات		معدل التغير %	عدد المعاملات بالآف		معاملات المشتركين
	2021	2020		2021	2020	
61.6	21,562.5	13,340.2	25.8	6,783.1	5,388.6	خدمات (شحن رصيد - دفع فواتير - تحويلات مالية....الخ)
206.9	5,703.5	1,858.6	102.1	450.4	222.9	الادعاءات والسحوبات

المصدر: بنك السودان المركزي - إدارة نظم الدفع

جدول رقم (2-3)

وسائل الدفع الإلكترونية بنهاية عامي 2020 و 2021

معدل التغير %	2021	2020	البيان
(3.1)	1,523	1,572	ماكينات الصرف الآلي
38.0	6,522,124	4,726,555	البطاقات المصرفية
12.9	44,846	39,739	نقاط البيع
58.3	2,288,773	1,446,028	بطاقات المحفظة الإلكترونية

المصدر: بنك السودان المركزي - إدارة نظم الدفع

فيما يتعلق بالإنعاش المصرفي ، فقد إرتفع عدد فروع المصارف التجارية من 846 فرع بنهاية العام 2020 إلى 865 فرع بنهاية العام 2021، فيما إنخفض عدد النوافذ المصرفية من 84 نافذة بنهاية العام 2020 إلى 82 نافذة بنهاية العام 2021، وإنخفض عدد التواكيل المصرفية من 82 توكيل بنهاية العام 2020 إلى 81 توكيل بنهاية العام 2021 ، كما إرتفع عدد فروع المصارف التي تعمل خلال عطلة السبت من 131 فرع بنهاية العام 2020 إلى 164 فرع بنهاية العام 2021، وإرتفع عدد فروع المصارف التي تعمل خلال الفترة المسائية من 86 فرعاً بنهاية العام 2020 إلى 106 فرعاً بنهاية العام 2021.

❖ تلخصت أهم مؤشرات الأداء في جانب التمويل الأصغر في الآتي :

- إرتفع عدد مؤسسات التمويل الأصغر من 45 مؤسسة بنهاية العام 2020 إلى 47 مؤسسة بنهاية العام 2021، حيث حصلت مؤسستان على الإذن بممارسة العمل وفقاً للتخصص، فيما لازالت هنالك 8 مؤسسات أخرى في مراحل التكوين المختلفة.
- إرتفع حجم التمويل الفعلي الممنوح من المصارف لعملاء التمويل الأصغر من 20,178.3 مليون

- جنيه بنهاية ديسمبر 2020 إلى 73,446.2 مليون جنيه بنهاية ديسمبر 2021 بمعدل 264%.
- إرتفعت نسبة التمويل الأصغر من إجمالي المحفظة الكلية بالمصارف من 5.4% بنهاية العام 2020 إلى 6.0% بنهاية العام 2021 مقارنة بالنسبة المستهدفة 12% من إجمالي المحفظة التمويلية للمصارف.
 - إرتفع حجم التمويل الأصغر القائم بمؤسسات التمويل الأصغر من 5,592.0 مليون جنيه بنهاية ديسمبر 2020 إلى 11,704.7 مليون جنيه بنهاية ديسمبر 2021 بمعدل 109.3%.
 - إنخفضت نسبة التمويل الأصغر المتعثر بالمصارف من 3.8% بنهاية العام 2020 إلى 3.5% بنهاية العام 2021، فيما إرتفعت نسبة التعثر بمؤسسات التمويل الأصغر من 4.6% بنهاية العام 2020 إلى 8.6% بنهاية العام 2021.
 - إرتفع سقف التمويل الأصغر المسموح به للعملاء في القطاعات الإنتاجية (الزراعي والصناعي) من مبلغ 400 ألف جنيه في مايو 2021 إلى مبلغ 900 ألف جنيه في نوفمبر 2021 وبلغ سقف التمويل الأصغر للقطاعات الأخرى مبلغ 200 ألف جنيه، ومبلغ 3 مليون جنيه للتمويل الصغير في عام 2021.
 - إنخفض حجم الضمان المقدم من وكالة ضمان التمويل الأصغر (تيسير) للتمويل المنوح من المصارف ومؤسسات التمويل الأصغر من 145 مليون جنيه بنهاية ديسمبر 2020 إلى 122 مليون جنيه في ديسمبر 2021 بنسبة 15.9%، فيما إنخفض عدد خطابات الضمان المصدرة من 13 خطاب ضمان بنهاية العام 2020 إلى 7 خطابات ضمان بنهاية العام 2021.

الفصل الثالث

عرض النقود للعام 2021



بنك السودان المركزي

عرض النقود للعام 2021

3 - 1 : المقدمة:

يستعرض هذا الفصل المؤشرات الاسمية لعرض النقود والعوامل المؤثرة فيه، بالإضافة إلى التغيرات في القاعدة النقدية والمضاعف النقدي وسرعة دوران النقود والتعمق النقدي، بالإضافة إلى التضخم. يشتمل مفهوم عرض النقود بمعناه الضيق (M1) العملة لدى الجمهور والودائع تحت الطلب بالعملة المحلية بينما يشتمل - مفهوم عرض النقود بمعناه الواسع (M2) العملة لدى الجمهور والهوامش على خطابات الاعتمادات المستندية وعلي خطابات الضمان بالإضافة إلى الودائع تحت الطلب والودائع الإذخارية والاستثمارية بالعملة المحلية والعملات الأجنبية.

المنهجية المتبعة من قبل البنك المركزي في إدارة السياسة النقدية هي الاستهداف النقدي (Monetary targeting) لتحقيق الاستقرار في الأسعار من خلال العمل على الهدف التشغيلي وهو القاعدة النقدية (Monetary base) بغرض التأثير على الهدف الوسيط للسياسة (متغير نمو عرض النقود (Money supply)).

بناءً على أهداف وموجهات الموازنة العامة للدولة للعام 2021 استهدفت السياسة النقدية لبنك السودان المركزي متوسط معدل تضخم سنوي 95% من خلال نمو إسمي في عرض النقود 30% لتحقيق معدل نمو حقيقي في الناتج المحلي الإجمالي 1%، وقد شهد العام 2021 تجاوزاً كبيراً لمعدل نمو عرض النقود عن المستهدف إذ بلغ بنهاية العام 153.2% وترتب على ذلك إرتفاع كبير في معدلات التضخم وإنخفاض قيمة العملة الوطنية.

3 - 2 : عرض النقود (M2)

يوضح الجدول (3-1) عرض النقود والعوامل المؤثرة فيه بنهاية كل من عامي 2020 و2021، فيما يبين الشكل (3-1) نسب مساهمة مكونات عرض النقود بنهاية كل من عامي 2020 و2021.

جدول (1-3)

عرض النقود والعوامل المؤثرة فيه بنهاية كل من عامي 2020 و 2021

(مليون جنيه)

البند	الأعوام	** 2020	*2021	التغير	معدل التغير (%)	نسبة المساهمة في التغير في عرض النقود (%)
أ/ عرض النقود ((1 + 2) M2)		1,302,229.6	3,296,958.8	1,994,729.2	153.2	
1/ وسائل الدفع الجارية (M1)		879,923.4	1,833,718.5	953,795.1	108.4	47.8
1 - 1 العملة لدى الجمهور		560,403.0	905,705.6	345,302.6	61.6	17.3
1 - 2 ودائع تحت الطلب		319,611.1	928,012.9	608,401.8	190.4	30.5
2/ شبه النقود		422,306.2	1,463,240.4	1,040,934.2	246.5	52.2
1 - 2 عملة محلية		293,978.3	630,424.1	336,445.8	114.4	16.9
2-2 عملة أجنبية		128,327.9	832,816.3	704,488.4	549.0	35.3
ب/ العوامل المؤثرة في عرض النقود ((1 + 2 + 3)						
1/ صافي الأصول الأجنبية		(525,330.3)	(2,705,287.5)	(2,179,957.2)	415.0	(109.3)
2/ إعادة التقييم		867,625.5	4,483,274.9	3,615,649.3	416.7	181.3
3/ صافي الأصول المحلية		959,934.3	1,518,971.4	559,037.1	58.2	28.0
1-3 إستحقاقات الجهاز المصرفي على القطاع العام		740,404.0	1,189,865.4	449,461.4	60.7	22.5
1-1-3 الحكومة المركزية (صافي)		676,923.6	950,661.0	273,737.4	40.4	13.7
1-1-3 المؤسسات العامة		63,480.4	239,204.4	175,724.1	276.8	8.8
2-3 إستحقاقات الجهاز المصرفي على القطاع الخاص		327,196.4	918,052.0	590,855.6	180.6	29.6
3-3 صافي البنود الأخرى		(107,666.1)	(588,945.9)	(481,279.9)	447.0	(24.1)
المجموع (أ) = (ب)		1,302,229.6	3,296,958.8	1,994,729	153.18	100
ج/ مؤشرات عرض النقود						
العملة لدى الجمهور / عرض النقود (%)		43.0	27.5			
الودائع تحت الطلب / عرض النقود (%)		24.5	28.1			
شبه النقود / عرض النقود (%)		32.4	44.4			
د/ مساهمة العوامل المؤثرة على عرض النقود (%)						
صافي الأصول الأجنبية/ عرض النقود		(40.3)	(82.1)			
إعادة التقييم / عرض النقود		66.6	136.0			
صافي الأصول المحلية/ عرض النقود		73.7	46.1			

المصدر: بنك السودان المركزي - إدارة الإحصاء

* بيانات أولية

** بيانات معدلة

1/ تشمل الودائع الجارية في المصارف والودائع الجارية للحكومات الولائية والمحلية والمؤسسات العامة في بنك السودان المركزي.

2/ المقابل بالعملة المحلية وفقاً لإسعار الصرف الاسمية السائدة حينها .

3/ تشمل تمويل القطاع الخاص والمؤسسات المالية غير المصرفية والحكومات الولائية والمحلية

ملحوظة : كل العملات الأجنبية مقومة بالجنيه السوداني.

الشكل (1-3)

مساهمة مكونات عرض النقود بنهاية عامي 2020 و 2021

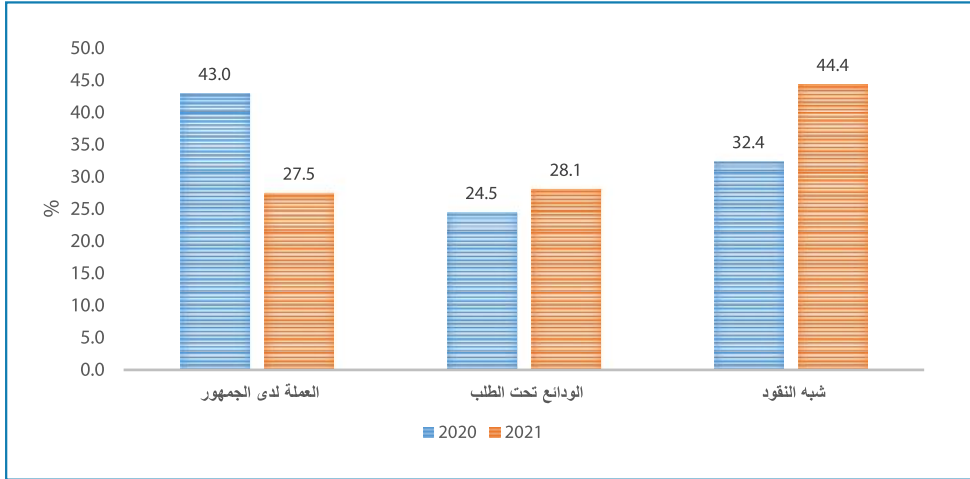

(المصدر: جدول (1-3))

يتضح من الجدول (1-3) والشكل (1-3) إرتفاع عرض النقود من 1,302,320.4 مليون جنيه في العام 2020 إلى 3,296,958.8 مليون جنيه في العام 2021 بمعدل 153.2% مقارنة بمعدل 88.8% في العام 2020. فمن حيث مكونات عرض النقود ارتفعت كل من وسائل الدفع الجارية وشبه النقود، حيث إرتفع بند وسائل الدفع الجارية بمعدل 108.4% وبنسبة مساهمة 47.8% في التغير في عرض النقود نتيجة لإرتفاع الودائع تحت الطلب والعملة لدى الجمهور، أما بند شبه النقود فقد إرتفع بمعدل 246.5% وبنسبة مساهمة 52.2% في التغير في عرض النقود نتيجة لتغير سعر الصرف من 55.1 بنهاية العام 2020 إلى 437.9 جنيه للدولار بنهاية العام 2021.

يلاحظ أن نسبة مساهمة شبه النقود إلى عرض النقود إرتفعت من 32.4% في العام 2020 إلى 44.4% في العام 2021 بمعدل 12%، كما إرتفعت نسبة مساهمة الودائع تحت الطلب من 24.5% في العام 2020 إلى 28.1% في العام 2021، بينما إنخفضت نسبة مساهمة العملة لدى الجمهور من 43.0% في العام 2020 إلى 27.5% في العام 2021.

3 - 2 - 1 : العوامل المؤثرة في عرض النقود

تشمل العوامل المؤثرة في عرض النقود كلاً من صافي الأصول الأجنبية وبند إعادة التقييم وصافي الأصول المحلية.

يتضح من الجدول (1-3) إرتفاع عجز صافي الأصول الأجنبية (أصول الجهاز المصرفي بالعملات الأجنبية ناقص الخصوم بالعملة الأجنبية) من سالب 525,330.3 مليون جنيه في العام 2020 إلى سالب

2,705,287.5 مليون جنيه في العام 2021 بمعدل 415.0 %، نتيجة لارتفاع الخصوم الأجنبية لبنك السودان المركزي، كما يلاحظ ارتفاع بند إعادة التقييم بمعدل 416.7% وبنسبة مساهمة 181.3% في التغير في عرض النقود نتيجة لتغير سعر صرف الدولار مقابل الجنيه السوداني. ارتفع بند صافي الأصول المحلية من 959,934.3 مليون جنيه في العام 2020م إلى 1,518,971.4 مليون جنيه بنهاية العام 2021م بمعدل 58.2 %، ويعزى ذلك إلى ارتفاع كل من صافي التمويل المباشر للحكومة المركزية والتمويل المصرفي الممنوح للقطاع الخاص وارتفاع التمويل الممنوح للمؤسسات العامة.

3 - 2 - 2 : معدل نمو عرض النقود خلال الفترة (2017 - 2021) :

شكل (3-2)

معدل نمو عرض النقود للفترة (2017 - 2021)

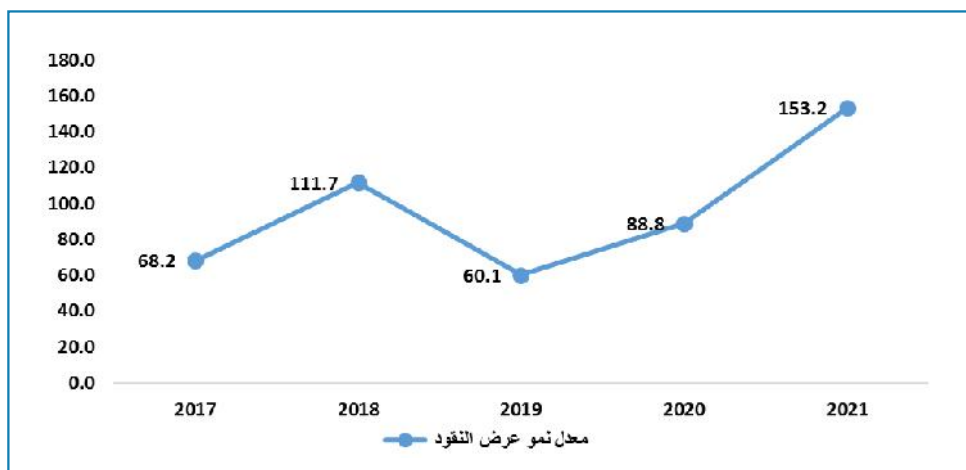

المصدر: ملحق (4)

يوضح الشكل (3-2) الاتجاه العام لمعدل نمو عرض النقود خلال الفترة (2017 - 2021)، ويعزى الارتفاع خلال العامين 2017 و 2018 للزيادة في كل من التمويل الممنوح من المصارف التجارية للقطاع الخاص، التمويل المباشر للحكومة المركزية، فرق سعر شراء وتخصيص عائدات الذهب للحكومة المركزية وبند إعادة تقييم الأصول والخصوم لبنك السودان المركزي والبنوك التجارية نتيجة لتغير سعر صرف الدولار مقابل الجنيه السوداني من 6.9 جنيه للدولار بنهاية العام 2017 إلى 47.6 جنيه للدولار بنهاية العام 2018، أما الانخفاض الكبير في المنحنى في العام 2019 فيعود للاستقرار النسبي في سعر الصرف، وقد عاد المنحنى للارتفاع في العامين 2020 و 2021 نسبة للزيادة الكبيرة في إستدانة الحكومة من الجهاز المصرفي لتمويل عجز الموازنة العامة إضافة إلى التغير الكبير في سعر الصرف في العام 2021.

3 - 3 : أهم مصادر التوسع النقدي؛

يوضح الجدول (2-3) أهم مصادر التوسع النقدي بنهاية كل من عامي 2020 و 2021

جدول (2-3)

أهم مصادر التوسع النقدي بنهاية كل من عامي 2020 و 2021

(مليون جنيه)

البيان	** 2020	* 2021	التغيير	معدل التغير %	نسبة مساهمة البند في التوسع في عرض النقود (%)
بنك السودان المركزي:					
إعادة تقييم الأصول والخصوم (1)	875,828.1	4,568,664.4	3,692,836.3	421.6	185.1
إستدانة مؤقتة للحكومة	285,144.0	337,105.5	51,961.5	18.2	2.6
مدفوعات لمقابلة التزامات الحكومة الأخرى	122,844.1	528,171.3	405,327.2	330.0	20.3
المصارف التجارية:					
تمويل القطاع الخاص	327,196.4	918,052.0	590,855.6	180.6	29.6
منها : موارد من البنك المركزي عبر نافذة العجز السيولي	4,885.0	82,521.0	77,636.0	1,589.3	3.9
تمويل المؤسسات العامة :	63,480.4	239,204.4	175,724.0	276.8	8.8
بنك السودان المركزي	20,003.8	116,174.7	96,170.9	480.8	4.8
المصارف التجارية	43,476.6	123,029.7	79,553.1	183.0	4.0

المصدر: بنك السودان المركزي - إدارة الإحصاء

* بيانات أولية

** بيانات معدلة

(1) إعادة تقييم أصول وخصوم بنك السودان المركزي فقط، غير متضمنة أصول وخصوم البنوك التجارية (أنظر جدول 1-3).

ساهم كل من بنك السودان المركزي والمصارف التجارية والمؤسسات العامة في التوسع النقدي الذي حدث في العام 2021، ففي جانب بنك السودان المركزي ساهم بند إعادة تقييم أصول وخصوم البنك المركزي بنسبة 185.1% من إجمالي التوسع النقدي، حيث بلغت الزيادة فيه 3,692,836.3 مليون جنيه بمعدل 421.6%، ويعزى ذلك لتغيير سعر الصرف، إضافة الى مساهمة بند المدفوعات لمقابلة التزامات الحكومة الأخرى بنسبة 20.3% من إجمالي التوسع النقدي في العام 2021 نتيجة لارتفاعها من 122,844.1 مليون جنيه بنهاية العام 2020 الى 528,171.3 مليون جنيه بنهاية العام 2021 بمعدل

330.0% كما ساهمت الزيادة في بند الإستدانة المؤقتة للحكومة بنسبة 2.6% من إجمالي التوسع النقدي للعام 2021.

في جانب المصارف التجارية بلغت نسبة مساهمة تمويل القطاع الخاص 29.6% من إجمالي التوسع النقدي في العام 2021 نتيجة لارتفاع تمويل المصارف التجارية من مواردها الذاتية وموارد إضافية من بنك السودان المركزي عبر نافذة العجز السيولي من 327,196.4 مليون جنيه بنهاية العام 2020 الى 918,052.0 مليون جنيه بنهاية العام 2021 بمعدل 180.6%.

في جانب تمويل المؤسسات العامة بلغت نسبة مساهمته 8.8% من إجمالي التوسع النقدي في العام 2021 نتيجة لارتفاع رصيد التمويل الممنوح من بنك السودان المركزي والمصارف التجارية للمؤسسات العامة من 63,480.4 مليون جنيه بنهاية العام 2020 الى 239,204.4 مليون جنيه بنهاية العام 2021 بمعدل 275.8%.

3- 4 : القاعدة النقدية (النقود الاحتياطية)؛

تمثل القاعدة النقدية الخصوم المقابلة لأصول البنك المركزي وتشمل مكوناتها كلاً من العملة المتداولة خارج بنك السودان المركزي (تتكون من العملة لدى الجمهور والعملة لدى المصارف التجارية) بالإضافة الى احتياطي المصارف التجارية طرف بنك السودان المركزي والودائع المضمنة في عرض النقود ببنك السودان المركزي. (أنظر جدول (3-3)).

يستخدم بنك السودان المركزي القاعدة النقدية كهدف تشغيلي لإدارة السياسة النقدية سواء كانت توسعية أو إنكماشية وتتحكم العلاقة بين القاعدة النقدية والمضاعف النقدي في التأثير النهائي لتلك العمليات على حجم السيولة الكلية (عرض النقود).

يوضح الجدول (3-3) القاعدة النقدية والعوامل المؤثرة فيها بنهاية كل من عامي 2020 و 2021، كما يوضح الشكل (3-3) مساهمة مكونات القاعدة النقدية بنهاية العام 2021.

جدول (3-3)

القاعدة النقدية والعوامل المؤثرة فيها بنهاية كل من عامي 2020 و 2021

(مليون جنيه)

البند	الأعوام	** 2020	*2021	التغير	معدل التغير %	نسبة المساهمة في التوسع في القاعدة النقدية (%)
أ/ الأصول		1,034,142.5	2,697,792.3	1,663,649.8	160.9	100.0
العوامل المؤثرة في القاعدة النقدية						
1 - صافي الأصول الأجنبية		(562,476.4)	(3,103,543.5)	(2,541,067.1)	451.8	(152.7)
2 - إعادة التقييم		875,828.1	4,568,664.4	3,692,836.3	421.6	222.0
3 - صافي الأصول المحلية		720,790.8	1,232,671.4	511,880.6	71.0	30.7
3 - 1 صافي مستحقات على الحكومة (مستحقات - ودائع)		645,585.1	963,779.8	318,194.7	49.3	19.1
3 - 1 - 1 مستحقات على الحكومة المركزية		680,642.3	1,219,332.4	538,690.1	79.1	32.4
3 - 1 - 2 ودائع الحكومة المركزية		35,057.2	255,552.5	220,495.3	629.0	13.3
3 - 2 مستحقات على المصارف التجارية		52,168.5	135,899.9	83,731.4	160.5	5.0
3 - 3 مستحقات على مؤسسات عامة		20,003.8	116,174.7	96,170.9	480.8	5.8
3 - 4 أدوات إدارة السيولة (شهاب)		0.0	0.0	0.0	0.0	0.0
3 - 5 صافي بنود أخرى		3,033.4	16,817.0	13,783.6	454.4	0.8
مجموع الأصول = (3+2+1)		1,034,142.5	2,697,792.3	1,663,649.8	160.9	100.0
ب/ الخصوم = (3+2+1)		1,034,142.5	2,697,792.3	1,663,649.8	160.9	100.0
مكونات القاعدة النقدية						
1. العملة المتداولة		588,828.8	988,657.8	399,829.0	67.9	24.0
1-1 لدى الجمهور		560,312.3	905,705.6	345,393.3	61.6	20.8
2-1 لدى المصارف التجارية		28,516.6	82,952.2	54,435.7	190.9	3.3
2. احتياطي المصارف طرف بنك السودان المركزي ¹		375,520.3	1,358,751.6	983,231.3	261.8	59.1
3. الودائع المضمنة في عرض النقود طرف بنك السودان المركزي ²		69,793.4	350,382.8	280,589.5	402.0	16.9

المصدر: بنك السودان المركزي - إدارة الإحصاء

* بيانات أولية

** بيانات معدلة

1/ الاحتياطي النقدي القانوني ورصيد الحساب الجاري طرف البنك المركزي

2/ ودائع الحكومات الولائية والمحلية والمؤسسات العامة طرف بنك السودان المركزي.

شكل (3-3)

مساهمة مكونات القاعدة النقدية بنهاية عامي 2020 و 2021

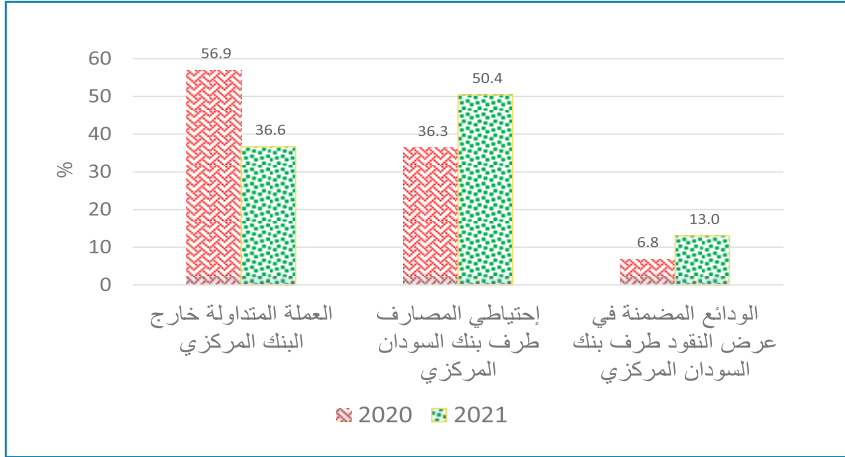

المصدر: جدول (3-3)

الأصول :

ارتفعت الأصول المقابلة للقاعدة النقدية من 1,034,142.5 مليون جنية بنهاية العام 2020 إلى 2,697,792.3 مليون جنية بنهاية العام 2021 بمعدل 160.9%، ويعزى ذلك لارتفاع صافي الأصول المحلية من 720,790.8 مليون جنية بنهاية العام 2020 إلى 1,232,671.4 مليون جنية بنهاية العام 2021 بمعدل 71.0%، هذا بالإضافة إلى الارتفاع الكبير الذي شهده بند إعادة التقييم من 875,828.1 مليون جنية بنهاية العام 2020 إلى 4,568,664.4 مليون جنية بنهاية العام 2021 بمعدل 421.6% نتيجة لتعديل سعر صرف الدولار من 55.1 جنية في العام 2020 إلى 437.9 جنية في العام 2021. كما سجل العجز في بند صافي الأصول الأجنبية ارتفاعاً كبيراً من 562,476.4 مليون جنية بنهاية العام 2020 إلى 3,103,543.5 مليون جنية بنهاية العام 2021 بمعدل 451.8% بسبب تعديل سعر الصرف.

الخصوم :

ارتفعت جملة إحتياطيات المصارف طرف بنك السودان المركزي (الإحتياطي النقدي القانوني ورصيد الحساب الجاري) من 375,520.3 مليون جنية بنهاية العام 2020 إلى 1,358,751.6 مليون جنية بنهاية العام 2021 بمعدل 261.8% نتيجة لارتفاع ارصدة الحسابات الجارية للمصارف التجارية طرف بنك السودان المركزي بمعدل 139.1% وذلك لمقابلة التزاماتها المتزايدة بسبب انخفاض القوة الشرائية للعملة الوطنية، كما ارتفعت العملة المتداولة (تشمل العملة لدى الجمهور والعملة طرف المصارف التجارية) من 588,828.8 مليون جنية بنهاية العام 2020 إلى 988,657.8 مليون جنية بنهاية العام 2021، نتيجة للزيادة

في حجم العملة لدى الجمهور من 560,312.3 مليون جنيه بنهاية العام 2020 إلى 905,705.6 مليون جنيه بنهاية العام 2021 بمعدل 61.6%، حيث بلغت العملة لدى الجمهور 86.4% من العملة المتداولة و 20.8% من القاعدة النقدية ، كما إرتفعت العملة لدى المصارف التجارية من 28,516.6 مليون جنيه بنهاية العام 2020 إلى 82,952.2 مليون جنيه بنهاية العام 2021 بمعدل 190.9% حيث بلغت ما نسبته 13.6% من العملة المتداولة و 3.3% من القاعدة النقدية.

3 - 5 : المضاعف النقدي وسرعة دوران النقود والتعمق النقدي :

يعرف المضاعف النقدي بأنه مؤشر لقياس مقدرة المصارف على توليد النقود في الإقتصاد الوطني ويتم قياسه بقسمة عرض النقود بمعناه الواسع على القاعدة النقدية .

تعرف سرعة دوران النقود بعدد المرات التي يتم فيها تبادل الوحدة من النقود لتسوية المعاملات والمبادلات الإقتصادية خلال فتره زمنية محدده، ويتم قياسها بقسمة الناتج المحلي الإجمالي بالأسعار الجارية الى عرض النقود بمعناه الواسع .

يعني التعمق النقدي تطور ظاهرة تعامل الجمهور مع المؤسسات المالية والمصرفية ؛ لذلك يرتبط هذا المؤشر بمدى قدرة المؤسسات المالية والمصرفية على جذب الجمهور للتعامل معها ويتأثر بعدة عوامل أهمها مستوى دخل الفرد ، حجم الإيداع الكلي ، العائد علي الودائع ، درجة الإنتشار المصرفي ،مدى انتشار وسائل الدفع الحديثة ، ومدى انتشار الوعي المصرفي للجمهور .

ومن أكثر الطرق المستخدمة في قياسه الآتي :

3 - 5 - 1 : قسمة عرض النقود بمعناه الواسع الى الناتج المحلي الإجمالي :

وهذا المؤشر يعكس مدى قدرة القطاع النقدي على إستيعاب الأنشطة الإقتصادية غير النقدية ، فزيادة معدل هذه النسبة يعتبر مؤشر ايجابي وتعني أن كثير من الأنشطة الإقتصادية القائمة أو التي أستحدثت قد شملها القطاع النقدي.

3 - 5 - 2 : قسمة اجمالي الودائع إلى الناتج المحلي الإجمالي :

ويعكس هذا المؤشر مدى استيعاب القطاع المصرفي وقدرته على جذب الودائع ، وبالتالي فان ارتفاع هذه النسبة يعتبر مؤشر ايجابي حيث يشير الى ارتفاع حجم الودائع المصرفية بمعدل أسرع من الزيادة في الناتج المحلي الإجمالي وزيادة ثقة الجمهور في الجهاز المصرفي وارتفاع الوعي المصرفي. يوضح الجدول (3-4) والأشكال (3-5) و(3-6) سرعة دوران النقود والتعمق النقدي خلال الفترة (2017 - 2021) بينما يوضح الشكل (3-4) المضاعف النقدي للفترة (2017 - 2021).

جدول (3 - 4)

المضاعف النقدي وسرعة دوران النقود والتعمق النقدي

خلال الفترة (2017 - 2021)

(مليون جنيه)

البند	الإعوام	2017	2018	2019	** 2020	*2021
عرض النقود		203,567.5	430,986.0	689,797.6	1,302,229.6	3,296,958.8
القاعدة النقدية		107,696.9	291,006.3	516,364.6	1,034,142.5	2,697,792.3
الناتج المحلي الإجمالي		815,855.5	1,317,969.1	1,950,330.2	4,727,134.7	1,417,292.2
العملة لدى الجمهور		61,455.0	112,832.2	281,335.7	560,403.0	905,705.6
الودائع (1)		139,964.3	306,203.0	367,217.9	683,086.9	2,156,570.0
المضاعف النقدي (2)		1.8902	1.4810	1.3359	1.2592	1.2221
سرعة دوران النقود (عدد مرات) (3)		4.0078	3.0580	2.8274	3.6300	3.4630
طرق قياس التعمق النقدي (4)						
(أ) عرض النقود / الناتج المحلي الإجمالي الاسمي %		25.0	32.7	35.4	27.5	28.9
(ب) الودائع / الناتج المحلي الإجمالي الاسمي %		17.2	23.2	18.8	14.5	18.9

المصدر: بنك السودان المركزي - إدارة الإحصاء

* بيانات أولية

** بيانات معدلة

(1) تشمل كافة الودائع المصرفية بالعملات المحلية والأجنبية .

(2) المضاعف النقدي = عرض النقود بمعناه الواسع / القاعدة النقدية.

(3) سرعة دوران النقود = الناتج المحلي الإجمالي بالأسعار الجارية / عرض النقود بمعناه الواسع.

(4) طرق قياس التعمق النقدي :-

عرض النقود بمعناه الواسع / الناتج المحلي الإجمالي الاسمي %

الودائع / الناتج المحلي الإجمالي الاسمي %

شكل (3-4)

المضاعف النقدي للفترة (2017 - 2021)

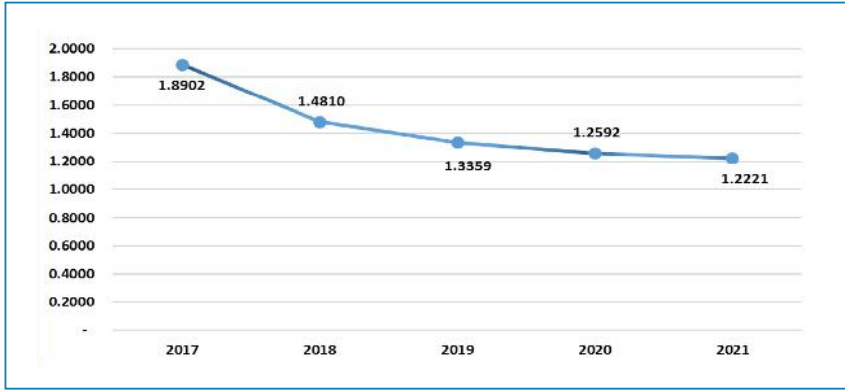

يتضح من الشكل (3-4) ، انخفاض المضاعف النقدي بنهاية العام 2021، وذلك لزيادة القاعدة النقدية بمعدل أكبر من معدل الزيادة في عرض النقود نتيجة لارتفاع العملة المتداولة بسبب تغير سلوك الجمهور في التعامل مع الجهاز المصرفي وتفضيله الاحتفاظ بالنقد السائل ، وقد يعزى ذلك لإمتداد تأثير أزمة شح الأوراق النقدية التي عانى منها الإقتصاد في مطلع العام 2018 على سلوك الجمهور.

شكل (3-5)

سرعة دوران النقود خلال الفترة (2017 - 2021)

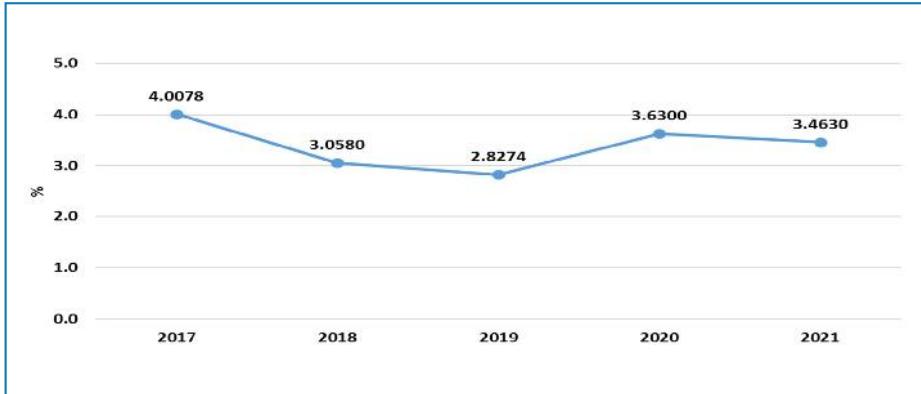

المصدر: جدول (3 - 4)

يوضح الشكل (3 - 5) سرعة دوران النقود خلال الفترة (2017 - 2021)، حيث سجل العام 2017 أعلى معدل ثم بدأ المعدل في الانخفاض حتي العام 2019 نتيجة لارتفاع عرض النقود بمعناه الواسع بمعدل أقل من معدل ارتفاع الناتج المحلي الإجمالي بالأسعار الجارية. وفي العامين 2020 و 2021 إرتفعت سرعة

دوران النقود بسبب زيادة الناتج المحلي الإجمالي بمعدل أكبر من معدل الزيادة في عرض النقود .

شكل (3-6)

التعمق النقدي خلال الفترة (2017 - 2021)

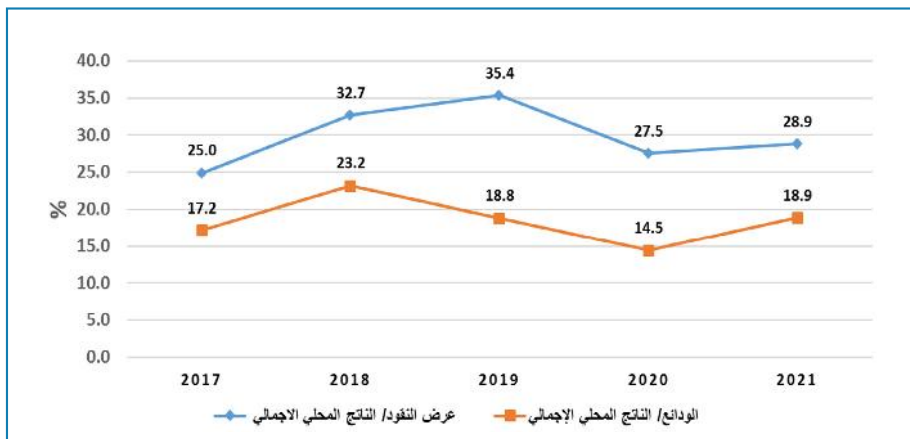

المصدر: جدول (3-4)

يلاحظ من الجدول (3-4) والشكل (3-6) تناسق مؤشرات التعمق النقدي ارتفاعا وانخفاضا عدا العام 2019 ، ففي خلال عامي 2017 و 2018 ارتفع كل من مؤشر عرض النقود الى الناتج المحلي الاجمالي ومؤشر الودائع الى الناتج المحلي الاجمالي ، بينما سارت هذه المؤشرات في اتجاه مغاير للفترة السابقة في العام 2020 ثم رجع سلوكها في العام 2021 الى نفس سلوك عامي 2017 و 2018 مما يشير الى تحسن مؤشرات التعمق النقدي خلال العام 2021 .

3-6 : عرض النقود والتضخم:

يعرف التضخم بأنه الأرتفاع المستمر في المستوى العام للأسعار ، كما يعتبر التضخم ظاهرة نقدية وتوجد علاقة طردية بين عرض النقود وأرتفاع الأسعار إذ تؤدي الزيادة في عرض النقود إلى إنخفاض القيمة الشرائية للنقود وإنخفاض مستوى النشاط الاقتصادي للدولة .
يوضح الشكل (3-7) معدل نمو عرض النقود والتضخم خلال الفترة (2017 - 2021) .

شكل (3 - 7)

معدل نمو عرض النقود والتضخم خلال الفترة (2017 - 2021)

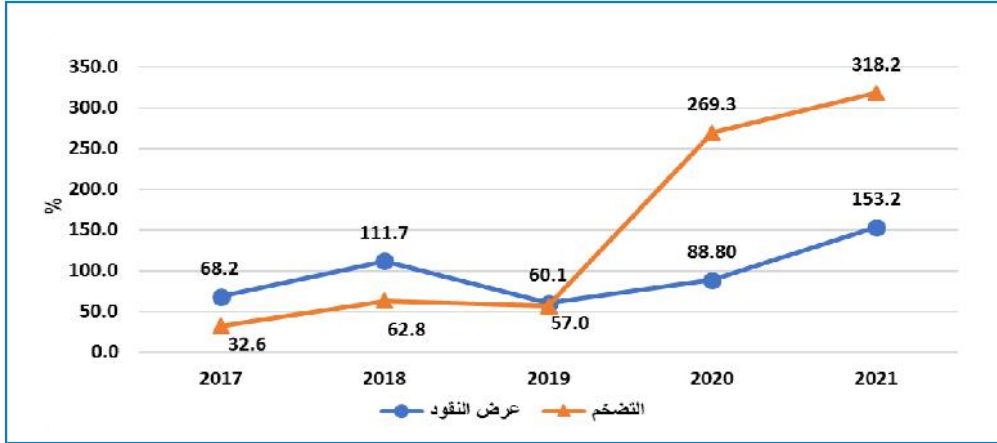

يتضح من الشكل (3 - 7) ان هنالك إرتفاع في معدل كل من نمو عرض النقود والتضخم في الأعوام 2017 و 2018 يعزى الأرتفاع الملحوظ في معدل نمو عرض النقود في العام 2018 بسبب تغيير سياسة سعر الصرف (تم التعديل من 18 جنية للدولار بنهاية العام 2017 الى 47.5 جنية للدولار بنهاية العام 2018). وإنخفاض معدل نمو عرض النقود في العام 2019 نتيجة لإستقرار سعر الصرف حيث بلغ 45.1 جنية للدولار، وفي العام 2020 ارتفع معدل نمو عرض النقود نتيجة لتغير سعر الصرف بمعدل نمو 88.8 % وبنهاية العام 2021 بلغ المعدل 153.2 % وتبعه إرتفاع كبير في معدل التضخم حيث بلغ معدله 318.2 % بنهاية العام 2021. ويعزى إرتفاع التضخم لعدة أسباب منها الأثر التراكمي للتوسع النقدي في السنوات السابقة، تعديلات سعر الصرف، رفع الدعم عن السلع، والتوقعات والمضاربات في السلع.



بنك السودان المركزي

المصارف والمؤسسات المالية غير المصرفية للعام 2021



بنك السودان المركزي

المصارف والمؤسسات المالية غير المصرفية للعام 2021

4 - 1 : المقدمة؛

يتناول هذا الفصل أهم التطورات المتعلقة بأداء المصارف والمؤسسات المالية غير المصرفية المتمثلة في شركات الصرافة والتحاويل المالية، وشركة السودان للخدمات المالية المحدودة، وشركة ترويج للاستثمار المالي، وصندوق ضمان الودائع المصرفية، وسوق الخرطوم للأوراق المالية، وشركات التأمين والوكالة الوطنية لتأمين وتمويل الصادرات، وصندوق إدارة السيولة بين المصارف، ووكالة ضمان التمويل الأصغر (تيسير)، بالإضافة إلى وكالة الاستعلام والتصنيف الائتماني.

يشمل القطاع المالي المؤسسات المالية المصرفية (بنك السودان المركزي والمصارف التجارية) وغير المصرفية. تقوم المصارف التجارية بتوفير وسائل الدفع المختلفة واستقطاب أموال المودعين والمدخرات القومية؛ ومن ثم توظيفها عبر القنوات الرسمية للقطاعات الاقتصادية المنتجة.

يتم دمج وتلخيص أداء ونشاط المؤسسات المالية المصرفية فيما يسمى بـ (المسح النقدي Monetary Survey) وهو عبارة عن تقرير إحصائي يتم إعداده وفق معايير دولية ويتضمن الميزانيات المجمعة للقطاع المصرفي (بنك السودان المركزي باعتباره الجهة المصدرة للنقود والمصارف التجارية باعتبارها القناة الوسيطة لدوران النقود في الاقتصاد) وتُستخلص منه أهم المؤشرات الاقتصادية النقدية مثل عرض النقود بمعناه الضيق (M1) ومعناه الواسع (M2)، صافي الأصول المحلية، صافي الأصول الأجنبية، إعادة التقييم للموجودات والمطلوبات، صافي المستحقات على الحكومة المركزية، المستحقات على القطاعات غير الحكومية، صافي البنود الأخرى، كما يبين العلاقة بين القطاع المصرفي والقطاعات الاقتصادية الأخرى مثل: القطاع الحكومي، القطاع الخارجي، والقطاع الخاص.

وتجدر الإشارة إلى أن القيم الواردة في جداول هذا الفصل هي عبارة عن قيم اسمية لا تأخذ في الاعتبار معدل التضخم والذي بلغ 318.2% بنهاية العام 2021 بمتوسط 359.1% مقارنة بمعدل تضخم 269.3% بنهاية العام 2020 وبمتوسط 153.6%. نتيجة لتعديل سعر الصرف¹ من 55.1 جنيه للدولار الأمريكي بنهاية العام 2020 إلى 437.9 جنيه للدولار الأمريكي بنهاية العام 2021.

1. تبنى بنك السودان المركزي سياسة توحيد سعر الصرف بنهاية فبراير 2021م؛ والتي بموجبها تم تعديل سعر الصرف من 55.1 إلى 378.5 جنيه/الدولار الأمريكي.

4 - 2 : الجهاز المصرفي

4 - 2 - 1 : بنك السودان المركزي :-

تتلخص مهام بنك السودان المركزي حسب قانونه لسنة 2012 في الحفاظ على استقرار سعر الصرف وكفاءة النظام المصرفي من خلال تحقيق أهداف الاستقرار المالي وسلامة الجهاز المصرفي، وإصدار العملة بأنواعها وتنظيمها ومراقبتها، ووضع السياسة النقدية وتنفيذها والتوسع في الشمول المالي وفق ما ورد، وتنظيم العمل المصرفي ورقابته والإشراف عليه، والعمل على تطويره ورفع كفاءته بما يساعد على تحقيق التنمية الاقتصادية والاجتماعية المتوازنة، بالإضافة إلى عمله كمصرف للحكومة ومستشار ووكيل لها في الشؤون النقدية والمالية التي تقع تحت سيطرة بنك السودان المركزي. وبنك السودان المركزي فروع عاملة بلغت سبعة عشر فرعاً في العام 2021، بواقع فرع واحد لكل ولاية من ولايات السودان المختلفة.

ميزانية بنك السودان المركزي

يوضح الجدول (4-1) ميزانية بنك السودان المركزي بنهاية 31 ديسمبر 2020 و31 ديسمبر 2021 حسب التصنيف المعياري الموصى به من قبل صندوق النقد الدولي لأغراض الإحصاءات النقدية.

جدول (4 - 1)

ميزانية بنك السودان المركزي بنهاية كل من عامي 2020 و 2021

(مليون جنيه)

البيان	31/12/2020	31/12/2021	نسبة المساهمة %	التغير	معدل التغير %
مجموع الأصول	1,661,123.3	7,651,913.6	100.0	5,990,790.3	360.6
أوراق نقدية وأرصدة طرف المراسلين بالخارج	98,283.2	1,530,141.5	20.0	1,431,858.2	1,456.9
سندات أجنبية ¹	5,997.3	69,860.8	0.9	63,863.5	1,064.9
تمويل وسلفيات للمصارف	45,527.5	129,258.8	1.7	83,731.3	183.9
سلفيات مؤقتة للحكومة	285,144.0	337,105.5	4.4	51,961.5	18.2
أصول أخرى طويلة الأجل	0.0	0.0	-	-	-
تمويل طويل الأجل للحكومة	125,425.1	120,796.1	1.6	(4,628.9)	(3.7)
فروقات سعر شراء وتخصيص عائدات الذهب للحكومة المركزية	35,042.1	36,054.4	0.5	1,012.3	2.9
تمويل وسلفيات للمؤسسات العامة	15,901.5	88,124.2	1.2	72,222.7	454.2

(مليون جنيه)

البيان	31/12/2020	31/12/2021	نسبة المساهمة %	التغير	معدل التغير %
المساهمة في رؤوس أموال المصارف المحلية	6,641.0	6,641.0	0.1	0.0	0.0
مساهمات أخرى ²	4,102.3	28,050.5	0.4	23,948.2	583.8
أصول ثابتة	1,041.8	2,458.5	0.0	1,416.7	136.0
حساب إعادة التقييم	799,235.9	4,568,664.4	59.7	3,769,428.5	471.6
حسابات أخرى	238,781.6	734,757.9	9.6	495,976.3	207.7
مجموع الخصوم	1,661,123.3	7,651,913.6	100.0	5,990,790.3	360.6
العملة الورقية والمعدنية المتداولة	588,828.8	988,657.8	12.9	399,829.0	67.9
التزامات إطلاع ³ Sight Liabilities:	578,704.4	2,415,142.2	31.6	1,836,437.8	317.3
الحكومة المركزية	35,057.2	255,552.5	3.3	220,495.3	629.0
الحكومات الولائية والمحلية	30,573.6	101,092.7	1.3	70,519.1	230.7
المؤسسات العامة	39,219.8	249,290.1	3.3	210,070.3	535.6
المصارف	473,853.8	1,809,206.9	23.6	1,335,353.1	281.8
مراسلون بالخارج	32,128.0	249,870.2	3.3	217,742.2	677.7
التزامات لأجل	97,858.0	826,373.4	10.8	728,515.4	744.5
إتفاقيات الدفع	1,349.6	10,699.7	0.1	9,350.1	692.8
رأس المال والاحتياطيات	2,603.0	2,603.0	0.0	0.0	0.0
حسابات أخرى	359,651.5	3,158,567.3	41.3	2,798,915.8	778.2

المصدر: بنك السودان المركزي - إدارة الإحصاء.

1 مساهمات في بنوك أجنبية.

2 مساهمات في مؤسسات عامة محلية.

3 عبارة عن حسابات الحكومة والمؤسسات العامة بالإضافة إلى المصارف المحلية.

ارتفعت أصول وخصوم بنك السودان المركزي من 1,661,123.3 مليون جنيه في العام 2020 إلى 7,651,913.6 مليون جنيه في العام 2021 بمعدل 360.6 % .

في جانب الأصول انعكست الزيادة في كل من الأوراق النقدية والأرصدة طرف المراسلين بالخارج بمعدل 1,456.9 % بسبب تعديل سعر الصرف، وارتفاع السندات الأجنبية بمعدل 1.064.9 %، بند المساهمات الأخرى بمعدل 583.8 % وهي المساهمات في المؤسسات العامة (شركة سكر النيل الأبيض بمبلغ 259 ألف دولار، و رسملة وديعة بنك النيلين فرع أبوظبي بمبلغ 200 مليون درهم، والشركة

السودانية لتنمية التمويل الأصغر بمبلغ 850 مليون جنيه، ووكالة الإستعلام والتصنيف الائتماني بمبلغ 110 مليون جنيه)، وحساب إعادة التقييم بمعدل 471.6% كنتيجة لتبني بنك السودان المركزي لسياسة توحيد سعر الصرف، كما ارتفع بند تمويل وسلفيات المؤسسات العامة بمعدل 454.2% أيضاً نتيجة لتعديل سعر الصرف وتمويل مصفاة السودان للذهب .

أما في جانب الخصوم، فقد نتجت الزيادة بصورة أساسية من ارتفاع بند الحسابات الأخرى بمعدل 778.2% كنتيجة لتضخم المقابل المحلي لبند ودائع غير المقيمين بعد انخفاض قيمة العملة الوطنية، وارتفاع بند الالتزامات لأجل بمعدل 744.5%، وإتفاقيات الدفع بمعدل 692.8%، وإلتزامات المراسلين بالخارج بمعدل 677.7%، بالإضافة إلى ارتفاع حسابات الحكومة المركزية بمعدل 629.0% .

4 - 2 - 2 : المصارف العاملة:-

يتم تصنيف المصارف بشكل عام من حيث الوظائف إلى مصارف تجارية ومصارف متخصصة. وتعرّف المصارف التجارية بأنها مؤسسات مالية تُصنّف ضمن القطاع المالي تقوم بتوفير الخدمات المصرفية والمالية الأساسية من قبول الودائع ومنح التمويل وغيرها من الخدمات المالية الأخرى لجمهور المتعاملين معها. أما المصارف المتخصصة فهي عبارة عن مؤسسات مالية تقوم بالعمليات المصرفية التي تخدم تنمية قطاع اقتصادي معين (الزراعة، والصناعة، والعقارات، والتجارة الخارجية).

أما من حيث هيكل رأس المال فيتم تصنيف المصارف إلى مصارف حكومية وهي التي يساهم فيها البنك المركزي أو وزارة المالية والتخطيط الاقتصادي أو الاثنان معاً بنسبة تفوق 50%. أما المصارف المشتركة فهي المصارف التي يكون رأس مالها مشترك بين عدة جهات سواء كانت محلية (عام/ خاص) أو أجنبية. بينما المصارف الأجنبية فهي فروع لمصارف أجنبية خارجية.

يوضح الجدول (2-4) عدد المصارف العاملة في السودان بنهاية كل من عامي 2020 و 2021.

جدول (2-4)

عدد المصارف العاملة في السودان بنهاية كل من عامي 2020 و 2021

البيانات	2020	2021
المصارف المتخصصة (1)	5	5
مشتركة	2	2
حكومية	3	3
المصارف التجارية (2)	33	33
مشتركة	23	23
حكومية	1	1
أجنبية	9	9
الإجمالي (1) + (2)	38	38

المصدر: بنك السودان المركزي - إدارة المؤسسات المالية.

ظل عدد المصارف العاملة بالسودان ثابتاً كما هو في العام السابق 2020 بعدد 38 مصرف .
يوضح الجدول (4 - 3) الانتشار الجغرافي لفروع المصارف العاملة حسب الولايات بنهاية كل من عامي 2020 و 2021 ، ويشمل الفروع ومكاتب التوكيل والنوافذ ومكاتب التمثيل .

جدول (4 - 3)

الانتشار الجغرافي المصرفي بنهاية كل من عامي 2020 و 2021

معدل التغير %	التغير	2021						2020						البيان
		نسبة المساهمة %	الإجمالي	مكتب توكيل	نافذة	مكتب توكيل	فروع	نسبة المساهمة %	الإجمالي	مكتب توكيل *	نافذة *	مكتب توكيل *	فروع	
1.5	7	46.3	476	1	45	46	384	46.3	469	1	47	47	374	ولاية الخرطوم
2.7	5	18.0	186	0	20	6	160	17.9	181	0	20	6	155	الولايات الوسطى:
3.3	1	2.9	30	0	1	2	27	2.9	29	0	1	2	26	سنار
3.2	3	9.0	93	0	16	1	76	8.9	90	0	16	1	73	الجزيرة
0.0	0	1.4	15	0	1	0	14	1.5	15	0	1	0	14	النيل الأزرق
2.1	1	4.7	48	0	2	3	43	4.6	47	0	2	3	42	النيل الأبيض
(0.9)	(1)	11.0	113	0	7	13	93	11.3	114	0	7	13	94	الولايات الشرقية:
2.4	1	4.1	42	0	1	1	40	4.0	41	0	1	1	39	القضارف
0.0	0	2.1	22	0	2	0	20	2.2	22	0	2	0	20	كسلا
(3.9)	(2)	4.8	49	0	4	12	33	5.0	51	0	4	12	35	البحر الأحمر
1.1	1	9.1	94	0	2	6	86	9.2	93	0	2	6	85	الولايات الشمالية:
0.0	0	4.8	50	0	0	2	48	4.9	50	0	0	2	48	الشمالية
2.3	1	4.3	44	0	2	4	38	4.2	43	0	2	4	37	نهر النيل
2.4	2	8.0	82	0	4	1	77	7.9	80	0	4	1	75	ولايات كردفان:
2.2	1	4.5	46	0	3	0	43	4.4	45	0	3	0	42	شمال كردفان
0.0	0	2.0	21	0	1	1	19	2.1	21	0	1	1	19	جنوب كردفان
7.1	1	1.5	15	0	0	0	15	1.4	14	0	0	0	14	غرب كردفان
2.6	2	7.6	78	0	4	9	65	7.5	76	0	4	9	63	ولايات دارفور:
2.9	1	3.3	34	0	0	2	32	3.3	33	0	0	2	31	شمال دارفور
0.0	0	2.4	25	0	1	7	17	2.5	25	0	1	7	17	جنوب دارفور

معدل التغير %	التغير	2021						2020						البيان
		نسبة الساهمة %	الإجمالي	مكتب قبيل	نافذة	مكتب توكيل	فرع	نسبة الساهمة %	الإجمالي	مكتب قبيل *	نافذة *	مكتب توكيل *	فرع	
0.0	0	0.8	8	0	1	0	7	0.8	8	0	1	0	7	غرب دارفور
33.3	1	0.4	4	0	1	0	3	0.3	3	0	1	0	2	وسط دارفور
0.0	0	0.7	7	0	1	0	6	0.7	7	0	1	0	6	شرق دارفور
1.6	16	100.0	1,029	1	82	81	865	100.0	1,013	1	84	82	846	المجموع

المصدر: بنك السودان المركزي - إدارة المؤسسات المالية.

* مكتب التوكيل يُقصد به عمل عقد وكالة مصرفية بين البنك وجهة اعتبارية محددة لممارسة جزء من العمل المصرفي نيابة عن البنك وغالباً ما يكون تابعاً لأحد فروع البنك بحيث يقدم الخدمات المصرفية لكافة العملاء. أما مكتب التمثيل يُقصد به مكتب لتمثيل مؤسسة أجنبية مرخصة، ويقتصر عمله على دراسة الأسواق وفرص الاستثمار والعمل كحلقة وصل مع الجهات ذات العلاقة بالمؤسسة في السودان؛ ولا يجوز له مزاولة أي عمل مصرفي. بينما النافذة عبارة عن منفذ للبنك التجاري داخل مؤسسة خدمية أو شركة معينة تقوم بعمليات السحب والإيداع لصالح هذه المؤسسة أو الشركة فقط.

ارتفع عدد فروع المصارف العاملة في ولايات السودان المختلفة من 846 فرعاً بنهاية العام 2020 إلى 865 فرعاً بنهاية العام 2021 بزيادة 19 فرعاً؛ ويُعزى ذلك لسياسة بنك السودان المركزي لتعزيز الشمول المالي والتي سمحت للمصارف بفتح فروع جديدة تلقائياً على أن يتم فقط إخطار بنك السودان المركزي. تركزت المصارف السودانية بولاية الخرطوم بنسبة 46.3%، تليها الولايات الوسطى 18.0%، ثم الولايات الشرقية 11.0%، والولايات الشمالية وولايات كردفان وولايات دارفور بنسبة 9.1% و 8.0% و 7.6% على التوالي. انخفض عدد مكاتب التوكيل من 82 مكتب إلى 81 مكتب. وانخفض عدد النوافذ من 84 نافذة إلى 82 نافذة. وظل عدد مكاتب التمثيل ثابتاً كما هو في العام السابق.

الميزانية الموحدة للمصارف العاملة:

يوضح الجدول (4 - 4) الميزانية الموحدة للمصارف العاملة بنهاية كل من عامي 2020 و 2021 حسب التصنيف المعياري الموصى به من قبل صندوق النقد الدولي في دليل الإحصاءات النقدية والمالية.

جدول (4-4)

الميزانية الموحدة للمصارف العاملة بنهاية كل من عامي 2020 و 2021

مليون جنيه

البيان	31/12/2020	31/12/2021	نسبة المساهمة %	التغير	معدل التغير %
مجموع الأصول	984,894.4	3,518,274.8	100.0	2,533,380.3	257.2
نقد محلي	28,516.6	82,952.2	2.4	54,435.6	190.9
أرصدة لدى بنك السودان المركزي	383,459.8	1,379,047.8	39.2	995,588.0	259.6
أرصدة لدى مصارف أخرى	18,062.5	69,611.5	2.0	51,549.0	285.4
المراسلون بالخارج 1	58,499.6	578,769.9	16.5	520,270.3	889.4
إجمالي التمويل 2	363,610.2	1,031,236.0	29.3	667,625.8	183.6
حسابات أخرى 3	132,745.7	376,657.4	10.7	243,911.7	183.7
مجموع الخصوم	984,894.4	3,518,274.8	100.0	2,533,380.3	257.2
ودائع المقيمين:	397,633.6	1,399,060.1	39.8	1,001,426.5	251.8
الجمهور	356,911.0	1,278,582.9	36.3	921,671.9	258.2
الحكومة 4	21,236.2	66,628.7	1.9	45,392.6	213.8
المؤسسات العامة	19,486.5	53,848.4	1.5	34,362.0	176.3
إلتزامات تجاه المصارف:	82,744.0	444,793.6	12.6	362,049.6	437.6
بنك السودان المركزي	52,226.6	244,722.7	7.0	192,496.1	368.6
مصارف أخرى 5	9,293.7	19,557.0	0.6	10,263.3	110.4
مراسلون بالخارج	21,223.6	180,513.9	5.1	159,290.3	750.5
رأس المال والإحتياطيات	75,542.4	241,939.8	6.9	166,397.4	220.3
الحسابات الأخرى	428,974.4	1,432,481.3	40.7	1,003,506.9	233.9

المصدر: بنك السودان المركزي - إدارة الإحصاء.

1 تشمل النقد بالعملة الأجنبية و الأرصدة لدى المراسلين بالخارج.

2 لا يشمل تمويل الحكومة المركزية.

3 تشمل تمويل الحكومة المركزية غير المباشر.

4 تشمل الحكومة المركزية والحكومات الولائية.

5 حسابات ما بين المصارف.

ارتفع إجمالي أصول المصارف العاملة من 984,894.4 مليون جنيه في العام 2020 إلى 3,518,274.8 مليون جنيه في العام 2021 بمعدل 257.2%؛ وذلك نتيجة لارتفاع الأرصدة لدى كل من : المراسلين بالخارج بمعدل 889.4 % ، والأرصدة لدى المصارف الأخرى بمعدل 285.4 %، والأرصدة لدى بنك السودان المركزي بمعدل 259.6 %، والنقد المحلي بمعدل 190.9 %، وإجمالي التمويل المصرفي الممنوح

للقطاع الخاص بمعدل 183.6%.

وفي جانب الخصوم فقد ارتفع بند المراسلون بالخارج بمعدل 750.5%، وودائع بنك السودان المركزي لدى المصارف بمعدل 368.6%، وودائع الجمهور 258.2%، والالتزامات الأخرى 233.9%، ورأس المال والاحتياطيات 220.3% بسبب تعديل سعر الصرف، وودائع الحكومة 213.8%، وودائع المؤسسات العامة 176.3%، وحسابات ما بين المصارف 110.4%.

يوضح الجدول (4-5) إجمالي الودائع المصرفية بنهاية كل من عامي 2020 و 2021.

جدول (4 - 5)

إجمالي الودائع المصرفية بنهاية كل من عامي 2020 و 2021

(مليون جنيه)

البيان	الحكومة المركزية والولائية	المؤسسات العامة	القطاع الخاص 1	الإجمالي
ودائع جارية:				
2020	16,759.5	14,881.4	293,967.4	325,608.3
2021	37,129.7	24,064.7	979,841.6	1,041,036.0
معدل التغير %	121.5	61.7	233.3	219.7
ودائع ادخارية:				
2020	4.8	0.3	213,342.8	213,347.9
2021	30.4	671.0	517,284.0	517,985.4
معدل التغير %	538.2	239,267.1	142.5	142.8
ودائع استثمارية:				
2020	4,472.0	4,508.4	115,931.5	124,911.8
2021	20,459.6	20,933.4	414,716.7	456,109.7
معدل التغير %	357.5	364.3	257.7	265.1
ودائع أخرى:				
2020	-	96.4	9,072.4	9,168.8
2021	9,009.0	8,179.2	52,459.6	69,647.9
معدل التغير %	-	8,384.4	478.2	659.6
إجمالي الودائع 2020	21,236.16	19,486.45	632,314.2	673,036.8
إجمالي الودائع 2021	66,628.75	53,848.41	1,964,301.9	2,084,779.0
معدل التغير %	213.8	176.3	210.7	209.8

المصدر: بنك السودان المركزي - إدارة الإحصاء.

1 يتضمن ودائع الجمهور والشركات والمؤسسات المالية غير المصرفية.

ارتفع إجمالي الودائع طرف المصارف العاملة من 673,036.8 مليون جنيه في العام 2020 إلى 2,084,779.0 مليون جنيه في العام 2021 بمعدل 209.8%. حيث ارتفع إجمالي الودائع بالعملة المحلية في العام 2021 بمعدل 149.3% مقارنة بمعدل 108.1% في العام 2020؛ أما الودائع بالعملات الأجنبية فقد ارتفعت في العام 2021 بمعدل 591.1% مقارنة بمعدل 11.5% في العام 2020 نتيجة لتحرك سعر الصرف.

شكلت الودائع الجارية ما نسبته 49.9%، والودائع الادخارية نسبة 24.9%، والودائع الاستثمارية نسبة 21.9%، والودائع الأخرى نسبة 3.3% من إجمالي الودائع.

بلغ نصيب القطاع الخاص نسبة 94.2%، وودائع الحكومة المركزية والولائية 3.2%، وودائع المؤسسات العامة 2.6% من إجمالي الودائع بنهاية العام 2021. حيث ارتفعت وودائع الحكومة المركزية والولائية بالمصارف للعام 2021 بمعدل 213.8%.

• التمويل المصرفي:

يشمل التمويل المصرفي إجمالي التمويل الممنوح للقطاع الخاص والمؤسسات العامة والحكومات الولائية والمحلية بالعملة المحلية والعملة الأجنبية بواسطة المصارف العاملة بالسودان.

- رصيد التمويل المصرفي:

يوضح الجدول (4-6) والشكل (4-1) إجمالي رصيد التمويل المصرفي الممنوح من المصارف العاملة حسب الأنشطة الاقتصادية بنهاية كل من عامي 2020 و2021.

جدول (4-6)

رصيد التمويل المصرفي حسب الأنشطة الاقتصادية بنهاية كل من عامي 2020 و2021

(مليون جنيه)

القطاع	2020	نسبة المساهمة %	2021	نسبة المساهمة %	معدل التغير %
الزراعة	69,045.4	19.0	256,374.2	24.9	271.3
الصناعة	74,503.6	20.5	206,948.9	20.1	177.8
النقل والتخزين	32,686.9	9.0	112,610.6	10.9	244.5
الصادر	38,859.3	10.7	98,083.6	9.5	152.4
التشييد ¹	32,434.4	8.9	60,922.2	5.9	87.8
التجارة المحلية	36,884.8	10.1	42,660.7	4.1	15.7
التعدين	7,031.4	1.9	31,810.0	3.1	352.4

(مليون جنيه)

القطاع	2020	نسبة المساهمة %	2021	نسبة المساهمة %	معدل التغير %
الاستيراد	3,844.7	1.1	15,931.2	1.5	314.4
الحكومة المحلية والولائية	11,107.1	3.1	15,166.7	1.5	36.5
المؤسسات المالية غير المصرفية	6,614.9	1.8	13,379.2	1.3	102.3
أخرى 2	50,597.8	13.9	177,348.7	17.2	250.5
إجمالي التمويل	363,610.3	100.0	1,031,236.0	100.0	183.6

المصدر: بنك السودان المركزي - إدارة الإحصاء.

1 يشتمل على التمويل الموجه لمشاريع التنمية والبنى التحتية.

2 تشمل رصيد التمويل المقدم من المصارف لقطاع الخدمات غير الواردة في القطاعات المذكورة أعلاه.

ملحوظة: بيانات التمويل لا تشمل على تمويل الحكومة المركزية.

ارتفع رصيد التمويل المصرفي الممنوح من قبل المصارف العاملة من 363,610.3 مليون جنيه في العام 2020 إلى 1,031,236.0 مليون جنيه في العام 2021 بمعدل 183.6%؛ وذلك نتيجة لتحرك سعر الصرف. مثل التمويل الممنوح للقطاعات ذات الأولوية (الزراعة والصناعة والصادر والتعدين) 57.6% من إجمالي التمويل الممنوح، كما مثل رصيد تمويل قطاع التشييد 5.9%، والتجارة المحلية 4.1%، وبقية القطاعات الأخرى 32.4% من إجمالي رصيد التمويل المصرفي الممنوح خلال العام 2021.

- تدفق التمويل المصرفي بالعملة المحلية حسب الأنشطة الاقتصادية :-

يوضح الجدول (4 - 7) والشكل (4 - 1) تدفق التمويل المصرفي بالعملة المحلية حسب الأنشطة الاقتصادية لكل من عامي 2020 و 2021.

جدول (4 - 7)

تدفق التمويل المصرفي بالعملة المحلية حسب الأنشطة الاقتصادية لكل من عامي 2020 و 2021

(مليون جنيه)

النشاط	*2020	المساهمة %	2021	المساهمة %	معدل التغير %
الزراعة	87,290.2	25.1	303,559.3	28.0	247.8
الصناعة	74,623.2	21.4	223,637.4	20.6	199.7
النقل والتخزين	38,448.0	11.0	113,340.4	10.4	194.8
الصادر	39,334.4	11.3	103,995.5	9.6	164.4
العقارات والتشييد 1	9,842.7	2.8	69,315.7	6.4	604.2

النشاط	*2020	المساهمة %	2021	المساهمة %	معدل التغير %
التجارة المحلية	35,148.4	10.1	51,016.5	4.7	45.1
الطاقة والتعدين	10,554.6	3.0	45,586.7	4.2	331.9
الإستيراد	9,923.2	2.9	39,995.5	3.7	303.1
أخرى ²	43,345.4	12.4	134,574.8	12.4	210.5
المجموع	348,510.1	100.0	1,085,021.8	100.0	211.3

المصدر: بنك السودان المركزي - إدارة الإحصاء.

* بيانات معدلة

1 / يشتمل على التمويل الموجه لمشاريع التنمية والبنى التحتية.

2 / التمويل المقدم من المصارف لقطاع الخدمات غير الواردة في القطاعات المذكورة أعلاه.

ملحوظة: بيانات التمويل لا تشتمل على تمويل الحكومة المركزية.

شكل (4 - 1)

تدفق التمويل المصرفي بالعملة المحلية حسب الأنشطة الاقتصادية لكل من عامي 2020 و 2021

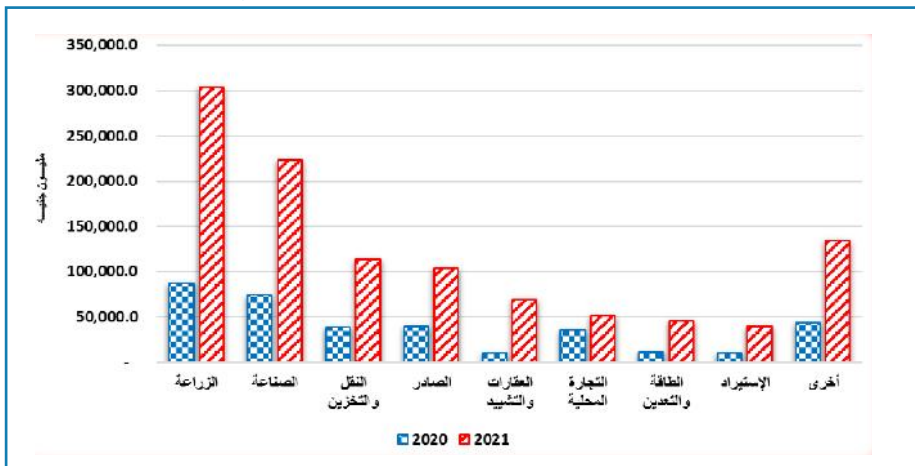

ارتفع تدفق التمويل المصرفي بالعملة المحلية من 348,510.1 مليون جنيه في العام 2020 إلى 1,085,021.8 مليون جنيه في العام 2021 بمعدل 211.3% . نال قطاع الزراعة أكبر نسبة من إجمالي تدفق التمويل المصرفي 28.0% يليه قطاع الصناعة 20.6% ثم قطاع النقل والتخزين 10.4% ؛ بينما نال قطاع الصادر 9.6% ونال قطاع العقارات والتشييد 6.4% ، التجارة المحلية 4.7% والطاقة والتعدين 4.2% ، والقطاعات الأخرى 16.1% من إجمالي التمويل الممنوح خلال العام 2021م.

- تدفق التمويل المصرفي بالعملة المحلية حسب الصيغ :-

يوضح الجدول (4 - 8) تدفق التمويل المصرفي الممنوح بالعملة المحلية حسب الصيغ التمويلية لكل من

عامي 2020 و2021. كما يوضح الشكل (4 - 2) تدفق التمويل المصرفي بالعملة المحلية حسب الصيغ التمويلية لكل من عامي 2020 و2021. ويوضح الشكل (4 - 3) التوزيع النسبي للصيغ التمويلية خلال العام 2021.

جدول (4 - 8)

تدفق التمويل المصرفي بالعملة المحلية حسب الصيغ التمويلية لكل من عامي 2020 و2021

(مليون جنيه)

الصيغة	2020	المساهمة %	2021	المساهمة %	معدل التغير %
المربحة	224,396.2	64.4	797,091.2	73.5	255.2
المشاركة	31,229.4	9.0	86,571.7	8.0	177.2
السلم	9,107.0	2.6	50,458.0	4.7	454.1
المقاولة	15,067.2	4.3	29,708.0	2.7	97.2
المضاربة	17,426.2	5.0	19,538.2	1.8	12.1
الإستصناع	2,068.2	0.6	8,993.4	0.8	334.8
الإجارة	1,362.8	0.4	3,867.1	0.4	183.8
القرض الحسن	3,289.9	0.9	3,383.9	0.3	2.9
أخرى	44,563.2	12.8	85,410.4	7.9	91.7
إجمالي التمويل	348,510.0	100.0	1,085,021.8	100.0	211.3

المصدر: بنك السودان المركزي - إدارة الإحصاء.

ملحوظة: بيانات التمويل لا تشمل على تمويل الحكومة المركزية.

شكل (4 - 2)

تدفق التمويل المصرفي بالعملة المحلية حسب الصيغ التمويلية لكل من عامي 2020 و2021

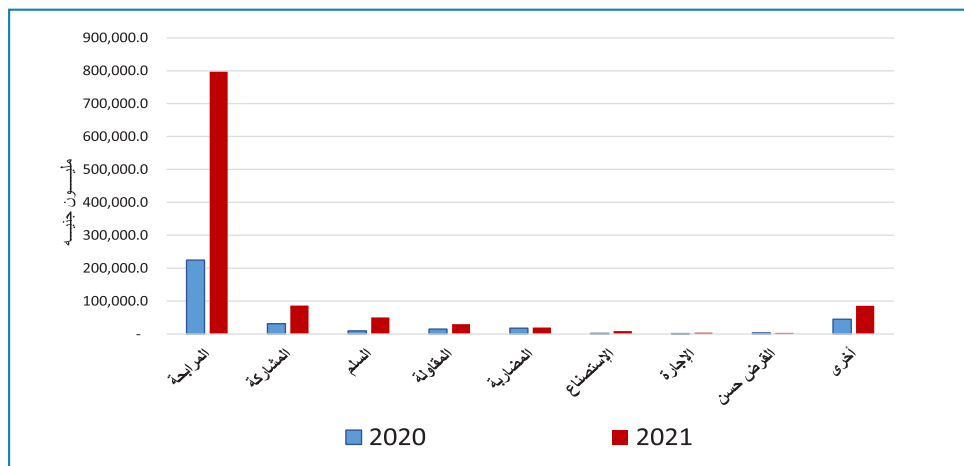

شكل (4 - 3)

التوزيع النسبي للصيغ التمويلية خلال العام 2021

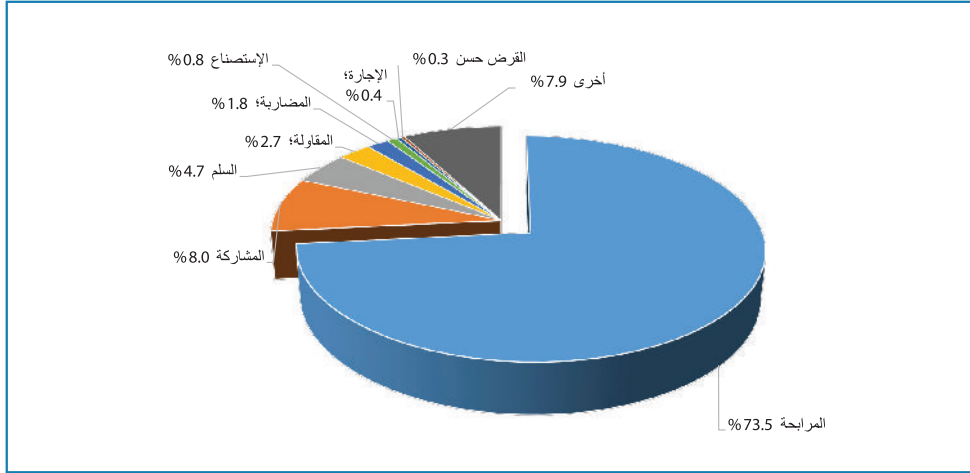

يلاحظ من الجدول (4 - 8) أن التمويل المصرفي بصيغة المربحة مازال يمثل النصيب الأكبر من التمويل المصرفي الممنوح حيث ارتفع من 224,396.2 مليون جنيه في العام 2020 إلى 797,091.2 مليون جنيه في العام 2021 بمعدل 255.2% وبمساهمة 73.5% من إجمالي التمويل المصرفي الممنوح خلال العام 2021 ، كما ارتفع تدفق التمويل بصيغة المشاركة من 31,229.4 مليون جنيه في العام 2020 إلى 86,571.7 مليون جنيه في العام 2021 بمعدل 177.2% وبمساهمة 8.0% ، والسلم من 9,107.0 مليون جنيه إلى 50,458.0 مليون جنيه بمعدل 454.1% وبمساهمة 4.7% ، والمقولة من 15,067.2 مليون جنيه إلى 29,708.0 مليون جنيه بمعدل 97.2% وبمساهمة 2.7% ، والمضاربة من 17,426.2 مليون جنيه إلى 19,538.2 مليون جنيه بمعدل 12.1% وبمساهمة 1.8% ، وقد شكلت بقية الصيغ الأخرى 9.4% من إجمالي تدفق التمويل المصرفي خلال العام 2021.

4 - 2 - 3 : مؤشرات السلامة المالية والميزانية الموحدة للمصارف

يسعى بنك السودان المركزي إلى تحقيق السلامة المصرفية ويهدف إلى تحقيق الاستقرار المالي والحفاظ على السلامة المصرفية وضمان كفاءة النظام المصرفي بتقليل المخاطر الائتمانية عن طريق تفعيل إجراءات الإشراف والرقابة المصرفية بما يتواءم مع النظم والمعايير العالمية.

• مؤشرات السلامة المالية للمصارف العاملة

مؤشرات السلامة المالية وفقاً لمتطلبات لجنة بازل¹ تشمل جودة وكفاءة أصول المصارف، ومدى كفاية رأس المال والملاءة المالية للمصارف، ومؤشرات السيولة، ومؤشرات ربحية الجهاز المصرفي. وتستخدم من أجل حماية المودعين وتعزيز استقرار وكفاءة النظام المالي، وتكمن أهمية هذه المؤشرات في كونها تأخذ في الاعتبار أهم المخاطر المالية كمخاطر سعر الصرف ومخاطر التمويل.

تُعتبر مؤشرات كفاية رأس المال من المعايير الدولية لقياس درجة المخاطر الائتمانية ومخاطر السوق والمخاطر التشغيلية لدى المصارف. ومؤشرات كفاية رأس المال تتضمن نسبة كفاية رأس المال، ونسبة إجمالي الديون المتعثرة إلى إجمالي التمويل، ونسبة مخصصات التمويل إلى الديون المتعثرة.

وفي المقابل تعتمد مؤشرات كفاية رأس المال على مدى جودة الأصول؛ حيث أن مخاطر الإعسار المالي للمؤسسات المالية المصرفية وغير المصرفية تكون في أغلبها ناتجة عن نوعية الأصول، بالإضافة إلى مدى قدرة المؤسسة المالية على تحويل الأصول إلى سيولة. كما أن مخاطر التمويل تؤخذ في الاعتبار عند تقييم جودة الأصول.

تستخدم مؤشرات السيولة لقياس مدى قدرة المصرف على الوفاء بالتزاماته قصيرة الأجل، وتشمل نسبة الأصول السائلة إلى إجمالي الأصول.

بينما تقيّم مؤشرات الربحية مدى ربحية المصارف العاملة؛ حيث يدل انخفاض النسبة على وجود تحديات كبيرة تواجهها المصارف؛ بينما يدل ارتفاع النسبة على فعالية السياسات التي انتهجتها المصارف للاستثمار في المحافظ المالية ذات المخاطر الأقل. ومؤشرات الربحية تضم نسبة العائد على الأصول ونسبة العائد على حقوق الملكية.

ومن أهم مؤشرات قياس درجة السلامة المالية ما يلي :

مؤشرات كفاية رأس المال:

أ/ كفاية رأس المال: تعني مدى قدرة المصرف على الاحتفاظ برأس مال مؤهل (رقابي) وقادر على مواجهة المخاطر المصرفية الناتجة عن أصوله (مخاطر التمويل والسوق والتشغيل).

ويتم قياس مؤشر كفاية رأس المال عن طريق قسمة رأس المال المؤهل على الأصول المرجحة بالمخاطر، حيث يتكون بسط النسبة في من رأس المال المؤهل والذي يشمل رأس المال الأساسي ورأس المال المساند. حيث يتكون رأس المال الأساسي من رأس المال المدفوع مضافاً إليه علاوة الإصدار،

1 . يلتزم السودان بتطبيق بازل I بكافة مبادئها وإرشاداتها والتي تناولت كفاية رأس المال لمواجهة المخاطر التي تهدد عمل المصارف. وفيما يتعلق ببازل II وبازل III فإن المبادئ المطبقة بالسودان تنحصر فقط في الركيزة الأولى والتي تتضمن رأس المال. كما أنه لا يوجد اختلاف في بسط ومقام نسبة كفاية رأس المال؛ وإنما يكمن الاختلاف في طريقة احتساب مقام النسبة (المخاطر)؛ حيث أصبحت الأصول المرجحة بأوزان المخاطر أكثر واقعية. تضمنت بازل II احتساب المخاطر التشغيلية بالإضافة لمخاطر الائتمان ومخاطر السوق. وقد أشارت معايير بازل إلى أن الحد الأدنى المسموح به لكفاية رأس المال يجب ألا يقل عن 8 %، فيما اتخذت السلطات الرقابية في السودان معايير أكثر صرامة حيث بلغ الحد الأدنى لنسبة كفاية رأس المال 12 % . تناولت بازل III مخاطر السيولة والرفع المالي إلا أن السودان لم يطبق هذه المعايير بعد.

الإحتياطي القانوني، الإحتياطي العام وأي إحتياطيات أخرى مكونة من الأرباح المفصح عنها في قائمة الدخل. اما رأس المال المساند فيتكون من 45% من إحتياطي الأصول الثابتة (إحتياطي رأس المال) وإحتياطي تقييم الأصول والخصوم بالنقد الأجنبي، القروض المساندة المتحصل عليها من المساهمين و1.25% من الأصول المرجحة بأوزان المخاطر أو المخصص العام للتمويل أيهما أقل. اما مقام النسبة فيتكون من الأصول المرجحة بأوزان المخاطر الإئتمانية، مخاطر السوق والمخاطر التشغيلية.

ب/ **إجمالي الديون المتعثرة إلى إجمالي التمويل:** يقيس حجم التمويل غير الجيد (التمويل المتعثر) من إجمالي التمويل القائم. ويفسر هذا المؤشر مدى جودة الأصول.

يتم قياس مؤشر إجمالي الديون المتعثرة إلى إجمالي التمويل عن طريق قسمة التمويل المتعثر على إجمالي المحفظة التمويلية، حيث يتكون بسط النسبة من التمويل الذي تم تصنيفه كتمويل متعثر لمختلف صيغ التمويل (مرابحاث، مشاركات، وغيرها) والإعتمادات المستندية المتعثرة وخطابات الضمان المصادرة. بينما ويتكون مقام النسبة من إجمالي المحفظة التمويلية للمصرف متضمنة صيغ التمويل المختلفة بالإضافة إلى التمويل غير المباشر الذي يشتمل على الإستثمار في الأوراق المالية قصيرة الأجل (الصكوك).

ج/ **مخصصات التمويل إلى الديون المتعثرة:** يعني المبالغ التي يتم استقطاعها من الأرباح بغرض تغطية الخسائر التي قد تنتج عن التمويل المتعثر والمشكوك في تحصيله. حيث تعكس هذه النسبة مقدرة المصارف على مواجهة مخاطر تعثر التمويل.

يتم قياس مؤشر مخصصات التمويل إلى الديون المتعثرة بقسمة مخصصات التمويل على إجمالي التمويل المتعثر، حيث يتكون بسط النسبة من المخصصات الفعلية للتمويل المصنف كتمويل متعثر التي قام المصرف بتكوينها من الأرباح. بينما يتكون مقام النسبة من إجمالي التمويل الذي تم تصنيفه كتمويل متعثر لمختلف صيغ التمويل والإعتمادات المستندية المتعثرة وخطابات الضمان المصادرة.

مؤشرات السيولة:

أ/ **الأصول السائلة إلى إجمالي الأصول:** يعتبر من أهم مؤشرات السيولة الذي يوضح مدى احتفاظ المصرف بأصول سائلة وأصول قابلة للتسييل بسهولة عند الضرورة؛ مما يمكن المصرف من متابعة موقف السيولة بفعالية خاصة في حالات الإعسار المالي.

يتم قياس مؤشر الأصول السائلة إلى إجمالي الأصول بقسمة إجمالي الأصول السائلة على إجمالي أصول المصرف، ويتكون بسط النسبة من إجمالي الأصول السائلة والتي تتضمن النقدية وما في حكمها، أرصدة الحسابات الجارية طرف البنك المركزي، صافي ودائع إستثمارات المصرف طرف المصارف والأوراق المالية المصادرة عن البنك المركزي أو عن الدولة. أما مقام النسبة فيتكون من إجمالي أصول المصرف.

مؤشرات الربحية:

أ/ **العائد على الأصول:** يُحتسب هذا المؤشر بقسمة صافي الربح قبل استقطاع الضرائب على إجمالي أصول المصرف؛ ويشير إلى قدرة المصارف على تحقيق الأرباح من توظيف أصولها.

ب/ **العائد على حقوق الملكية:** تعني قدرة المصرف على توليد الأرباح من كل وحدة من وحدات حقوق المساهمين (مدى كفاية رأس المال). حيث يدل ارتفاع النسبة على ارتفاع صافي العائد قبل الضريبة، أو انخفاض رأس المال المستثمر بسبب شراء أصول جديدة أدت إلى انخفاض رأس المال من أجل زيادة القدرة الإنتاجية. بينما يدل انخفاض النسبة على انخفاض الأرباح أو ارتفاع رأس المال نتيجة بيع بعض الأصول أو إعادة هيكلة رأس المال.

وتُحسب هذه النسبة بقسمة صافي الأرباح قبل استقطاع الضرائب على إجمالي حقوق الملكية.

يوضح الجدول (4 - 9) والشكل (4 - 4) أهم مؤشرات السلامة المالية للمصارف العاملة بنهاية كلٍّ من عامي 2020 و2021.

جدول (4 - 9)

مؤشرات السلامة المالية للمصارف العاملة بنهاية كلٍّ من عامي 2020 و2021

(مليون جنيه)

المعيار العالمي (1) (%)	2021	*2020	البيان
12	7.1	11.5	كفاية رأس المال (%):
	83,283	33,360	رأس المال الرقابي
	1,173,705	290,880	الأصول الخطرة المرجحة بأوزان المخاطر
6	3.7	3.5	إجمالي الديون المتعثرة إلى إجمالي التمويل (%):
	42,358	13,867	إجمالي التمويل المتعثر
	1,129,759	395,169	إجمالي محفظة التمويل
70 - 60	77.0	59.8	مخصصات التمويل إلى الديون المتعثرة (%):
	32,626	8,294	مخصصات التمويل
	42,358	13,867	إجمالي التمويل المتعثر
1.25	4.9	3.5	العائد على الأصول (%):
	194,442	36,261	صافي العائد قبل الضريبة
	3,990,863	1,039,834	إجمالي الأصول

المعيار العالمي (1) (%)	2021	*2020	البيان
	80.3	67.7	العائد على حقوق الملكية (%) :
	194,442	36,261	صافي العائد قبل الضريبة
	242,194	53,547	حقوق الملكية (رأس المال والإحتياطيات) (2)
	62.0	53.7	الأصول السائلة إلى إجمالي الأصول (%) :
40 – 30	2,475,343	558,789	الأصول السائلة
	3,990,863	1,039,834	إجمالي الأصول

المصدر: بنك السودان المركزي- إدارة الرقابة الوقائية.

*بيانات معدلة

1/ المعيار المطبق من قبل مجلس الخدمات المالية الإسلامية والذي يأخذ في الاعتبار السمات المختلفة للأنظمة الإسلامية.

2/ تشمل بيانات فروع المصارف السودانية داخل وخارج السودان.

شكل (4 - 4)

مؤشرات السلامة المالية للمصارف العاملة بنهاية كل من عامي 2020 و2021

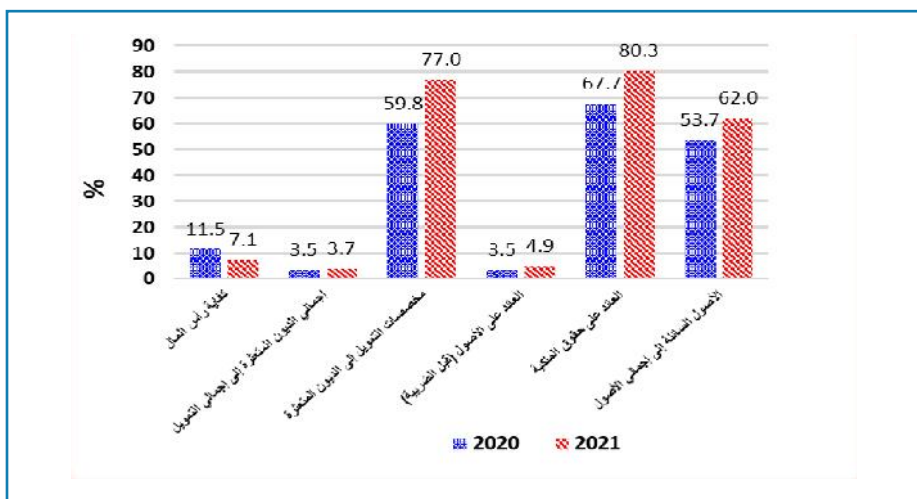

يوضح الجدول (4 - 9) والشكل (4 - 4) أهم مؤشرات السلامة المالية للمصارف العاملة الصادرة عن مجلس الخدمات المالية الإسلامية (IFSB) في ضوء متطلبات لجنة بازل .

انخفضت نسبة كفاية رأس المال من 11.5% في العام 2020 إلى 7.1% في العام 2021 ولا زالت بذلك أقل من النسبة المعيارية والبالغ قدرها 12% ؛ وذلك نتيجة لارتفاع رأس المال الرقابي بمعدل 149.6% في مقابل ارتفاع الأصول الخطرة المرجحة بأوزان المخاطر بمعدل 303.5%.

أما نسبة إجمالي الديون المتعثرة إلى إجمالي التمويل فقد ارتفعت من 3.5% في العام 2020 إلى 3.7%

في العام 2021 ولا زالت أقل من النسبة المعيارية البالغ قدرها 6%؛ وهذا نتيجة لارتفاع حجم التمويل المتعثر بمعدل 205.5% في مقابل ارتفاع إجمالي محفظة التمويل بمعدل 185.9%.

كما ارتفعت نسبة مخصصات التمويل إلى الديون المتعثرة من 59.8% في العام 2020 إلى 77.0% في العام 2021 وتجاوزت بذلك المعيار العالمي والذي يتراوح بين (60 – 70)؛ نتيجة لارتفاع مخصصات التمويل بمعدل 293.4% في مقابل ارتفاع إجمالي التمويل المتعثر بمعدل 205.5%.

وارتفعت أيضاً نسبة العائد على أصول الجهاز المصرفي من 3.5% في العام 2020 إلى 4.9% في العام 2021 متخطية بذلك النسبة المعيارية (1.25%)؛ وذلك بسبب ارتفاع صافي العائد قبل الضريبة بمعدل 436.2% في مقابل ارتفاع إجمالي الأصول بمعدل 283.8%.

فيما ارتفع العائد على رأس المال من 67.7% في العام 2020 إلى 80.3% في العام 2021 بسبب ارتفاع صافي العائد قبل الضريبة بمعدل 436.2% في مقابل ارتفاع إجمالي رأس المال والاحتياطيات بمعدل 352.3%.

وارتفعت أيضاً نسبة الأصول السائلة إلى إجمالي الأصول من 53.7% في العام 2020 إلى 62.0% في العام 2021 بما يفوق المعيار العالمي (30 – 40%)؛ بسبب ارتفاع الأصول السائلة بمعدل 343.0% في مقابل ارتفاع إجمالي الأصول بمعدل 283.8%.

• مؤشرات الميزانية الموحدة للمصارف

تتضمن هذه المؤشرات بعض النسب المرتبطة بمساهمة كل من أموال المودعين وحقوق الملكية في تمويل هيكل رأس مال المصرف؛ وهي:

أ/ نسبة إجمالي الودائع إلى إجمالي الخصوم: والتي تعتبر مؤشراً لمدى اعتماد المصرف على أموال المودعين.

يتكون بسط النسبة من إجمالي ودائع المصرف والتي تشمل الودائع الجارية والإدخارية والاستثمارية والهوامش على خطابات الاعتماد والضمان. يتكون مقام النسبة من إجمالي الإلتزامات التي تتضمن الودائع بجميع أنواعها والقروض وأي إلتزامات أخرى.

ب/ نسبة رأس المال والاحتياطيات إلى إجمالي الخصوم: تعتبر مؤشراً لمدى مساهمة المودعين في تمويل الأصول مقارنة مع حقوق الملكية (المساهمين)، وانخفاض هذه النسبة يشير إلى ارتفاع المخاطر المترتبة على المودعين.

يتكون بسط النسبة من إجمالي حقوق الملكية والتي تشمل على رأس المال المدفوع وعلاوة الإصدار والأرباح المبقة والإحتياطيات. يتكون مقام النسبة من إجمالي الإلتزامات التي تتضمن الودائع بجميع أنواعها والقروض وأي إلتزامات أخرى.

ج/ نسبة إجمالي التمويل إلى إجمالي الأصول: تعكس مدى توظيف (استخدام) الأصول في منح

التمويل وتوليد الأرباح.

يتكون بسط النسبة من إجمالي المحفظة التمويلية والتي تتضمن التمويل بجميع الصيغ بالإضافة إلى الأوراق المالية (الصكوك). يتكون مقام النسبة من إجمالي أصول المصرف.

د/نسبة إجمالي التمويل إلى إجمالي الودائع: وتشير إلى أي مدى تم استخدام أموال المودعين في منح التمويل.

يتكون بسط النسبة من إجمالي المحفظة التمويلية والتي تتضمن التمويل بجميع الصيغ بالإضافة إلى الأوراق المالية (الصكوك). يتكون مقام النسبة من إجمالي ودائع المصرف الجارية والإدخارية والاستثمارية وهوامش الإعتمادات والضمانات.

يوضح الجدول (4 - 10) مؤشرات الميزانية الموحدة للمصارف العاملة بنهاية كل من عامي 2020 و2021.

جدول (4 - 10)

مؤشرات الميزانية الموحدة للمصارف العاملة بنهاية كل من عامي 2020 و2021

(مليون جنيه)

المؤشر	2020	2021	التغير	معدل التغير %
1. إجمالي الودائع / إجمالي الخصوم (%) :	68.3	59.3	(9.1)	
إجمالي الودائع	673,036.8	2,084,779.0	1,411,742.2	209.8
إجمالي الخصوم	984,894.4	3,518,274.8	2,533,380.3	257.2
2. رأس المال والاحتياطيات / إجمالي الخصوم (%) :	7.7	6.9	(0.8)	
رأس المال والاحتياطيات	75,542.4	241,939.8	166,397.4	220.3
إجمالي الخصوم	984,894.4	3,518,274.8	2,533,380.3	257.2
3. إجمالي التمويل / إجمالي الأصول (%) :	36.9	29.3	(7.6)	
إجمالي التمويل	363,610.2	1,031,236.0	667,625.8	183.6
إجمالي الأصول	984,894.4	3,518,274.8	2,533,380.3	257.2
4. إجمالي التمويل / إجمالي الودائع (%) :	54.0	49.5	(4.6)	
إجمالي التمويل	363,610.2	1,031,236.0	667,625.8	183.6
إجمالي الودائع	673,036.8	2,084,779.0	1,411,742.2	209.8

المصدر: بنك السودان المركزي - إدارة الإحصاء.

يتضح من الجدول (4 - 10) انخفاض نسبة إجمالي الودائع إلى إجمالي الخصوم من 68.3% بنهاية العام 2020 إلى 59.3% بنهاية العام 2021؛ والناتج عن ارتفاع إجمالي الودائع بمعدل 209.8% مقابل

ارتفاع إجمالي الخصوم بمعدل 257.2%.

بينما انخفضت نسبة رأس المال والاحتياطيات إلى إجمالي الخصوم من 7.7% في العام 2020 إلى 6.9% في العام 2021 ؛ بسبب ارتفاع رأس المال والاحتياطيات بمعدل 220.3% مقابل ارتفاع إجمالي الخصوم بمعدل 257.2%.

كذلك انخفضت نسبة إجمالي التمويل إلى إجمالي الأصول من 36.9% في العام 2020 إلى 29.3% في العام 2021 ؛ نتيجة لارتفاع إجمالي التمويل بمعدل 183.6% مقابل ارتفاع إجمالي الأصول بمعدل 257.2%.

كما انخفضت نسبة إجمالي التمويل المصرفي إلى إجمالي الودائع من 54.0% في العام 2020 إلى 49.5% في العام 2021 نتيجة لارتفاع إجمالي التمويل بمعدل 183.6% مقابل ارتفاع إجمالي الودائع بمعدل 209.8%.

4- 2 - 4 : التمويل الأصغر

ارتفع عدد عملاء التمويل الأصغر النشطين بالمصارف والمؤسسات من 188,060 عميل بنهاية العام 2020م إلى 580,000 عميل بنهاية العام 2021م بمعدل 208.4% ؛ ويرجع ذلك إلى تصديق العمل لعدد من مؤسسات التمويل الأصغر الجديدة ورفع سقف التمويل الأصغر الممنوح من المصارف وفتح بعض المصارف لنوافذ للتمويل الأصغر وذلك سعياً للوصول إلى نسبة 12%.

• التمويل الأصغر الممنوح بواسطة المصارف :-

استمر بنك السودان المركزي في تطبيق سياساته الرامية لتوظيف نسبة لا تقل عن 12% من المحفظة التمويلية المنفذة خلال العام 2021 لكل مصرف للتمويل الأصغر سواء بالتمويل المباشر بالجملة لمؤسسات التمويل الأصغر أو التمويل الفردي لعملائها أو عبر المحافظ المشتركة .

يوضح الجدول (4 - 11) حجم التمويل الأصغر الممنوح بواسطة المصارف بنهاية كل من عامي 2020 و2021.

جدول (4 - 11)

حجم التمويل الأصغر الممنوح بواسطة المصارف بنهاية كل من عامي 2020 و 2021

(مليون جنيه)

البيان	*2020	2021	معدل التغير %
إجمالي التمويل المصرفي	363,610.2	1,031,236.0	183.6
حجم التمويل الأصغر المستهدف حسب السياسة ¹	43,633.2	123,748.3	183.6
حجم التمويل الأصغر الفعلي	20,178.3	61,994.7	207.2
نسبة التمويل الأصغر الفعلي من إجمالي المستهدف (%)	46.2	50.1	
نسبة التمويل الأصغر من إجمالي التمويل المصرفي (%)	5.5	6.0	

المصدر: بنك السودان المركزي - وحدة التمويل الأصغر وإدارة الإحصاء.

* بيانات معدلة

¹ استهدفت سياسات بنك السودان المركزي توظيف نسبة 12% كحد أدنى من إجمالي المحفظة التمويلية في كل من عامي 2020 و 2021م.

ارتفع حجم التمويل الأصغر بواسطة المصارف من 20,178.3 مليون جنيه في العام 2020 إلى 61,994.7 مليون جنيه في العام 2021 بمعدل 207.2% ؛ ويرجع ذلك إلى شروع عدد من المصارف بالالتزام بتخصيص جزء من محافظها التمويلية للتمويل الأصغر إستجابةً لتوجيهات بنك السودان المركزي عن طريق تنفيذ سياسة الإقناع الأدبي للمصارف ومتابعة نشر الوعي بأهمية التمويل الأصغر. كما يلاحظ ارتفاع نسبة التمويل الأصغر الفعلي من إجمالي التمويل الأصغر المستهدف من 46.2% بنهاية العام 2020 إلى 50.1% بنهاية العام 2021 بهدف الوصول إلى النسبة المستهدفة. وكذلك ارتفعت نسبة الأداء الفعلي للتمويل الأصغر من إجمالي التمويل المصرفي من 5.5% في العام 2020 إلى 6.0% في العام 2021.

يوضح الشكل (4 - 5) حجم التمويل الأصغر الممنوح بواسطة المصارف بنهاية كل من عامي 2020 و 2021.

الشكل (4 - 5)

حجم التمويل الأصغر الممنوح بواسطة المصارف بنهاية كل من عامي 2020 و 2021.

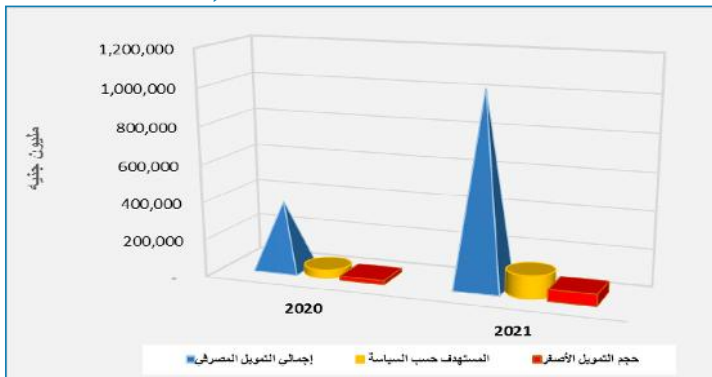

• التمويل الأصغر الممنوح بواسطة مؤسسات التمويل الأصغر:-

ارتفع عدد مؤسسات وشركات التمويل الأصغر من 45 مؤسسة بنهاية العام 2020م إلى 47 مؤسسة بنهاية العام 2021م نتيجة لحصول مؤسستين إضافيتين على التصريح بمزاولة العمل. كما ارتفع إجمالي رصيد التمويل الممنوح بواسطة هذه المؤسسات من 2,879 مليون جنيه بنهاية العام 2020 إلى 14,457.0 مليون جنيه بنهاية العام 2021 بمعدل 402.1% ؛ ويُعزى ذلك لزيادة حجم التمويل بالجملة المُقدم من المصارف لمؤسسات التمويل الأصغر وارتفاع متوسط القرض الممنوح للعملاء إثر قرار رفع سقف التمويل الأصغر للقطاعات الإنتاجية. حيث ساهم التمويل الأصغر الممنوح بواسطة المصارف بنسبة 91.5% من إجمالي التمويل الأصغر الممنوح لمؤسسات التمويل الأصغر بينما بلغت مساهمة صندوق الإنماء العربي وبنك السودان المركزي والشراكة مع البنك الإسلامي للتنمية -جدة نسبة 3.4% و 3.0% و 2.1% على التوالي.

يوضح الجدول (4 - 12) مصادر تمويل مؤسسات التمويل الأصغر بنهاية كل من عامي 2020 و 2021.

جدول (4 - 12)

مصادر تمويل مؤسسات التمويل الأصغر بنهاية كل من عامي 2020 و 2021

(مليون جنيه)

المصدر	2020	المساهمة %	2021	المساهمة %	معدل التغير %
بنك السودان المركزي	337	11.7	437	3.0	29.7
صندوق الإنماء العربي	348	12.1	487	3.4	39.9
المصارف	1,909	66.3	13,228	91.5	592.9
الشراكة مع البنك الإسلامي للتنمية - جدة	285	9.9	305	2.1	7.0
الإجمالي	2,879	100.0	14,457.0	100.0	402.1

المصدر: بنك السودان المركزي - وحدة التمويل الأصغر.

شكل (4 - 6)

نسب مساهمة مصادر تمويل مؤسسات التمويل الأصغر خلال العام 2021

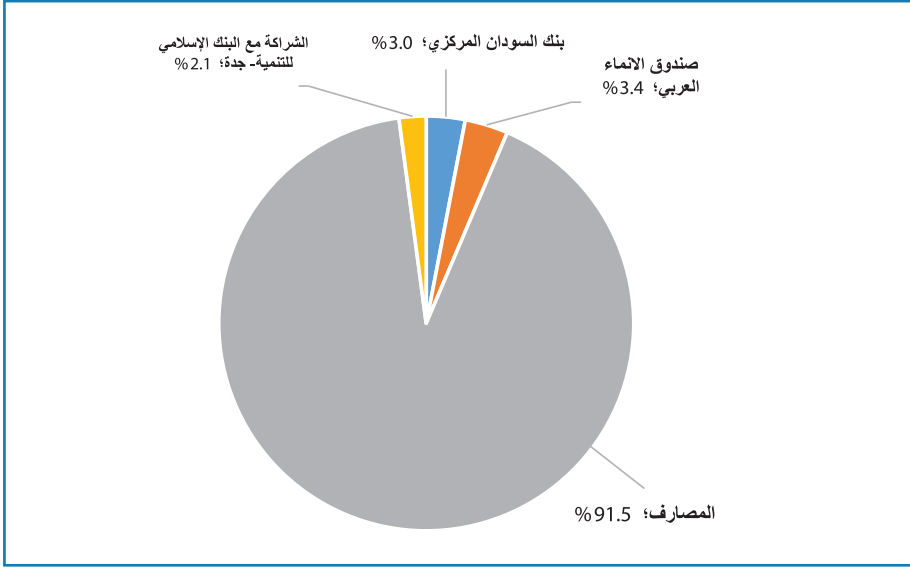

يوضح الشكل (4 - 6) نسب مساهمة مصادر تمويل مؤسسات التمويل الأصغر خلال العام 2021. إرتفع إجمالي التمويل الأصغر الممنوح بمعدل 402.1% في العام 2021. ارتفع إجمالي التمويل الممنوح من قبل المصارف من 1,909 مليون جنيه في العام 2020 إلى 13,228 مليون جنيه في العام 2021 بمعدل 592.9% كما ارتفع إجمالي التمويل الممنوح من قبل صندوق الإنماء العربي من 348 مليون جنيه في العام 2020 إلى 487 مليون جنيه في العام 2021 بمعدل 39.9%، وارتفع حجم التمويل الممنوح من قبل بنك السودان المركزي من 337 مليون جنيه في العام 2020 إلى 437 مليون جنيه في العام 2021 بمعدل 29.7%، وأيضاً ارتفع حجم التمويل المقدم من قبل الشراكة مع البنك الإسلامي للتنمية- جدة من 285 مليون جنيه في العام 2020 إلى 305 مليون جنيه في العام 2021 بمعدل 7.0%.

يوضح الجدول (4 - 13) حجم التمويل الأصغر المتعثر في مؤسسات التمويل الأصغر والمصارف بنهاية كل من عامي 2020 و 2021.

جدول (4 - 13)

حجم التمويل الأصغر المتعثر في مؤسسات التمويل الأصغر والمصارف بنهاية كل من عامي 2020 و 2021

(مليون جنيه)

معدل التغير %	المساهمة %	2021	المساهمة %	2020	مصدر التمويل
(1) المؤسسات:					
109.3	15.9	11,704.73	21.7	5,591.98	التمويل الأصغر القائم
287.6	31.82	1,006.78	25.2	259.75	التمويل الأصغر المتعثر
		8.6		4.6	نسبة التعثر بالمؤسسات (%)
(2) المصارف:					
207.2	84.1	61,994.71	78.3	20,178.31	التمويل الأصغر القائم
179.7	68.18	2,156.79	74.8	771.1	التمويل الأصغر المتعثر
		3.5		3.8	نسبة التعثر بالمصارف (%)
(3) الإجمالي:					
186.0		73,699.44		25,770.29	التمويل الأصغر القائم
206.9		3,163.57		1,030.85	التمويل الأصغر المتعثر
		4.3		4.0	نسبة تعثر التمويل الأصغر (%)

المصدر: بنك السودان المركزي - وحدة التمويل الأصغر.

ارتفعت نسبة تعثر التمويل الأصغر من 4.0% في العام 2020 إلى 4.3% في العام 2021؛ بسبب ارتفاع نسبة التعثر بمؤسسات التمويل الأصغر من 4.6% إلى 8.6% بينما انخفضت نسبة التعثر بالمصارف من 3.8% إلى 3.5%.

4-2-5 :وكالة الاستعلام والتصنيف الائتماني

يتمثل نشاط وكالة الاستعلام والتصنيف الائتماني بشكل أساسي في منح الرمز الائتماني لعملاء المصارف والمؤسسات المالية ومؤسسات التمويل الأصغر. والجدير بالذكر أن الوكالة قد ظلت تساهم في عقد ندوات وورش عمل بغرض نشر ثقافة الاستعلام الائتماني بالإضافة إلى توسيع دائرة الاستفادة من بيانات الاستعلام والتصنيف الائتماني، مع العمل على تحسين المعلومات الائتمانية وفقاً لمعايير الجودة العالمية والتي تقوم على مبدأ تنويع وزيادة مصادر البيانات.

تعمل الوكالة على المساعدة في تقييم "الجدارة الائتمانية creditworthiness" للعملاء؛ والتي تشير إلى مقدرة الجهة المقترضة على اقتراض الأموال والوفاء بالتزاماتها في السداد ومن ثم كفاءتها في الحصول على التمويل. كما أنها تساعد الجهة المقترضة في تحديد مخاطر عدم السداد المحتملة (التعثر). وتوفر معلومات عن إمكانية حصول الجهة المدينة على قروض جديدة وذلك بناءً على أدائها التاريخي في السداد.

هدفت سياسات بنك السودان المركزي في هذا المجال إلى توفير معلومات عن عملاء المصارف والمؤسسات المالية الأخرى. وقد تمت إضافة كافة البيانات والمعلومات الديموغرافية عن عملاء القائمة السوداء بقاعدة بيانات وكالة الاستعلام والتصنيف الائتماني.

وفيما يلي استعراض لأداء الوكالة خلال العام 2021.

• الرمز الائتماني للعملاء

يوضح الجدول (4 - 14) موقف إصدار الرمز الائتماني للعملاء بنهاية كل من عامي 2020 و2021.

جدول (4 - 14)

موقف إصدار الرمز الائتماني للعملاء بنهاية كل من عامي 2020 و2021

البيان	*2020	2021	معدل التغير %
أفراد	1,816,258	1,931,258	6.3
شركات	34,363	37,001	7.7
منظمات**	35,090	37,457	6.7
المجموع	1,885,711	2,005,716	6.4

المصدر: وكالة الاستعلام والتصنيف الائتماني.

* بيانات معدلة

** تضم المنظمات أي تجمع ليس له رقم ضريبي أو سجل تجاري (مثل المنظمات الطوعية، الوزارات، الجمعيات التعاونية، المساجد، النوادي، لجان الخدمات بالأحياء، النقابات).

يتضح من الجدول (4 - 14) ارتفاع عدد الرموز الائتمانية الممنوحة بواسطة الوكالة من 1,885,711 رمز بنهاية العام 2020 إلى 2,005,716 رمز بنهاية العام 2021 بمعدل 6.4%.

• الاستعلام الائتماني عن العملاء

تقدم وكالة الاستعلام والتصنيف الائتماني خدمة الاستعلام الائتماني عن عملاء الجهاز المصرفي والمؤسسات المالية الأخرى ومؤسسات التمويل الأصغر.

ويوضح الجدول (4 - 15) عدد مرات الاستعلام الائتماني للعملاء خلال كل من عامي 2020 و 2021.

جدول (4 - 15)

عدد مرات الاستعلام عن الرمز الائتماني للعملاء خلال كل من عامي 2020 و 2021

البيان	* 2020	2021	معدل التغير %
أفراد	2,918,675	3,221,517	10.4
شركات	165,129	185,427	12.3
منظمات	39,044	42,383	8.6
المجموع	3,122,848	3,449,327	10.5

المصدر: وكالة الاستعلام والتصنيف الائتماني.

*بيانات معدلة

يلاحظ من الجدول (4 - 15) ارتفاع عدد مرات الاستعلام الائتماني عن عملاء المصارف من 3,122,848 مرة خلال العام 2020 إلى 3,449,327 مرة خلال العام 2021 بمعدل 10.5% .

4- 2 - 6: شركة الخدمات المصرفية الإلكترونية المحدودة

تم إنشاء شركة الخدمات المصرفية الإلكترونية (EBS) Electronic Banking Services في العام 1999 وباشرت نشاطها في مايو 2000م كشركة مساهمة خاصة بين بنك السودان المركزي والشركة السودانية للاتصالات وإتحاد المصارف السودانية ؛ بهدف تطوير نظام المقاصة الإلكترونية التي توفر خدمة الربط بين المصارف السودانية وبنك السودان المركزي، ونظام التسويات الآنية¹ (سراج)².

ساهمت الشركة في دفع عجلة التقنية المصرفية بالبلاد ، من خلال تطوير نظم الدفع الإلكترونية المتمثلة في الدفعيات الإلكترونية الخارجية من خلال تسهيل استخدام نظام سويفت³ ، بالإضافة إلى الدفعيات الإلكترونية من خلال كافة وسائل الدفع الإلكتروني وهي:

1 . Real Time Gross Settlement (RTGS) .

2. Sudanese Inter-bank Real time Gross Settlement (SIRG) .

3. Society for Worldwide Interbank Financial Telecommunication (SWIFT) .

أ. **ماكينات الصرف الآلي:** وهي عبارة عن آلة مصرفية تقوم بالسحب والتحويل والإيداع المالي، بنظام ذو درجة أمان عالية مُحققاً مبادئ الأنظمة الآنية. ويرتبط بشبكة بنكية حاسوبية بطريقة تضمن حفظ حق جميع أطراف العملية المصرفية. تتوفر في الصرافات الآلية خدمات السحب/الإيداع، والاستفسار عن الرصيد، وكشف حساب آخر معاملات، وسداد المدفوعات المختلفة (شحن رصيد الهاتف، وسداد فواتيره، وشراء الكهرباء، والدفعيات الحكومية) وغيرها من التحويلات المالية.

ب. **البطاقات المصرفية (بطاقات الحسابات البنكية):** هي بطاقات تمنحها المصارف لعملائها والتي ترتبط بحسابات مرتبات أو حسابات إيداع أو حسابات جارية. وتكون الأموال في هذه البطاقات مساوية للأموال في الحساب البنكي (أي أن تغذية البطاقة تكون بتغذية الحساب والسحب من البطاقة يمثل سحب من الحساب)، ويتم تنشيط البطاقة حسب توجيهات البنك مصدر البطاقة.

ج. **نقاط البيع:** وهي عبارة عن أجهزة تستخدم لسداد قيمة المشتريات إلكترونياً عن طريق البطاقات المصرفية بالإضافة إلى توفير الخدمات المصرفية الإلكترونية الأخرى كالسحب والإيداع وسداد الفواتير.

د. **بطاقات المحفظة الإلكترونية:** هي بطاقة دفع مسبق تمكن المستخدم من الاستفادة من مميزات بطاقة الخصم المباشر ودون الحاجة لامتلاك حساب مصرفي. يتم استخدام بطاقة المحفظة الإلكترونية عبر مختلف قنوات الدفع الإلكتروني (الصرافات الآلية، ونقاط البيع، الإنترنت، وتطبيقات الموبايل و مواقع التجارة الإلكترونية). تمكن بطاقة المحفظة الإلكترونية العميل من التمتع بخدمات الدفع الإلكتروني المختلفة مثل السحب/الإيداع، والشراء الإلكتروني، وسداد المدفوعات.

ويوضح الجدول (4 - 16) عدد وسائل الدفع الإلكتروني لكل من عامي 2020 و2021.

جدول (4 - 16)

عدد وسائل الدفع الإلكتروني لكل من عامي 2020 و2021

البيان	2020	2021	معدل التغير %
ماكينات الصرف الآلي	1,572	1,523	(3.1)
البطاقات المصرفية	4,726,555	6,522,124	38.0
نقاط البيع	39,739	44,846	12.9
بطاقات المحفظة الإلكترونية	1,446,028	1,807,554	25.0

المصدر: بنك السودان المركزي - إدارة نظم الدفع وشركة الخدمات المصرفية الإلكترونية.

انخفض عدد ماكينات الصرف الآلي من 1,572 ماكينة في العام 2020 إلى 1,523 ماكينة في العام 2021 بمعدل 3.1%، وارتفع عدد البطاقات المصرفية من 4,726,555 بطاقة في العام 2020 إلى 6,522,124

بطاقة في العام 2021 بمعدل 38.0% ، أما نقاط البيع فقد ارتفع عددها من 39,739 نقطة في العام 2020 إلى 44,846 نقطة في العام 2021 بمعدل 12.9% ، وارتفع عدد بطاقات المحفظة الإلكترونية من 1,446,028 بطاقة في العام 2020 إلى 1,807,554 بطاقة في العام 2021 بمعدل 25.0%.

يوضح الجدول (4 - 17) عدد المعاملات المصرفية الإلكترونية خلال كل من عامي 2020 و 2021.

جدول (4 - 17)

عدد المعاملات المصرفية الإلكترونية خلال كل من عامي 2020 و 2021

المعاملات بالبطاقة المصرفية (محول القيود القومي)	المعاملات الخارجية (سويقت) ¹		العام
	الرسائل الواردة	الرسائل الصادرة	
73,967,858	177,078	56,679	2020
86,869,115	211,690	90,840	2021
17.4	19.5	60.3	معدل التغير %

المصدر: شركة الخدمات المصرفية الإلكترونية المحدودة.

يبين الجدول (4 - 17) ارتفاع عدد الرسائل الخارجية الصادرة عبر نظام سويقت من 56,679 رسالة خلال العام 2020 إلى 90,840 رسالة خلال العام 2021 بمعدل 60.3%، بينما ارتفع عدد الرسائل الخارجية الواردة من 177,078 رسالة إلى 211,690 رسالة بمعدل 19.5% . كما ارتفعت المعاملات بالبطاقة المصرفية من 74.0 مليون معاملة خلال العام 2020 إلى 86.9 مليون معاملة خلال العام 2021 بمعدل 17.4%.

4-3 : المؤسسات المالية غير المصرفية

تشمل المؤسسات المالية غير المصرفية شركات الصرافة وشركات التحويلات المالية والإجارة، شركة السودان للخدمات المالية المحدودة، شركة ترويج للاستثمار المالي، صندوق ضمان الودائع المصرفية، سوق الخرطوم للأوراق المالية، شركات التأمين، الوكالة الوطنية لتأمين وتمويل الصادرات، صندوق إدارة السيولة بين المصارف، ووكالة ضمان التمويل الأصغر (تيسير).

1 . هناك بعض فروع المصارف الأجنبية تستخدم شبكة سويقت العالمية للربط إلكترونياً مع رئاستها في الخارج كما أن هناك بعض المصارف التي قامت بتحويل ربطها بالخارج مباشرة مع شبكة سويقت وذلك بدلاً عن ربطها عبر شركة الخدمات المصرفية الإلكترونية (مثل البنك العربي السوداني وبنك الخرطوم) تستخدم كافة المصارف العاملة في السودان ، وبنك السودان المركزي شركة الخدمات المصرفية الإلكترونية EBS للربط إلكترونياً مع شبكة سويقت العالمية عدا مصرفين (بنك الأسرة، وبنك أفغوري)، كما تستخدم بعض فروع المصارف الأجنبية (مثل المصرف العربي للتنمية الاقتصادية في أفريقيا ، ومصرف قطر الوطني ، بنك أبوظبي الإسلامي، بنك بيبيلوس) شبكة سويقت العالمية عبر الربط مع رئاستها بالخارج . كما أن هناك بعض المصارف التي قامت بتحويل الربط بالخارج مباشرة مع شبكة سويقت بدلاً عن ربطها عبر شركة الخدمات المصرفية الإلكترونية وهي البنك العربي السوداني وبنك الخرطوم .

4- 3 - 1 : شركات الصرافة والتحاويل المالية وشركات الإجارة :-

يوضح الجدول (4 - 18) عدد شركات الصرافة والتحاويل المالية والإجارة بنهاية كل من عامي 2020 و2021.

جدول (4 - 18)

عدد شركات الصرافة والتحاويل المالية والإجارة خلال عامي 2020 و2021

البيان	*2020	2021
شركات الصرافة	19	19
شركات التحاويل المالية	20	18
خارجية	12	11
داخلية	8	7
شركات الإجارة	2	2

المصدر: بنك السودان المركزي - إدارة المؤسسات المالية.

* بيانات معدلة

ظل عدد شركات الصرافة وشركات الإجارة ثابتاً كما كان في العام 2020، بينما انخفض عدد شركات التحاويل المالية من 20 شركة إلى 18 شركة أي بفارق شركتين إحداهما خارجية والأخرى داخلية.

موارد واستخدامات شركات الصرافة

يوضح الجدول (4 - 19) إجمالي موارد واستخدامات شركات الصرافة في سوق النقد الأجنبي خلال عامي 2020 و2021 .

جدول (4 - 19)

موارد واستخدامات شركات الصرافة في سوق النقد الأجنبي خلال عامي 2020 و2021

(مليون دولار)

البيان	2020	2021	معدل التغير %
إجمالي الموارد	115.5	171.8	48.7
إجمالي الاستخدامات	115.1	51.4	(55.3)

المصدر: بنك السودان المركزي - إدارة السياسات.

ارتفع إجمالي موارد شركات الصرافة من 115.5 مليون دولار بنهاية العام 2020 إلى 171.8 مليون دولار بنهاية العام 2021 بمعدل 48.7% ويُعزى ذلك إلى انتهاز سياسة توحيد سعر الصرف منذ فبراير 2021م. وانخفض إجمالي الاستخدامات من 115.1 مليون دولار في العام 2020 إلى 51.4 مليون دولار

في العام 2021 بمعدل 55.3%.

يوضح الجدول (4 - 20) تفاصيل موارد شركات الصرافة في كل من عامي 2020 و2021.

جدول (4 - 20)

تفاصيل موارد شركات الصرافة في كل من عامي 2020 و2021

(مليون دولار)

المجموع	أخرى ⁴	تحويلات مستلمة بالنقد الأجنبي ³	نقدًا (عبر الكاونتر) ²	تحويلات واردة ¹	العام
115.5	3.3	42.4	3.5	66.3	2020
171.8	1.0	22.9	54.3	93.6	2021
48.7	(69.7)	(46.0)	1,451.4	41.2	التغير %

المصدر: بنك السودان المركزي - إدارة السياسات.

¹ تحويلات تم بيعها للصرافة.

² هي المبالغ من النقد الأجنبي التي تم بيعها للصرافة نقدًا.

³ عبارة عن مبالغ التحويلات التي ترد للصرافة من الخارج ويتم تسليمها للمستفيدين نقدًا بالعملة الأجنبية بحيث لا تُضمن في مشترياتها. وفي العام 2021، تم تعديل منشور بنك السودان 2021/5 بحيث يتم استبعاد هذا البند من موارد شركات الصرافة خلال الفترة من 21 فبراير وحتى نهاية أغسطس من العام 2021، باعتباره تدفق وليس رصيد فترة

⁴ تمثل فروقات إعادة تقييم العملات بالنقد الأجنبي.

ارتفعت التحويلات الواردة للصرافات من 66.3 مليون دولار في العام 2020 إلى 93.6 مليون دولار في العام 2021 بمعدل 41.2%، وارتفع بند التوريد النقدي (عبر الكاونتر) من 3.5 مليون دولار في العام 2020 إلى 54.3 مليون دولار في العام 2021 أي بمعدل 1,451.4%. بينما انخفضت التحويلات المستلمة بالنقد الأجنبي من 42.4 مليون دولار في العام 2020 إلى 22.9 مليون دولار في العام 2021 بمعدل 46.0%.

بلغت نسبة مساهمة الارتفاع في قيمة التحويلات الواردة 48.4% من إجمالي الارتفاع في موارد شركات الصرافة. بينما بلغت نسبة مساهمة بند التوريد النقدي عبر الكاونتر 90.4% من إجمالي الارتفاع في موارد شركات الصرافة.

يوضح الجدول (4 - 21) تفاصيل استخدامات شركات الصرافة لكل من عامي 2020 و 2021.

جدول (4 - 21)

تفاصيل استخدامات شركات الصرافة خلال كل من عامي 2020 و 2021

(مليون دولار)

المجموع	أخرى ²	تحويلات مدفوعة بالنقد الأجنبي ¹	تحويلات صادرة	سفر وعلاج	العام
115.1	3.1	47.6	64.3	0.1	2020
51.4	14.7	23.6	9.6	3.5	2021
(55.3)	374.5	(50.5)	(85.1)	3,766.7	التغير %

المصدر: بنك السودان المركزي - إدارة السياسات.

¹ عبارة عن التحويلات المدفوعة من قبل شركات الصرافة والتي لا تُضمَّن في مبيعاتها من النقد الأجنبي. وفي العام 2021 تم تعديل منشور بنك السودان 5/2021 حيث أنه تم استبعاد هذا البند من استخدامات شركات الصرافة خلال الفترة من 21 فبراير وحتى نهاية أغسطس من العام 2021م باعتباره تدفق وليس رصيماً.

² تمثل فروقات إعادة تقييم العملات بالنقد الأجنبي.

انخفض إجمالي استخدامات شركات الصرافة من 115.1 مليون دولار بنهاية العام 2020 إلى 51.4 مليون دولار بنهاية العام 2021 أي بمعدل 55.3%.

ارتفع استخدام النقد الأجنبي بغرض السفر والعلاج من 0.1 مليون دولار في العام 2020 إلى 3.5 مليون دولار في العام 2021 بمعدل 3,766.7%. بينما انخفضت التحويلات الصادرة من 64.3 مليون دولار في العام 2020 إلى 9.6 مليون دولار في العام 2021 بمعدل 85.1%، وانخفضت التحويلات المدفوعة بالنقد الأجنبي من 47.6 مليون دولار في العام 2020 إلى 23.6 مليون دولار في العام 2021 بمعدل 50.5%.

بلغت نسبة مساهمة الانخفاض في قيمة التحويلات الصادرة 85.8% من إجمالي الانخفاض في استخدامات شركات الصرافة؛ بينما ساهم الانخفاض في بند تحويل مدفوعة بالنقد الأجنبي بنسبة 37.7% من إجمالي الانخفاض في استخدامات الموارد.

4- 3 - 2 : شركة السودان للخدمات المالية المحدودة

هي شركة مملوكة لبنك السودان المركزي بنسبة 99% ووزارة المالية والتخطيط الاقتصادي بنسبة 1%، تم انشاؤها في العام 1998م وتسجيلها لدى المسجل العام للشركات وفق قانون الشركات لعام 1925م. تعمل هذه الشركة كمدير للصناديق الاستثمارية التي على أساسها يتم إصدار السندات المالية المختلفة فيما يعرف بـ "الشركة ذات الأغراض الخاصة" (Special Purposes Vehicle (SPV)). حيث استحدث بنك السودان المركزي بالتعاون مع وزارة المالية والتخطيط الاقتصادي عدداً من الأوراق

المالية التي تتماشى مع النظام المصرفي الإسلامي كبداًل لعمليات السوق المفتوحة التقليدية (OMOs Open Market Operations) وذلك بغرض إدارة السيولة. تعمل شركة السودان للخدمات المالية كوسيط مالي بين الجهات المصدرة للسندات السيادية (شمم، وشهامة، وصرح، وشهاب، وشامة، وشاشة، وبريق) وبين الجهات الحاملة لهذه السندات؛ أي أنها تتولى عملية الاكتتاب (الإصدار) لهذه السندات وسداد الأرباح لحملة السندات سواء كانوا أفراداً أو مؤسسات وذلك إنابةً عن وزارة المالية والتخطيط الاقتصادي أو بنك السودان المركزي (شمم، شهاب).

واصلت الشركة خلال العام 2021 تنظيم المزادات في السوق الأولية للأوراق المالية وذلك عن طريق بيع شهادات مشاركة الحكومة (شهامة) وشهادات الاستثمار الحكومية (صرح) والأوراق المالية الأخرى. فيما يلي تفاصيل الأوراق المالية التي تديرها الشركة.

يوضح الجدول (4 - 22) إجمالي مبيعات الشهادات الحكومية بنهاية كل من عامي 2020 و 2021.

جدول (4 - 22)

إجمالي مبيعات الشهادات الحكومية بنهاية كل من عامي 2020 و 2021

معدل التغير %		2021			2020			البيان
القيمة	عدد الشهاديات المباعة	نسبة المساهمة %	القيمة (مليون جنيه)	عدد الشهاديات المباعة	نسبة المساهمة %	القيمة (مليون جنيه)	عدد الشهاديات المباعة	
10.6	10.6	87.3	38,461.0	76,921,831	86.1	34,783.0	69,566,067	شهادات المشاركة الحكومية (شهامة)
0.0	0.0	3.4	1,482.4	14,823,543	3.7	1,482.4	14,823,543	شهادات الاستثمار الحكومية (صرح)
0.0	0.0	4.3	1,891.9	3,784,000	4.7	1,891.9	3,784,000	شهادات إجارة أصول مصفاة الخرطوم للبتروك (شامة)
0.0	0.0	5.1	2,242.6	4,485,259	5.6	2,242.6	4,485,259	شهادات إجارة أصول الشركة السودانية لتوزيع الكهرباء (شاشة)
9.1	7.9	100.0	44,077.9	100,014,633	100.0	40,399.9	92,658,869	الإجمالي

المصدر: شركة السودان للخدمات المالية المحدودة.

ارتفع إجمالي عدد الشهادات الحكومية المباعة من 92,658,869 شهادة في العام 2020 إلى 100,014,633 شهادة في العام 2021 بمعدل 7.9% كما ارتفعت قيمة الشهادات المباعة من 40,399.9 مليون جنيه في العام 2020 إلى 44,077.9 مليون جنيه في العام 2021 بمعدل 9.1%. وتشمل الشهادات الحكومية الآتي -:

• شهادات مشاركة الحكومة (شهامه)

وهي عبارة عن شهادات تقوم على أساس صيغة المشاركة تصدرها وزارة المالية والتخطيط الاقتصادي منذ العام 1999م نيابةً عن حكومة السودان ويتم تسويقها عبر شركة السودان للخدمات المالية المحدودة وشركات الوكالة المعتمدة لدى سوق الخرطوم للأوراق المالية. وهي شهادات قصيرة الأجل مدتها عام. وتهدف شهادات شهامة إلى استقطاب المدخرات القومية وتشجيع الاستثمار، وتوفير أداة لبنك السودان المركزي لإدارة السيولة على مستوى الاقتصاد الكلي وسد عجز الموازنة العامة (تمكين وزارة المالية والتخطيط الاقتصادي من الإستدانة من موارد مالية حقيقية غير تضخمية مما يقلل من اعتمادها على الإستدانة من بنك السودان المركزي)، وتطوير أسواق رأس المال المحلية والإقليمية، وتحقيق عائد مجز للمستثمرين من خلال مشاركتهم في مكوّن الشراكة الذي يحتوي على أكثر الشركات كفاءة وذات أداء مالي وإداري عالٍ. ويتحدد العائد على الشهادات وفق الأداء المالي لمكوّن الشراكة ومعدل التضخم السائد. وعلاوةً على ذلك تُقبل هذه الشهادات كضمان من الدرجة الأولى مقابل التمويل الممنوح من المصارف.

يوضح الجدول (4 - 23) مبيعات شهادات مشاركة الحكومة (شهامه) بنهاية كل من عامي 2020 و2021.

جدول (4 - 23)

مبيعات شهادات مشاركة الحكومة (شهامه) بنهاية كل من عامي 2020 و2021

معدل التغير %		2021			2020			الجهة
القيمة	عدد الشهادات المبيعة	النسبة % المساهمة	القيمة (جنيه) (مليون)	عدد الشهادات المبيعة	النسبة % المساهمة	القيمة (مليون جنيه)	عدد الشهادات المبيعة	
0.0	0.0	0.01	4.0	8,000	0.01	4.0	8,000	بنك السودان المركزي
22.1	22.1	58.84	22,630.5	45,260,925	53.29	18,535.9	37,071,774	المصارف
(9.0)	(9.0)	33.57	12,910.3	25,820,667	40.80	14,192.3	28,384,539	الشركات والصناديق
42.2	42.2	7.58	2,916.1	5,832,239	5.90	2,050.8	4,101,754	الجمهور
10.6	10.6	100.00	38,460.9	76,921,831	100.00	34,783.0	69,566,067	الإجمالي

المصدر: شركة السودان للخدمات المالية المحدودة.

ارتفع عدد شهادات مشاركة الحكومة (شهامه) المباعة من 69,566,067 شهادة بقيمة 34,783.0 مليون جنيه بنهاية العام 2020 إلى 76,921,831 شهادة بقيمة 38,460.9 مليون جنيه بنهاية العام 2021 بمعدل 10.6%. ويلاحظ انخفاض نسبة مساهمة الجمهور (باعتباره الجهة المستهدفة لتمويل عجز الموازنة)

من 5.9% إلى 7.6% ويرجع ذلك إلى عدم وفاء وزارة المالية والتخطيط الاقتصادي بالتزاماتها تجاه المصارف والجهات الاعتبارية. حيث قامت شركة السودان للخدمات المالية بعد موافقة وزارة المالية برسمة الأرباح على شكل شهادات جديدة.

يوضح الجدول (4 - 24) إصدارات شهادات مشاركة الحكومة (شهادة) لكل من عامي 2020 و 2021 .

جدول (4 - 24)

إصدارات شهادات مشاركة الحكومة (شهادة) لكل من عامي 2020 و 2021

البيان	2020		2021		معدل التغير %	
	عدد الشهادات	قيمة الشهادات (مليون جنيه)	عدد الشهادات	قيمة الشهادات (مليون جنيه)	عدد الشهادات	القيمة
الاكتتاب	12,883,800	6,442	15,965,800	7,982.9	23.9	23.9
التجديدات	56,682,200	28,341.10	60,956,400	30,478.2	7.5	7.5
التصفيات	5,002,400	2,501.2	8,609,800	4,304.9	72.1	72.1
صافي إصدارات الشهادات	64,563,600	32,281.8	68,312,400	34,156.2	5.8	5.8
متوسط الأرباح %	19.8		19.5		(1.5)	

المصدر: شركة السودان للخدمات المالية المحدودة.

يتضح من الجدول (4 - 24) ارتفاع حجم الاكتتاب في شهادات المشاركة الحكومية (شهادة) بمعدل 23.9% في العام 2021 مقارنة بمعدل انخفاض 1.5% في العام السابق 2020، بينما ارتفعت التجديدات بمعدل 7.5% في العام 2021 مقارنة بمعدل 5.6% في العام 2020. كما ارتفعت التصفيات بمعدل 72.1% بنهاية العام 2021م.

يوضح الجدول (4 - 25) نسبة الأرباح الموزعة على شهادات مشاركة الحكومة خلال العام 2021.

جدول (4 - 25)

نسب الأرباح الموزعة على شهادات مشاركة الحكومة (شهادة) خلال عام 2021

الربع من العام 2021	تاريخ الإصدار	نسبة الأرباح (%)
الربع الأول	2020/ 01/ 01	19.4
الربع الثاني	2020/ 04 /01	19.8
الربع الثالث	2020/ 07/ 01	19.6
الربع الرابع	2020/ 10/ 01	19.2

المصدر: شركة السودان للخدمات المالية المحدودة.

• شهادات الاستثمار الحكومية (صرح)

بدأ العمل بإصدار هذه الصكوك بواسطة شركة السودان للخدمات المالية في العام 2003م بناءً على صيغة المضاربة ، ويتم إدارتها وتسويقها في السوق الأولية عبر الشركة وشركات الوساطة المالية المعتمدة. ويتراوح أجل هذه الشهادات ما بين 2 - 6 سنوات.

تهدف صكوك الاستثمار الحكومية (صرح) إلى تجميع المدخرات القومية وتشجيع الاستثمار، وإدارة السيولة على مستوى الاقتصاد الكلي عبر ما يُعرف بعمليات السوق المفتوحة، وتطوير أسواق رأس المال المحلية، وتوظيف المدخرات في التمويل الحكومي لمقابلة الصرف على مشروعات البنى التحتية وقطاعات الصحة والتعليم والمياه في ولايات السودان المختلفة ، وتقليل الآثار التضخمية. يوضح الجدول (4 - 26) مبيعات شهادات الاستثمار الحكومية (صرح) لكل من عامي 2020 و2021.

جدول (4 - 26)

مبيعات شهادات الاستثمار الحكومية (صرح) لكل من عامي 2020 و2021

الجهة	2020			2021			معدل التغير %	
	عدد الشهادات المبيعة	القيمة (مليون جنيه)	المساهمة من إجمالي القيمة %	عدد الشهادات المبيعة	القيمة (مليون جنيه)	المساهمة من إجمالي القيمة %	عدد الشهادات المبيعة	القيمة
بنك السودان المركزي	2,611,036	261.1	18.3	2,611,036	261.1	17.6	0.0	0.0
المصارف	4,497,967	449.8	31.6	4,497,967	449.8	30.3	0.0	0.0
الشركات والصناديق	5,649,252	564.9	39.7	5,669,579	566.9	38.2	0.4	0.4
الجمهور	1,486,260	148.6	10.4	1,486,260	148.6	10.0	0.0	0.0
وزارة المالية والتخطيط الاقتصادي	0.0	0.0	0.0	558,701	55.9	3.8	0.0	0.0
الإجمالي	14,244,515	1,424.4	100.0	14,823,543	1,482.3	100.0	4.1	4.1

المصدر: شركة السودان للخدمات المالية المحدودة.

يتضح من الجدول (4 - 26) ارتفاع عدد الشهادات المباعة من 14,244,515 شهادة في العام 2020 إلى 14,823,543 شهادة في العام 2021 بمعدل 4.1%، وكذلك ارتفاع قيمة الشهادات المباعة من 1,424.4 مليون جنيه في العام 2020 إلى 1,482.3 مليون جنيه في العام 2021 بمعدل 4.1% .

• شهادات إجارة أصول مصفاة الخرطوم للبترول (شامة)

بدأ العمل بهذه الشهادات في العام 2010م ويتم إصدارها بناءً على صيغة الإجارة بغرض تعبئة الموارد من المستثمرين عن طريق عقد الوكالة الشرعية ومن ثم توظيفها لشراء أصول المصفاة وتأجيرها لوزارة المالية والتخطيط الاقتصادي إجارة تشغيلية لتمويل المصفاة. وتهدف هذه الشهادات إلى توفير فرص استثمارية مربحة، هذا بالإضافة إلى توفير موارد مالية حقيقية للدولة تحد من الإستلاف من البنك المركزي.

يوضح الجدول (4 - 27) مبيعات شهادات إجارة أصول مصفاة الخرطوم للبترول (شامة) لكل من عامي 2020 و 2021.

جدول (4 - 27)

موقف شهادات شامة لكل من عامي 2020 و 2021

الجهة	2020			2021			معدل التغير %	
	عدد الشهادات المباعة	القيمة (مليون جنيه)	المساهمة من إجمالي القيمة %	عدد الشهادات المباعة	القيمة (مليون جنيه)	المساهمة من إجمالي القيمة %	عدد الشهادات المباعة	القيمة
بنك السودان المركزي	2,401,233	1,200.6	63.5	2,401,233	1,200.6	63.5	0.0	0.0
المصارف	958,194	479.1	25.3	958,194	479.1	25.3	0.0	0.0
الشركات والصناديق	282,652	141.3	7.5	282,652	141.3	7.5	0.0	0.0
الجمهور	1,255	0.6	0.0	1,255	0.6	0.0	0.0	0.0
وزارة المالية والتخطيط الاقتصادي	140,666	70.3	3.7	140,666	70.3	3.7	0.0	0.0
الإجمالي	3,784,000	1,891.9	100.0	3,784,000	1,891.9	100.0	0.0	0.0

المصدر: شركة السودان للخدمات المالية المحدودة.

يتضح من الجدول (4 - 27) أن عدد الشهادات المباعة ظل كما هو دون تغيير 3,784,000 شهادة بقيمة 1,891.9 مليون جنيه بنهاية كل من عامي 2020 و 2021 ؛ وذلك بسبب عدم وجود تصفية أو اكتتاب في شهادات جديدة (حتى العام 2027م).

• شهادات إجارة أصول الشركة السودانية لتوزيع الكهرباء (شاشة)

بدأ العمل بهذه الشهادات في العام 2013م. وهي عبارة عن صندوق استثماري متوسط الأجل عمره 4 سنوات أنشئ بغرض تجميع الموارد من المستثمرين عن طريق عقد المضاربة لتوظيفها لشراء أصول الشركة السودانية لتوزيع الكهرباء وتأجيرها لوزارة المالية والتخطيط الاقتصادي إجارة تشغيلية لتمويل المصروفات التشغيلية للشركة السودانية لتوزيع الكهرباء. وقد كان الغرض منها توفير فرص استثمارية تحقق عائداً للمستثمرين وتوفير موارد مالية حقيقية للدولة بدون ضغوط تضخمية بجانب تطوير صناعة الصناديق الاستثمارية في البلاد.

يوضح الجدول (4 - 28) موقف شهادات إجارة أصول الشركة السودانية لتوزيع الكهرباء (شاشة) لكل من عامي 2020 و 2021.

جدول (4 - 28)

موقف شهادات شاشة لكل من عامي 2020 و 2021

الجهة	2020			2021			معدل التغير %	
	عدد الشهادات المبيعة	القيمة (مليون جنيه)	المساهمة من إجمالي القيمة %	عدد الشهادات المبيعة	القيمة (مليون جنيه)	المساهمة من إجمالي القيمة %	عدد الشهادات المبيعة	القيمة
بنك السودان المركزي	93,720	46.9	2.1	93,720	46.9	2.1	0.0	0.0
المصارف	1,260,567	630.3	28.1	1,260,567	630.3	28.1	0.0	0.0
الشركات والصناديق	1,612,327	806.2	35.9	1,612,327	806.2	35.9	0.0	0.0
الجمهور	0	0.0	0.0	0	0.0	0.0	0.0	0.0
وزارة المالية والتخطيط الاقتصادي	1,518,645	759.2	33.9	1,518,645	759.2	33.9	0.0	0.0
الإجمالي	4,485,259	2,242.6	100.0	4,485,259	2,242.6	100.0	0.0	0.0

المصدر: شركة السودان للخدمات المالية المحدودة.

يتضح من الجدول (4 - 28) أن إجمالي عدد الشهادات المبيعة قد ظل كما هو في العام 2020 دون تغيير أي 4,485,259 شهادة بقيمة 2,242.6 مليون جنيه بنهاية كل من عامي 2020 و 2021 ؛ وذلك بسبب عدم وجود تصفية أو اكتتاب في شهادات جديدة.

• شركة ترويج للاستثمار المالي

تهدف الشركة إلى تحقيق تسويات فورية لجميع المعاملات الخاصة بشراء وبيع الأوراق المالية لصالح

العملاء. كما تعمل هذه الشركة كذراع لبنك السودان المركزي في السوق الثانوية للمساهمة في تحقيق أهداف السياسة النقدية عن طريق عمليات السوق المفتوحة، بجانب ترويجها لجميع الأوراق المالية ومنتجات شركة السودان للخدمات المالية في السوقين الأولي والثانوي.

يوضح الجدول (4 - 29) حجم نشاط شركة ترويج لكل من عامي 2020 و 2021.

جدول (4 - 29)

نشاط شركة ترويج لكل من عامي 2020 و 2021

(مليون جنيه)

البيان	2020	2021	معدل التغير %
السوق الثانوية	1,613.4	1,176.3	(27.1)
السوق الأولية	2,635.0	546,980.0	20,658.3

المصدر: شركة ترويج للاستثمار المالي.

يلاحظ من الجدول (4 - 29) انخفاض مساهمة نشاط شركة ترويج في السوق الثانوية بمعدل 27.1% في العام 2021 مقارنة بمعدل 2.4% في العام 2020. بينما ارتفعت نسبة مساهمة نشاط الشركة في السوق الأولية بمعدل 20,658.3% في العام 2021 مقارنة بمعدل 589.4% في العام السابق 2020. ويُعزى هذا الارتفاع الملحوظ في نشاط الشركة بالسوق الأولي إلى عدم التزام وزارة المالية والتخطيط الاقتصادي بدفع أرباح الشهادات للمصارف والجهات الاعتبارية؛ وفي المقابل تتم رسلة الأرباح على شكل شهادات جديدة.

4- 3 - 4 : صندوق ضمان الودائع المصرفية

أنشئ صندوق ضمان الودائع المصرفية بموجب قانون صندوق ضمان الودائع المصرفية لعام 1996 بمساهمة كل من وزارة المالية والتخطيط الاقتصادي وبنك السودان المركزي والمصارف.

يهدف صندوق ضمان الودائع المصرفية إلى تأمين الودائع بالجهاز المصرفي وخاصة ودائع صغار المودعين عندما يتخذ بنك السودان المركزي قرار بالتصفية أو الدمج أو سحب الترخيص لأي مصرف مضمون. وبالتالي فهو فرع من شبكة السلامة المالية للجهاز المصرفي يعمل على تدعيم الثقة في الجهاز المصرفي وكذلك يلعب دور علاجي أو إصلاحي لتحسين أوضاع المصارف الضعيفة ضمن ما يتخذه بنك السودان المركزي من قرارات لتحقيق السلامة المالية للجهاز المصرفي. هذا بالإضافة إلى الدور الوقائي والمكمل للدور الرقابي لبنك السودان المركزي والذي يتمثل في العمل على استقرار وسلامة المصارف

الخاضعة لضمان الصندوق وتدعيم الثقة فيها عن طريق ضمان ودائع الجمهور (خاصةً صغار المودعين) وكذلك عن طريق تحليل مراكزها المالية بصورة منتظمة. وتولي إدارة الصندوق اهتماماً خاصاً للدور الوقائي والتأكد من فعاليته في اكتشاف نقاط الضعف في أي مصرف في وقت مبكر بما يساعد على إتخاذ الإجراءات التصحيحية في الوقت المناسب وذلك بالتنسيق والتشاور مع بنك السودان المركزي عبر لجنة مشتركة للتنسيق تعقد اجتماعاتها بصورة دورية مستمرة.

وبالتالي يكون ضمان الودائع المصرفية هو ضمان مكمل لضمان البنك المركزي حيث يضمن الصندوق الودائع صراحةً، بينما يضمن بنك السودان المركزي الودائع المصرفية ضمنياً بصورة غير مباشرة عن طريق الرقابة والتفتيش والإصلاح والإشراف والهيكلية ووضع السياسات النقدية والموجهات والإرشادات الوقائية وتحديد نسب الإحتياطيات والمخصصات وغيرها. وفي نهاية المطاف يكون قرار التصفية أو الدمج بواسطة بنك السودان المركزي والدفع للمودعين عن طريق صندوق ضمان الودائع المصرفية بعد التوجيه بالدفع حسب القانون.

يوضح الجدول (4 - 30) حجم المساهمات في موارد صندوق ضمان الودائع المصرفية لكل من عامي 2020 و 2021.

جدول (4 - 30)

حجم المساهمات في موارد صندوق ضمان الودائع المصرفية لكل من عامي 2020 و 2021
(مليون جنيه)

المساهمون	2020	المساهمة %	2021	المساهمة %	معدل التغير %
المصارف	266.0	46.7	408.0	43.5	53.4
وزارة المالية والتخطيط الاقتصادي	40.0	7.0	61.0	6.5	52.5
بنك السودان المركزي	40.0	7.0	61.0	6.5	52.5
أصحاب الودائع الاستثمارية ¹	224.0	39.3	407.0	43.4	81.7
الإجمالي	570.0	100.0	937.0	100.0	64.4

المصدر: صندوق ضمان الودائع المصرفية.

¹ تدفعها المصارف نيابةً عن أصحاب تلك الودائع عن طريق خصمها من أصل ودائعهم.

يتضح من الجدول (4 - 30) ارتفاع حجم المساهمات في الصندوق من 570.0 مليون جنيه بنهاية العام 2020 إلى 937.0 مليون جنيه بنهاية العام 2021 بمعدل 64.4%؛ نتيجة لارتفاع حجم الودائع

المضمونة بالجهاز المصرفي (بسبب إعادة تقويم الودائع بالعملات الأجنبية نتيجة لتغيير سعر الصرف) لأن المساهمات السنوية هي نسبة من متوسط جملة الودائع المضمونة بالجهاز المصرفي. وعليه يُلاحظ أن المساهمات السنوية متصاعدة بينما ظلت نسبة الاستقطاع ثابتة (أي 0.003) من متوسط جملة الودائع المضمونة. وهذا يفسر ارتفاع نسبة مساهمة أصحاب الودائع الاستثمارية من 39.3% في العام 2020 إلى 43.4% في العام 2021.

4- 3 - 5 : سوق الخرطوم للأوراق المالية

يعمل سوق الخرطوم للأوراق المالية بموجب قانون سوق الخرطوم للأوراق المالية لسنة 2016 بهدف تنظيم ومراقبة الأسواق المالية والتعامل فيها بيعاً وشراءً، وضمان تكافؤ الفرص للمتعاملين في الأوراق المالية وحماية صغار المستثمرين. من أهم سماته العمل على تحويل جانب من مدخرات المجتمع إلى استثمارات تساعد على التمويل الرأسمالي الذي يعتبر من أهم عوامل الإنتاج؛ إلى جانب أنه يعمل على توسيع المواعين التي تتعامل في الأوراق المالية بإنشاء أسواق جديدة ليتم التعامل فيها. إضافة إلى أنه يسمح لبيوت الخبرة المتخصصة بتقديم الاستشارات المالية للراغبين في التعامل في الأوراق المالية. كما تم تقنين وضع السوق تحت إشراف السلطة المنظمة لأسواق المال (السلطة الرقابية التي تم فصلها عن السلطة التنفيذية) ومنح مجلس السوق الحق في اتخاذ التدابير اللازمة لحماية مصالح المساهمين أو المتعاملين في السوق حال وجود أي مُهدّد .

• الوظائف الأساسية لسوق الخرطوم للأوراق المالية

تعد سوق الأوراق المالية من أهم مؤسسات الوساطة المالية في الاقتصاد المعاصر. وهي تؤدي وظيفة مكملية لمؤسسات أخرى كالبنوك التجارية ومؤسسات التأمين وغيرها. ويمكن تلخيص الوظائف الأساسية لسوق الخرطوم للأوراق المالية فيما يلي :

- 1 - تشجيع الادخار وتنمية الوعي الاستثماري بين المواطنين وتهيئة الظروف الملائمة لتوظيف المدخرات في الأوراق المالية بما يحقق منفعة المواطن والاقتصاد السوداني.
- 2 - العمل على توسيع وتعزيز الملكية الخاصة للأصول الإنتاجية في الاقتصاد الوطني وعلى نقل الملكية العامة للأصول الرأسمالية للدولة إلى أوسع الفئات المجتمعية.
- 3 - تطوير وتنمية سوق الإصدارات وذلك بتنظيم ومراقبة إصدارات الأوراق المالية وتحديد الشروط والمتطلبات الواجب توافرها في نشرات الإصدار عند طرح الأوراق المالية للاكتتاب العام من قبل الجمهور.
- 4 - تطوير وتشجيع الاستثمار بالأوراق المالية والعمل على تهيئة المناخ الاستثماري المناسب لها.

5 - توفير كافة العوامل التي تساعد على تسهيل وسرعة تسهيل الأموال المستثمرة في الأوراق المالية بما يخدم رغبات المستثمرين.

6 - ترسيخ أسس التعامل الأمثل والعادل بين فئات المستثمرين وضمان تكافؤ الفرص للمتعاملين في الأوراق المالية حمايةً لصغار المستثمرين.

• المؤشر العام لسوق الخرطوم للأوراق المالية

هو عبارة عن القيمة المرجحة للتداول أو عبارة عن مقياس نسبي يقيس التغيرات التي تطرأ على أسعار أسهم الشركات المكوّنة له.

ويتم تضمين 30 شركة عند حساب المؤشر العام لسوق الخرطوم للأوراق المالية تسمى ”شركات المؤشر“؛ والتي تمثل الشركات الأكثر سيولة في السوق ضمن 67 شركة مدرجة في السوق والتي تُصنف تحت قطاعات الأسهم الثمانية. ويرمز له بـ (KSE30).

يوضح الجدول (4 - 31) والشكل (4 - 7) المؤشر العام لسوق الخرطوم للأوراق المالية خلال الفترة (2017 - 2021).

جدول (4 - 31)

المؤشر العام لسوق الخرطوم للأوراق المالية خلال الفترة (2017 - 2021)

نقطة

2021	2020	2019	*2018	2017	البيان
20,455.3	18,254.5	15,964.1	13,317.4	4,202.4	المؤشر السنوي لسوق الخرطوم
12.1	14.3	19.9	216.9	34.7	معدل التغير (%)

المصدر: سوق الخرطوم للأوراق المالية.

* ارتفع معدل التغير في مؤشر السوق في العام 2018 نتيجة لارتفاع أسعار الأسهم المتداولة بالسوق الثانوي وإعادة تقييم أصول الشركة السودانية للمناطق والأسواق الحرة.

شكل (4 - 7)

المؤشر العام لسوق الخرطوم للأوراق المالية خلال الفترة (2017-2021)

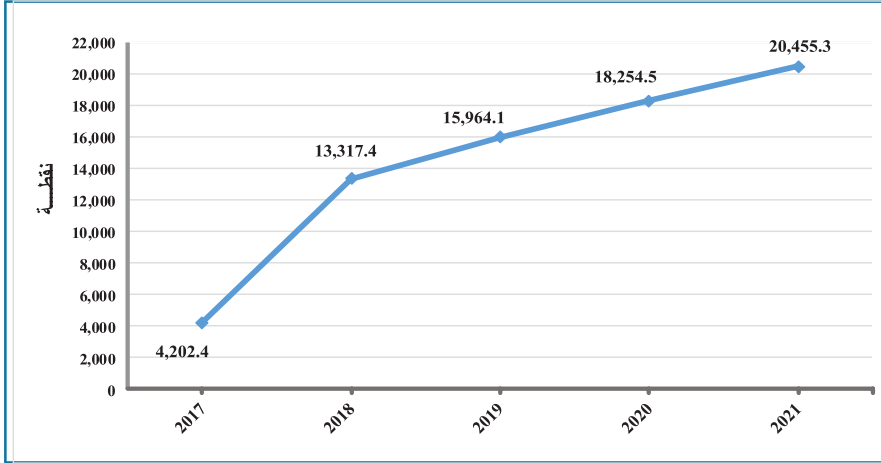

يتضح من الجدول (4 - 31) والشكل (4 - 7) ارتفاع المؤشر السنوي لسوق الخرطوم للأوراق المالية من 18,254.5 نقطة في العام 2020 إلى 20,455.3 نقطة في العام 2021 بمعدل 12.1% ؛ وذلك نتيجة لارتفاع القيمة السوقية لأسهم أكبر الشركات المدرجة بالسوق.

• رأس المال السوقي لسوق الخرطوم للأوراق المالية Market Capitalization

هو عبارة عن عدد الأسهم المكتتب فيها مضروباً في القيمة السوقية للسهم.

يوضح الجدول (4 - 32) رأس المال السوقي لسوق الخرطوم للأوراق المالية خلال الفترة (2017 - 2021).

جدول (4 - 32)

رأس المال السوقي لسوق الخرطوم للأوراق المالية خلال الفترة (2017 - 2021)

(مليون جنيه)

2021	2020	2019	*2018	2017	البيان
101,289	75,965	58,883	47,939	19,837	رأس المال السوقي
33.3	29.0	22.8	141.7	—	معدل التغير (%)

المصدر: سوق الخرطوم للأوراق المالية.

* يرجع الارتفاع الملحوظ في رأس المال السوقي في العام 2018 إلى إعادة هيكلة الشركة السودانية للمناطق والأسواق الحرة حيث ارتفعت القيمة السوقية من 20 جنيه إلى 67 جنيه للسهم الواحد.

يوضح الجدول (4 - 32) ارتفاع رأس المال السوقي لسوق الخرطوم للأوراق المالية من 75,965 مليون جنيه في العام 2020 إلى 101,289 مليون جنيه في العام 2021 بمعدل 33.3%؛ وذلك نتيجة لارتفاع أسعار أسهم الشركات المدرجة في سوق الخرطوم للأوراق المالية وأيضاً ارتفاع رأس مال الشركات عن طريق طرح أسهم جديدة ورسملة أرباح المساهمين.

يوضح الجدول (4 - 33) حركة تداول الأسهم في السوق الثانوية في سوق الخرطوم للأوراق المالية حسب القطاعات لكل من عامي 2020 و2021.

جدول (4 - 33)

الأسهم المتداولة حسب القطاعات لكل من عامي 2020 و2021

القطاع	2020				2021			
	نسبة الساهمة (%)	عدد التداول (مليون جنيه)	عدد العقود المنفذة	عدد الأسهم المتداولة (الف سهم)	نسبة الساهمة (%)	عدد التداول (مليون جنيه)	عدد العقود المنفذة	عدد الأسهم المتداولة (الف سهم)
البنوك والاستثمار	96.2	1,779.0	259	1,438,684	96.2	491,823	302	579.8
التأمين	0.2	3.0	9	3,225	0.1	0.6	9	0.1
التجاري	0.2	3.0	21	39	1.9	16.4	47	1.9
الصناعي	0.0	0.4	7	21	0.2	1.5	11	0.2
الزراعي	0.0	0.0	0	0	0.1	1.0	2	0.1
الاتصالات والوسائط	0.2	3.0	18	495	0.2	2.0	19	0.2
الخدمات المالية	0.0	0.5	3	50	1.9	15.9	5	1.9
التنمية والاستثمار	3.2	60.0	25	6,445	26.8	226.0	66	26.8
المجموع	100.0	1,848.9	342	1,448,959	100.0	843.2	461	100.0

المصدر: سوق الخرطوم للأوراق المالية.

- 1 تعني عملية البيع/ الشراء التي تتم بين البائع والمشتري خلال جلسة التداول (الصفقات المنفذة).
- 2 يشمل البنوك المرخص لها من قبل بنك السودان المركزي بمزاولة النشاطات المصرفية والمالية والاستثمارية والوساطة.
- 3 يُقصد بهذا القطاع الشركات التي تستثمر في مجال التنمية والخدمات كالمؤسسات التعليمية والصحية والعقارية حيث كان يسمى سابقاً بقطاع الخدمات.

يتضح من الجدول (4 - 33) انخفاض حجم تداول الأسهم في السوق من 1,848.9 مليون جنيه بنهاية العام 2020 إلى 843.2 مليون جنيه بنهاية العام 2021 بمعدل 54.4%، وكذلك انخفاض عدد الأسهم المتداولة من 1,449.0 مليون سهم إلى 508.7 مليون سهم بمعدل 64.9%. بينما ارتفع عدد العقود المنفذة من 342 عقد إلى 461 عقد بمعدل 34.8% خلال نفس الفترة.

تركزت الأسهم المتداولة في قطاع البنوك والاستثمار بنسبة مساهمة 68.8% في العام 2021 مقارنة بنسبة مساهمة 96.2% في العام 2020 ، يليه قطاع التنمية والاستثمار 3.2% في العام 2020 إلى 26.8% في العام 2021، ثم القطاع التجاري 0.2% في العام 2020 إلى 1.9% في العام 2021 . ساهم قطاع الخدمات المالية، والقطاع الصناعي وقطاع الاتصالات والوسائط، والقطاع الزراعي وقطاع التأمين بنسبة 1.9% و 0.2% و 0.1% على التوالي في العام 2021 .

يوضح الجدول (4 - 34) حركة تداول الصكوك في السوق الثانوية في سوق الخرطوم للأوراق المالية لكل من عامي 2020 و 2021.

جدول (4 - 34)

الصكوك المتداولة حسب القطاعات لكل من عامي 2020 و 2021

القطاع	2020				2021			
	(الف صك)	عدد الصكوك	النفذة	عدد العقود	(مليون جنيه)	إجمالي التداول	% الساهمة	
الصناديق	10,000	483	1,009	6.6	29,470	951	4,957.4	26.3
الشهادات *	26,203	20,891	14,290.0	93.4	26,661	19,558	13,900.6	73.7
المجموع	36,203	21,374	15,299.0	100.0	56,131	20,509	18,858.0	100.0

المصدر: سوق الخرطوم للأوراق المالية.

* الشهادات جميعها شهادات مشاركة الحكومة (شهادة).

يتضح من الجدول (4 - 34) ارتفاع حجم تداول الصكوك من 15,299.0 مليون جنيه في العام 2020 إلى 18,858.0 مليون جنيه في العام 2021 بمعدل 23.3%. وكذلك ارتفاع عدد الصكوك من 36,203 ألف صك في العام 2020 إلى 56,131 ألف صك في العام 2021 بمعدل 55.0%. وانخفاض عدد العقود المنفذة من 21,374 عقد في العام 2020 إلى 20,509 عقد في العام 2021 بمعدل 4.0%.

4-3-6 : شركات التأمين

تهدف شركات التأمين لحماية الأشخاص والممتلكات من الخسائر المادية الناشئة عن وقوع الخطر دون أن يتسبب فيه، ولا دخل للمؤمن له فيه، وذلك مقابل قسط يدفعه المؤمن له إلى شركة التأمين، على أن تقوم شركة التأمين بتعويض المؤمن له عن الخسائر الناتجة عن تحقق الخطر المؤمن ضده، ويغطي التأمين مجالات تأمين الممتلكات، والتأمين البحري، والطيران، والطاقة، والسيارات، والتأمين الزراعي،

بالإضافة إلى التأمين الطبي والهندسي وتأمين الحوادث المتنوعة وغيرها من أنواع التأمين المختلفة. كما يتم توظيف موارد وفوائض شركات التأمين في سداد المطالبات بالإضافة إلى الاستثمار في الودائع المصرفية، والأسهم والسندات، وشهادات الاستثمار الحكومية (شهادة)، والأراضي والعقارات وأي استثمارات غير مخالفة للشريعة الإسلامية.

تتحمل شركات التأمين مصاريف عمومية وإدارية تُقدر بنسبة 20% من إجمالي الأقساط. كما أن المتبقي من إجمالي الأقساط بعد خصم المصروفات العمومية والإدارية والمخصصات الفنية والعمولات يعتبر فائضاً، وبعد ذلك يتم خصم الإحتياطي القانوني ومخصص الديون المشكوك فيها والضرائب والزكاة وما يتبقى يعتبر الفائض القابل للتوزيع ويوزع بنسبة 65% كحد أدنى لحملة الوثائق و25% كحد أعلى للعاملين.

فيما يلي ملخص لنشاط شركات التأمين خلال كل من عامي 2019 و2020:-

• إجمالي وصافي الأقساط لشركات التأمين

يشمل إجمالي أقساط التأمين كل المبالغ المتحصلة من المؤمن لهم، بينما يشمل صافي أقساط التأمين إجمالي أقساط التأمين بعد خصم المبالغ التي تم دفعها إلى شركات إعادة التأمين كأقساط. يوضح الجدول (4 - 35) إجمالي وصافي الأقساط لشركات التأمين لكل من عامي 2019 و2020.

جدول (4 - 35)

إجمالي وصافي الأقساط لشركات التأمين لكل من عامي 2019 و2020

(مليون جنيه)

البيان	2019*	2020	معدل التغير %
إجمالي الأقساط	12,505	22,284	78.2
صافي الأقساط	7,674	13,457	75.4

المصدر: الجهاز القومي للرقابة على التأمين.

*بيانات معدلة

يتضح من الجدول (4 - 35) ارتفاع إجمالي أقساط التأمين من 12,505 مليون جنيه في العام 2019 إلى 22,284 مليون جنيه في العام 2020 بمعدل 78.2%. وارتفاع صافي الأقساط من 7,674 مليون جنيه في العام 2019 إلى 13,457 مليون جنيه في العام 2020 بمعدل 75.4%.

• إجمالي وصافي المطالبات لشركات التأمين

يتمثل إجمالي المطالبات في إجمالي المبالغ التي تدفعها شركات التأمين للمؤمن لهم كتعويض، بينما يتمثل صافي المطالبات في صافي المبالغ المدفوعة للمؤمن لهم بعد خصم مطالبات شركات إعادة التأمين. يوضح الجدول (4 - 36) إجمالي وصافي المطالبات لشركات التأمين لكل من عامي 2019 و2020.

جدول (4 - 36)

إجمالي وصافي المطالبات لشركات التأمين لكل من عامي 2019 و2020

(مليون جنيه)

البيان	2019	2020	معدل التغير %
إجمالي المطالبات	6,393	11,068	73.1
صافي المطالبات	3,604	5,771	60.1

المصدر: الجهاز القومي للرقابة على التأمين.

يتضح من الجدول (4 - 36) ارتفاع إجمالي المطالبات لشركات التأمين من 6,393 مليون جنيه في العام 2019 إلى 11,068 مليون جنيه في العام 2020 بمعدل 73.1%، وكذلك ارتفاع صافي المطالبات من 3,604 مليون جنيه في العام 2019 إلى 5,771 مليون جنيه في العام 2020 بمعدل 60.1%.

4-3-7 : الوكالة الوطنية لتأمين وتمويل الصادرات

تأسست الوكالة الوطنية لتأمين وتمويل الصادرات بموجب قانونها الصادر في العام 2005 بغرض تشجيع وتنمية الصادرات السودانية، باستثناء البترول والذهب الخام، وذلك عن طريق تأمين حصة الصادرات وتقديم التمويل والقيام بالأنشطة الترويجية والدراسات التسويقية لمنتجات وخدمات الصادرات. باشرت الوكالة عملها في يناير 2006 برأس مال مدفوع قدره 55.3 مليون جنيه؛ حيث ساهم بنك السودان المركزي بنسبة 76.8%، ووزارة المالية والتخطيط الاقتصادي بنسبة 19%، وأحد عشر مصرفاً بنسبة 4.2%.

• نشاط الوكالة في جانب التأمين:

يشمل النشاط التأميني للوكالة التغطيات التأمينية التي يقدمها عقد التأمين على المخاطر التجارية وغير التجارية والتي يتم إعادة تأمينها خارجياً لدى مؤسسات تأمين وإعادة تأمين عالمية، وكذلك بإعادة تأمينها محلياً بالاشتراك مع شركات التأمين المحلية.

يوضح الجدول (4 - 37) نشاط الوكالة الوطنية في مجال تأمين الصادر بالعملة المحلية لكل من عامي 2020 و 2021.

جدول (4 - 37)

نشاط الوكالة الوطنية في مجال تأمين الصادر بالعملة المحلية لكل من عامي 2020 و 2021 (مليون جنيه)

البيان	2020	2021	معدل التغير %
إجمالي سقفوات التأمين بالخطّة	6,050	240,000	3,866.9
إجمالي السقفوات المحققة (المنفّذة)	12,664	148,532	1,072.9
نسبة الأداء (%)	209.3	61.9	

المصدر: الوكالة الوطنية لتأمين وتمويل الصادرات.

يتضح من الجدول (4 - 37) أن إجمالي سقفوات تأمين الصادر المخطط لها قد ارتفعت من 6,050 مليون جنيه في العام 2020 إلى 240,000 مليون جنيه في العام 2021 بمعدل 3,866.9 % ، بينما ارتفع إجمالي شحنات الصادر المحققة (المنفّذة) من 12,664 مليون جنيه في العام 2020 إلى 148,532 مليون جنيه في العام 2021 بمعدل 1,072.9 % .

• نشاط الوكالة في جانب التمويل :

الجدول (4 - 38) يعكس نشاط الوكالة الوطنية في مجال تمويل الصادر لكل من عامي 2020 و 2021.

جدول (4 - 38)

نشاط الوكالة الوطنية في مجال تمويل الصادر لكل من عامي 2020 و 2021 (مليون جنيه)

البيان	2020	2021	معدل التغير %
التمويل المُنفذ	0.0	10.0	100.0
التمويل المُصَفّى (السداد)	0.0	10.0	100.0
التمويل القائم بنهاية الفترة	10.0	10.0	0.0

المصدر: الوكالة الوطنية لتأمين وتمويل الصادرات.

يتضح من الجدول (4 - 38) أن تنفيذ العمليات التمويلية الجديدة قد بلغ 10 مليون جنيه خلال العام

2021 ؛ كما تمت تصفية (سداد) مبلغ 10 مليون جنيه من إجمالي التمويل القائم.

4- 3 - 8 : صندوق إدارة السيولة بين المصارف

تأسس الصندوق في أغسطس 2014م بموجب أحكام قانون صكوك التمويل لسنة 1995م وأمر الإنشاء الصادر عن بنك السودان المركزي بالرقم 1/2014 بتاريخ 21/8/2014م وموافقة وزير المالية والتخطيط الاقتصادي. وتتم إدارة الصندوق بواسطة بنك الاستثمار المالي ويخضع لرقابة بنك السودان المركزي. وهو صندوق مفتوح الأجل وبرأس مال متغير يُحدد بالتنسيق بين بنك السودان المركزي ومجلس إدارة الصندوق والذي يتم تعيينه بواسطة الجمعية العمومية (المساهمون في الصندوق مُمثلين بالمصارف العاملة).

تم إنشاء الصندوق برأس مال قدره 750 مليون جنيه سوداني منها 40% مساهمة نقدية و 60% مساهمة عينية في صورة أوراق مالية حكومية، وبدأ عمل الصندوق الفعلي في سبتمبر 2015م وتمت زيادة رأس ماله في أكتوبر 2016م ليصبح 900 مليون جنيه بمساهمة جميع المصارف العاملة في السودان وذلك بواقع قيمة اسمية قدرها 1000 جنيه للصك الواحد.

يهدف الصندوق بشكل أساسي إلى إدارة السيولة بين المصارف العاملة وتوفير الدعم السيولي (التغطية في شكل قرض حسن) لأي مصرف مساهم وذلك في حدود مبلغ العجز وذلك بغرض تقليل اللجوء إلى بنك السودان المركزي كمقرض أخير ؛ مما يعني أن الصندوق يتبع مبدأ التغطية الشاملة لمبلغ العجز بغض النظر عن حجم مساهمة المصرف في الصندوق. والجدير بالذكر أن بنك السودان المركزي يقوم بدوره "كملجأ أخير" في حال فشل المصرف في رد مبلغ العجز للصندوق بنهاية الفترة المحددة (وهي خمسة أيام عمل مستمرة) مضافاً إليه قيمة صك واحد من صكوك الصندوق؛ وذلك لضمان استمرارية عضوية المصرف بالصندوق. وفي هذا السياق يجب على المصارف الاحتفاظ لدى بنك السودان المركزي بأوراق مالية مصدرة عنه تُحسب كنسبة من السيولة العامة يحددها بنك السودان المركزي بالإضافة لأي ضمانات أخرى وذلك كضمان لعملياته كملجأ أخير ؛ حيث أنه يقوم تلقائياً بتسييل شهادات المصرف المحجوزة طرفه بالسعر الذي يحدده وبما يكفي لمقابلة التزامات المصرف. هذا بالإضافة إلى أن الصندوق قد ساهم في تعزيز التعاون وتنشيط سوق ما بين المصارف حيث أن للمصارف الخيار في تداول صكوك الصندوق فيما بينها وتحقيق عائد مناسب ، وتوظف موارد الصندوق بناءً على صيغة المضاربة المقيدة في أصول عالية السيولة وبعضها ذات ربحية مناسبة وتشمل ودائع استثمارية لدى مصارف صناع السوق (وهم مجموعة من المصارف يُطلب منها شراء الصكوك المعروضة بالسعر الصافي للصك)، أوراق مالية يسمح بنك السودان بالاستثمار فيها، وأي صكوك أو أوراق مالية تصدر مستقبلاً خلال عمر الصندوق ذات سيولة عالية وربحية مناسبة.

يوضح الجدول (4 - 39) الأداء الفعلي لصندوق إدارة السيولة بين المصارف لكل من عامي 2020 و2021.

جدول (4 - 39)

الأداء الفعلي لصندوق إدارة السيولة بين المصارف لكل من عامي 2020 و2021
(مليون جنيه)

البيان	2020		2021		معدل التغير %	
	عدد	حجم المبالغ المستردة	نسبة المساهمة %	عدد	حجم المبالغ المستردة	نسبة المساهمة %
الاستردادات لصكوك الصندوق	7,266,267	7,416.3	9.8	12,606,898	12,566.7	11.2
الاشتراكات بغرض صيانة المساهمة الأولية	1,738,368	1,762.3	2.3	7,049,240	7,126.4	6.4
الاشتراك الإضافي	5,792,398	5,894.3	7.8	4,202,101	4,244.8	3.8
التمويل من الصندوق (القرض الحسن)	633	60,607.5	80.1	668	87,912.1	78.6
الإجمالي	14,797,666	75,680.4	100.0	23,858,907	111,849.9	100.0

المصدر: صندوق إدارة السيولة بين المصارف.

ارتفع إجمالي عدد الصكوك من 14,797,666 صك بنهاية العام 2020 إلى 23,858,907 صك بنهاية العام 2021 أي بمعدل 61.2%. ارتفع حجم المبالغ المستردة من 75,680.4 مليون جنيه بنهاية العام 2020 إلى 111,849.9 مليون جنيه بنهاية العام 2021 أي بمعدل 47.8%.

بالرغم من أن الصندوق قد ساعد في إدارة السيولة في المدى القصير إلا أن المصارف قد استمرت في الإستدانة من نافذة العجز السيولي من البنك المركزي حيث بلغ حساب التسليف مبلغ 82.5 مليار جنيه بنهاية ديسمبر 2021.

4-3-8 : وكالة ضمان التمويل الأصغر (تيسير)

تأسست وكالة ضمان التمويل الأصغر (تيسير) بموجب قانون أصدره المجلس الوطني سنة 2013م، وبدأت نشاطها في العام 2015م. وهي مؤسسة مالية سودانية ذات منفعة عامة تعمل على تقديم الضمان بالجملة للحصول على تمويل مصرفي من البنوك لعدد من الجهات التي لا تمتلك القدرة الكافية على تقديم الضمانات المطلوبة لجهات التمويل المانحة سواء كانت داخلية أو خارجية في مجال التمويل الأصغر في

السودان. تهدف الوكالة إلى تنفيذ ودعم السياسات المتعلقة بتقليل حدة الفقر والبطالة في السودان وتفعيل دور المصارف والمؤسسات المالية الأخرى وتشجيعها للدخول في مجال التمويل الأصغر حسب النسبة التي يحددها بنك السودان المركزي.

تتمثل مهام واختصاصات الوكالة في الآتي: -

- القيام بمساعدة مصارف ومؤسسات التمويل الأصغر في الحصول على أموال من المصارف والمؤسسات المالية الوطنية والإقليمية والدولية.
 - العمل على ترقية وتطوير صناعة التمويل الأصغر من خلال المساهمة في رفع الوعي وتنمية قدرات المستهدفين وتطوير المشروعات وتوفير الأسواق لمنتجات التمويل الأصغر.
 - منح وثائق الضمان للمصارف ومؤسسات التمويل الأصغر وفق أحكام قانون الوكالة.
 - العمل على انتشار المشاريع الصغرى من خلال توفير ضمان التمويل لمؤسسات التمويل الأصغر.
- يوضح الجدول (4 - 40) خطابات الضمان الصادرة عن وكالة ضمان التمويل الأصغر (تيسير) حسب المستفيدين لكل من عامي 2020 و 2021.

جدول (4 - 40)

خطابات الضمان الصادرة حسب المستفيدين لكل من عامي 2020 و 2021

البيان	2020			2021		
	عدد الخطابات	المبلغ (مليون جنيه)	المساهمة %	عدد الخطابات	المبلغ (مليون جنيه)	المساهمة %
البنوك	6	58.0	40.0	2	40.0	32.8
المؤسسات الإتحادية	6	77.0	53.1	5	82.0	67.2
المؤسسات الولائية	1	10.0	6.9	0	غير متاح	غير متاح
المؤسسات الريفية	0	0.0	0.0	0	غير متاح	غير متاح
الإجمالي	13	145.0	100.0	7	122.0	100.0

المصدر: وكالة ضمان التمويل الأصغر (تيسير).

يتضح من الجدول (4 - 40) انخفاض إجمالي عدد الخطابات المصدرة من 13 خطاب في العام 2020 إلى 7 خطابات في العام 2021 بمعدل 46.2% ، وانخفاض إجمالي مبالغ الخطابات من 145.0 مليون جنيه في العام 2020 إلى 122.0 مليون جنيه في العام 2021 بمعدل 15.9% .

الفصل الخامس

حسابات بنك السودان المركزي للعام 2021



حسابات بنك السودان المركزي للعام 2021

5- 1 : المقدمة؛

يتناول هذا الفصل القوائم المالية لبنك السودان المركزي والمتمثلة في قائمة المركز المالي ، قائمة الدخل ، قائمة التغيرات في حقوق الملكية وقائمة التدفقات النقدية للعام المنتهي في 31 ديسمبر 2021، والتي تمت مراجعتها من قبل ديوان المراجعة القومي.

تم إعداد هذه القوائم وفقاً لمعايير التقارير المالية الدولية ومعايير المحاسبة الصادرة عن هيئة المحاسبة والمراجعة للمؤسسات المالية الإسلامية ، وقد تم عرض القوائم وفق معيار العرض والإفصاح العام الذي يحدد متطلبات العرض والإفصاح العام في القوائم المالية وكذلك مقتضيات العرض والإفصاح العام المتعلقة بالقوائم المالية الموحدة والقوائم المالية للمنشآت التي لا تزال في مرحلة الإنشاء، كما أنه يحدد كيفية معالجة التغيرات المحاسبية، والمكاسب أو الخسائر المحتملة ، ووفقاً لهذه المعايير فإن القوائم المالية تتكون من :

1. قائمة المركز المالي.
 2. قائمة الدخل.
 3. قائمة التغيرات في حقوق الملكية .
 4. قائمة التدفقات النقدية .
 5. السياسات المحاسبية والإيضاحات التفسيرية.
- وتمثل هذه القوائم وما يرتبط بها من إيضاحات الحد الأدنى الضروري لعرض المركز المالي ونتائج الأعمال والتدفق النقدي.

5-2 : قائمة المركز المالي؛

قائمة المركز المالي هي قائمة مالية تُلخص أصول المنشأة (موجوداتها) والتزاماتها تجاه الغير (مطلوباتها) وحقوق الملكية في تاريخ معين. ويوضح الجدول (5 - 1) تفاصيل بنود قائمة المركز المالي للعامين 2020 و 2021م

جدول (5-1)

قائمة المركز المالي كما في 31/12/2021

(ألف جنيه)

2020	2021	البيان
الموجودات		
1,477,989,307	5,787,005,253	إجمالي مديونية الحكومة
87,821,086	938,897,699	الموجودات الخارجية
1,078,061	118,085,178	إحتياطي الذهب
46,957,180	129,295,563	استثمارات قصيرة الأجل
16,740,664	104,552,345	استثمارات طويلة الأجل
19,779,728	98,097,113	حسابات مدينة أخرى
955,338	2,053,804	الموجودات الثابتة
86,453	404,732	انشاءات تحت التنفيذ
1,651,407,819	7,178,391,687	إجمالي الموجودات
المطلوبات وحقوق الملكية		
588,828,830	988,657,846	العملة المتداولة
461,816,218	1,878,588,147	الحسابات الجارية
393,961,013	2,937,144,387	المطلوبات الخارجية
222,217,114	1,470,919,950	المطلوبات الأخرى
9,140,271	25,219,084	مخصصات ومستحقات
1,675,963,446	7,300,529,414	إجمالي جزئي
حقوق الملكية :		
384,000	384,000	رأس المال
2,219,011	2,219,011	الاحتياطيات
(27,158,638)	(124,740,738)	أرباح أو خسائر محتجزة
(24,555,627)	(122,137,727)	إجمالي جزئي
1,651,407,819	7,178,391,687	إجمالي المطلوبات ورأس المال والإحتياطيات
606,735,516	3,646,351,988	الحسابات النظامية¹

حسين يحي جنتول
المحافظ
ورئيس مجلس الإدارة

إيمان عبد الرحمن هارون
مدير عام الإدارة العامة للحسابات العمومية
والشؤون المالية المكلف

5- 2 - 1 : الموجودات :

تُعرّف الموجودات وفقاً لمعايير التقارير المالية الدولية بأنها موارد تسيطر عليها المنشأة نتيجة لأحداث سابقة ومن المتوقع أن تنجم عنها منافع اقتصادية مستقبلية تتدفق على المنشأة ، ومن خلال تحليل قائمة المركز المالي يلاحظ الآتي :

- إرتفع إجمالي الموجودات من مبلغ 1,651,408 مليون جنية بنهاية العام 2020 إلى مبلغ 7,178,392 مليون جنية بنهاية العام 2021 بمعدل 334.7% ، نتيجة للآتي :
- إرتفاع رصيد إجمالي مديونية الحكومة من مبلغ 1,447,989 مليون جنية بنهاية العام 2020 إلى مبلغ 5,787,005 مليون جنية بنهاية العام 2021 بمعدل 299.7% ، كما شكلت مديونية الحكومة نسبة 80.6% من إجمالي الموجودات، ويعود الإرتفاع بصورة رئيسية لإرتفاع فروقات أسعار صرف العملات الأجنبية بمبلغ 3,769,428 مليون جنية و تكلفة الودائع من الخارج (الفوائد المستحقة) بمبلغ 79,397 مليون جنية والسلفية المؤقتة للحكومة بمبلغ 51,961 مليون جنية منها مبلغ 43,560 مليون جنية عبارة عن مديونية للحكومة ومبلغ 8,400 مليون جنية عبارة عن أقساط خطابات ضمان تم دفعها من قبل بنك السودان المركزي اناة عن وزارة المالية ، مع ملاحظة إنخفاض المديونية طويلة الأجل للحكومة (20 عام) بمبلغ 4,629 مليون جنية (عبارة عن سداد من وزارة المالية والإقتصاد الوطني).
- إرتفاع رصيد الموجودات الخارجية من ما يعادل 87,821 مليون جنية بنهاية العام 2020 إلى ما يعادل 938,898 مليون جنية بنهاية العام 2021 بمعدل 969% وذلك لإرتفاع حسابات المراسلين بالخارج بمبلغ 730,852 مليون جنية والأرصدة النقدية بالخزينة بمبلغ 120,225 مليون جنية .
- إرتفاع رصيد احتياطي الذهب من ما يعادل مبلغ 1,078 مليون جنية بنهاية العام 2020 إلى ما يعادل مبلغ 118,085 مليون جنية بنهاية العام 2021 بمعدل 10,854% بسبب مواصلة بنك السودان المركزي في شراء الذهب لأغراض الاحتياطي.
- إرتفاع رصيد الإستثمارات قصيرة الأجل من مبلغ 46,957 مليون جنية بنهاية العام 2020 إلى مبلغ 129,295 مليون جنية بنهاية العام 2021 بمعدل 175.3% وذلك لإرتفاع رصيد القروض المقدمة للمصارف عن طريق صندوق إدارة السيولة بمبلغ 77,636 مليون جنية وإرتفاع المراجعات المقدمة للمشروعات بمبلغ 7,094 مليون جنية (عبارة عن مديونية تاريخية تم تخصيصها لمشروع وقاية

1. الحسابات النظامية تشمل كل من المخزون من العملة المطبوعة ، خطابات الإعتماد الصادرة ، خطابات الضمان ، والعملة المعدنية.

النباتات بوزارة الزراعة بالعملة الأجنبية ، وقد ارتفع المبلغ نتيجة لتغيرات سعر الصرف)، مع انخفاض الودائع الإستثمارية لبنك السودان المركزي طرف البنوك التجارية بمبلغ 2,388 مليون جنيه .

- إرتفاع رصيد الإستثمارات طويلة الأجل من مبلغ 16,741 مليون جنيه بنهاية العام 2020 إلى 104,552 مليون جنيه بنهاية العام 2021 بمعدل 524.5 %، ويُعزى ذلك بصورة أساسية لإرتفاع بند المساهمات في رؤوس أموال الشركات والمؤسسات المالية بمبلغ 23,948 مليون جنيه والمساهمات في رؤوس أموال المصارف والشركات الأجنبية بمبلغ 63,863 مليون جنيه.
- إرتفاع رصيد الحسابات المدينة الأخرى من 19,780 مليون جنيه بنهاية العام 2020 إلى مبلغ 98,097 مليون جنيه بنهاية العام 2021 بمعدل 396%، وذلك لإرتفاع بند تسهيل شركة الأقطان السودانية بمبلغ 49,075 مليون جنيه وتسييل حصيلة عقود اقطان بما يعادل مبلغ 7,551 مليون جنيه.
- إرتفاع الموجودات الثابتة من مبلغ 955 مليون جنيه بنهاية العام 2020 إلى مبلغ 2,054 مليون جنيه بنهاية العام 2021 بمعدل 115%، ويُعزى ذلك بصورة أساسية إلى إرتفاع بند الآلات والمعدات بمبلغ 436 مليون جنيه ووسائل النقل بمبلغ 387 مليون جنيه.

5- 2 - 2 : المطالبات وحقوق الملكية ؛

تُعرّف المطالبات وفقاً لمعايير التقارير المالية الدولية بأنها مديونية حالية على المشروع ناشئة عن أحداث سابقة ومن المتوقع أن يتطلب سدادها تدفقات خارجة للموارد والتي تتجسد فيها منافع إقتصادية يملكها المشروع للخارج.

أما حقوق الملكية فتُعرّف بأنها حصة الملاك المتبقية في أصول المنشأة بعد خصم كافة الإلتزامات ، وتمثلت أبرز التغيرات في المطالبات وحقوق الملكية للعام 2021 في الآتي :

- إرتفع رصيد العملة المتداولة من مبلغ 588,829 مليون جنيه بنهاية العام 2020 إلى مبلغ 988,658 مليون جنيه بنهاية العام 2021 بمعدل 67.9 %، حيث بلغت قيمة العملة المصدرة 442,041 مليون جنيه خلال العام 2021، وتم سحب مبلغ 10,999.2 مليون جنيه من التداول خلال العام 2021 بإعتبارها عملة تالفة.
- إرتفاع رصيد الحسابات الجارية للهيئات والمؤسسات والمصارف المحلية والوحدات الحكومية من مبلغ 461,816 مليون جنيه بنهاية العام 2020 إلى مبلغ 1,878,588 مليون جنيه بنهاية العام 2021 بمعدل 306.8 %.

- ارتفاع المقابل المحلي للمطلوبات الخارجية من ما يعادل مبلغ 393,961 مليون جنيه بنهاية العام 2020 إلى ما يعادل 2,937,144 مليون جنيه بنهاية العام 2021 بمعدل 645.5 %، وذلك نتيجة لارتفاع كل من بند الودائع والتسهيلات قصيرة الأجل بمبلغ 1,980,002 مليون جنيه وبند التزامات إطلاع أخرى بمبلغ 336,089 مليون جنيه و بند حسابات المراسلين بالخارج بمبلغ 217,742 مليون جنيه.
- ارتفاع إجمالي رصيد المطلوبات الأخرى من مبلغ 222,217 مليون جنيه بنهاية العام 2020 إلى مبلغ 1,470,920 مليون جنيه بنهاية العام 2021 بمعدل 561.9 % ويُعزى ذلك بصورة أساسية إلى ارتفاع المبالغ المجنبة للإعتمادات بمبلغ 284,857 مليون جنيه ، وشركة شرق أفريقيا للتعدين بمبلغ 799,161 مليون جنيه.
- ارتفاع رصيد المخصصات والمستحقات من مبلغ 9,140 مليون جنيه بنهاية العام 2020 إلى مبلغ 25,219 مليون جنيه بنهاية العام 2021 بمعدل 176 % .

5- 3 : قائمة الدخل

قائمة الدخل عبارته عن قائمة يتم إعدادها لمعرفة نتيجة نشاط المنشأة من مكسب أو خسارة. يوضح الجدول (5-2) قائمة الدخل للسنة المنتهية في 31 ديسمبر 2021.

جدول (5-2)

قائمة الدخل للعام المنتهي في 31 / 12 / 2021

(ألف جنيه)

2020	2021	البيان
		الإيرادات
1,851,543	9,001,593	إيرادات النقد الأجنبي
118,573	116,196	إيرادات الإستثمار
2,235,210	2,376,012	إيرادات العمليات المصرفية
81,517	91,409	الإيرادات الأخرى
4,286,843	11,585,210	إجمالي الإيرادات
		المصروفات
(2,600,601)	(58,832,683)	مصروفات إصدار العملة
(15,922,457)	(50,014,663)	مصروفات إدارية وعمومية
(172,950)	(330,610)	مصروفات الإهلاك
(18,696,008)	(109,177,956)	إجمالي المصروفات والمخصصات
(14,409,165)	(97,592,746)	إجمالي العجز / الفائض

حسين يحي جنتول
المحافظ
ورئيس مجلس الإدارة

إيمان عبد الرحمن هارون
مدير عام الإدارة العامة للحسابات
العمومية والشؤون المالية المكلف

فيما يلي تفاصيل التغيرات في بنود قائمة الدخل:-

5-3 - 1 : الإيرادات :

تُعرّف بأنها الزيادة في المنافع الإقتصادية أثناء الفترة المحاسبية على شكل تدفقات داخلة أو زيادات في الأصول أو نقصان في الإلتزامات مما ينشأ عنها زيادة في حقوق الملكية خلافاً لتلك المتعلقة بمساهمات المشاركين في حقوق الملكية.

ويُلاحظ إرتفاع إجمالي الإيرادات من مبلغ 4,287 مليون جنيه بنهاية العام 2020 إلى مبلغ 11,585 مليون جنيه بنهاية العام 2021 بمعدل 170 %، ويمكن ملاحظة الآتي :-

- ارتفاع عائدات عمليات النقد الأجنبي من مبلغ 1,852 مليون جنيه بنهاية العام 2020 إلى مبلغ

9,002 مليون جنيه بنهاية العام 2021 بمعدل 386%، وذلك نتيجةً لارتفاع كل من بند أرباح فروقات سعر الصرف بمبلغ 4,881 مليون جنيه، وبند عمولات أخرى بمبلغ 1,864 مليون جنيه وبند عمولات خطابات الإعتماد بمبلغ 392 مليون جنيه .

- انخفاض عائدات الاستثمار من مبلغ 118.6 مليون جنيه بنهاية العام 2020 إلى مبلغ 116 مليون جنيه بنهاية العام 2021 بمعدل 2.5%، وذلك نتيجةً للانخفاض في بند أرباح المساهمات في رؤوس الأموال بمبلغ 8 مليون جنيه وأرباح شهادات الاستثمار بمبلغ 2 مليون جنيه ، بينما ارتفع بند أرباح التمويل الأصغر بمبلغ 9 مليون جنيه .
- ارتفاع إيرادات العمليات المصرفية من مبلغ 2,235 مليون جنيه بنهاية العام 2020 إلى مبلغ 2,376 مليون جنيه بنهاية العام 2021 بمعدل 6.3%، وذلك نتيجةً للارتفاع في بند عمولات خطاب الضمان بمبلغ 1,539 مليون جنيه بينما أنخفضت عمولات تسليف الحكومة بمبلغ 1,480 مليون جنيه .

5-3 - 2 : المصروفات :

تُعرّف بأنها نقصان في المنافع الاقتصادية أثناء الفترة المحاسبية على شكل تدفقات خارجة أو إستنفاد الأصول أو تحمل لإلتزامات مما ينشأ عنها نقصان في حقوق الملكية خلافاً لتلك المتعلقة بالتوزيعات على المشاركين في حقوق الملكية.

ويُلاحظ ارتفاع إجمالي المصروفات والمخصصات من مبلغ 18,696 مليون جنيه بنهاية العام 2020 إلى مبلغ 109,178 مليون جنيه بنهاية العام 2021 بمعدل 484% وذلك للأسباب التالية:

- ارتفاع مصروفات إصدار العملة من مبلغ 2,600 مليون جنيه بنهاية العام 2020 إلى مبلغ 58,833 مليون جنيه بنهاية العام 2021 بمعدل 2,162%، وذلك نتيجةً لارتفاع مصروفات طباعة العملة الورقية بمبلغ 56,197 مليون جنيه.
- ارتفاع المصروفات الإدارية والعمومية من مبلغ 15,922 مليون جنيه بنهاية العام 2020 إلى مبلغ 50,015 مليون جنيه بنهاية العام 2021 بمعدل 214%.
- نتيجة للتغيرات في الإيرادات والمصروفات أعلاه إرتفع إجمالي العجز في قائمة الدخل من 14,409 مليون جنيه بنهاية العام 2020 إلى 97,593 مليون جنيه بنهاية العام 2021 بمعدل 577.3%.

4-5 :التغيرات في حقوق الملكية

يوضح الجدول (5 - 3) التغيرات في حقوق الملكية بنهاية العام 2021، والتي تشمل رأس المال والإحتياطيات والأرباح المبقاة من العام 2020.

جدول (5 - 3)

التغيرات في حقوق الملكية للعام المنتهي في 2021/12/31 مقارنةً بالعامين السابقين

(ألف جنيه)

البيان	رأس المال	الإحتياطي العام	إحتياطي إستبدال أصول	إحتياطي تقييم أصول	إحتياطيات أخرى	الأرباح المبقاة	الإجمالي
الرصيد في 2019/12/31	384,000	312,335	7,000	1,777,485	122,191	(12,751,421)	(10,148,410)
إحتياطي إعادة تقييم الأصول							
المدفوع للحكومة						0	0
المحول للإحتياطي العام		0				0	0
تسوية سنوات سابقة						1,948	1,948
عجز العام 2020م						(14,409,165)	(14,409,165)
الرصيد في 2020/12/31	384,000	312,335	7,000	1,777,485	122,191	(27,158,638)	(24,555,627)
المدفوع للحكومة						0	0
المحول للإحتياطي العام		0				0	0
تسوية سنوات سابقة						10,646	10,646
عجز العام 2021م						(97,592,746)	(97,592,746)
الرصيد في 2021/12/31	384,000	312,335	7,000	1,777,485	122,191	(124,708,771)	(122,105,760)

حسين يحيى جنتقول
المحافظ
ورئيس مجلس الإدارة

إيمان عبد الرحمن هارون
مدير عام الإدارة العامة للحسابات العمومية
والشؤون المالية المكلف

5-5 : التدفقات النقدية

يوضح الجدول (5 - 4) التدفقات النقدية من أنشطة التشغيل والاستثمار والتمويل للعامين 2020 و2021، كما يوضح الاستخدامات المتعددة للأنشطة المختلفة والتغيرات في الأرصدة النقدية خلال العامين المذكورين:

جدول (5 - 4)

قائمة التدفقات النقدية للعام المنتهي في 31/12/2021

(ألف جنيه)

البيان	2021م	2020م
التدفقات النقدية من أنشطة التشغيل:-		
صافي الفائض القابل للتوزيع	(97,592,746)	(14,409,165)
إستهلاك الموجودات الثابتة	330,610	172,950
تسوية مصروف أهلاك العام 2019	0	(1,887)
مخصص مكافأة نهاية الخدمة	20,106,865	7,915,954
مكافأة نهاية الخدمة المدفوعة	(4,028,052)	(371,703)
الزيادة في السلفيات الممنوحة للحكومة	(4,299,765,393)	(587,676,785)
الزيادة في أرصدة الحسابات المدينة الأخرى	(496,357,823)	(19,693,730)
الزيادة في أرصدة الحسابات الجارية	1,416,771,929	221,957,659
الزيادة في المقابل المحلي للمطلوبات الخارجية	2,951,973,261	110,594,781
الزيادة في المطلوبات الأخرى	1,248,702,836	42,628,097
الزيادة في العملة المتداولة	431,242,277	302,902,548
مكاسب بيع موجودات ثابتة	(2,782)	0
تسوية سنوات سابقة	10,646	1,948
صافي التدفقات النقدية الناتجة من أنشطة التشغيل	1,171,391,628	64,020,667
التدفقات النقدية من أنشطة الإستثمار:-		
شراء موجودات ثابتة	(1,452,590)	(501,198)
الزيادة في الانشاءات تحت التنفيذ	(318,279)	(6,594)
المتحصل من بيع موجودات ثابتة	26,296	0
الزيادة في الإستثمارات قصيرة الأجل	(82,338,383)	(17,965,243)
الزيادة في الإستثمارات طويلة الأجل	(87,811,681)	(1,989,768)
صافي التدفقات النقدية المستخدمة في أنشطة الإستثمار	(171,894,637)	(20,462,803)
التدفقات النقدية من أنشطة التمويل:-		
الأرباح المسددة للحكومة	0	0
صافي التدفقات النقدية المستخدمة في أنشطة التمويل	0	0
النقص والزيادة في الأرصدة النقدية وما في حكمها خلال العام	999,496,991	43,557,864
الأرصدة النقدية بداية العام	104,850,223	61,292,359
الأرصدة النقدية وفيما حكمها نهاية العام	1,104,347,214	104,850,223

حسين يحي جنقول
المحافظ
ورئيس مجلس الإدارة

إيمان عبد الرحمن هارون
مدير عام الإدارة العامة للحسابات العمومية
والشؤون المالية المكلف

تقرير المراجع العام المستقل

للسادة/ مجلس إدارة بنك السودان المركزي

الرأي:

لقد قمنا بمراجعة القوائم المالية لبنك السودان المركزي والتي تحتوى على قائمة المركز المالي كما في 31 ديسمبر 2021 ، قائمة الدخل ، قائمة التغيرات في حقوق الملكية ، وقائمة التدفقات النقدية للسنة المنتهية في ذلك التاريخ والإيضاحات حول القوائم المالية متضمنة السياسات المحاسبية الهامة.

في رأينا القوائم المالية المرفقة تُعبر بصورة حقيقية وعادلة عن المركز المالي للبنك كما في 31 ديسمبر 2021 ، وأدائه المالي وتدفقاته النقدية للسنة المالية المنتهية في ذلك التاريخ وفقاً لمعايير التقارير المالية الدولية ومعايير المحاسبة الصادرة من هيئة المحاسبة والمراجعة للمؤسسات المالية الإسلامية ومتفقة مع القوانين واللوائح.

د. إحسان محمد ابراهيم الشبلي

المراجع العام المكلف

لجمهورية السودان

الخرطوم في 24 أغسطس 2022م

الموافق 26/ محرم/ 1444هـ

الفصل السادس

الموازنة العامة للدولة للعام 2021



بنك السودان المركزي

الموازنة العامة للدولة للعام 2021

6-1: مقدمة

يتناول هذا الفصل موازنة الحكومة الاتحادية فقط، ولا يعكس الإيرادات والإنفاق الولائي، إذ أن السودان يطبق نظام الحكم الاتحادي، حيث تقوم كل ولاية بإعداد وإجازة موازنتها الجارية والتنموية من مصادرها الذاتية والتحويلات التي كفلها لها القانون من الحكومة الاتحادية للإنفاق على الخدمات الأساسية مثل الصحة والتعليم والمياه، كما أن الحكومة الاتحادية تقوم من جانبها بتمويل بعض المشروعات التنموية في الولايات من الموازنة الاتحادية.

يتكون هيكل الموازنة العامة - وفقاً لدليل إحصاءات مالية الحكومة GFS الصادر من صندوق النقد الدولي في عام 2001 - من الإيرادات والمصروفات العامة والفائض أو العجز الكلي ومصادر تمويله. وتشمل الإيرادات العامة كلاً من الإيرادات الضريبية وغير الضريبية والمنح، وتتمثل أهم مصادر الإيرادات الضريبية في ضريبة الدخل وأرباح الأعمال ومكاسب رأس المال وضريبة القيمة المضافة والضرائب على التجارة الدولية والإنتاج، وتتكون الإيرادات غير الضريبية من مبيعات السلع والخدمات ودخل حقوق الملكية والرسوم. أما المصروفات العامة فتتنقسم إلى ثلاثة فصول يتناول الفصل الأول تعويضات العاملين، ويشمل الفصل الثاني شراء السلع والخدمات والدعم الاجتماعي، بالإضافة إلى التحويلات التي تقدم للولايات لتمويل جزء من صرفها الجاري والتنموي. ويتناول الفصل الثالث الصرف على مشروعات التنمية القومية، أو ما يسمى بإقتناء الأصول غير المالية. ويعكس الجزء الأخير من هيكل الموازنة الفائض أو العجز المالي الكلي ومصادر تمويله.

6-2: أهداف الموازنة العامة للعام 2021

تأتي موازنة العام المالي 2021 في ظل ظروف عالمية بالغة التعقيد، حيث شهد الاقتصاد العالمي تباطؤاً في النمو، كما أدت جائحة كورونا (كوفيد - 19) لضغوط غير مسبقة على الدول. حيث أثرت الجائحة سلباً على الأنشطة الاقتصادية، والتي عمقت من الاختلالات الهيكلية التي يعاني منها الاقتصاد السوداني. وشكلت هذه الأوضاع تحديات كبيرة على وزارة المالية في انتهاج سياسات رشيدة لمقابلة زيادة الإنفاق الحكومي ولوقف تدهور الأوضاع الاقتصادية والمعيشية وتنفيذ برامج بناء واستدامة السلام حسب أولويات الفترة الانتقالية.

استندت المعالم الرئيسة لموازنة العام 2021م على أولويات حكومة الفترة الانتقالية، مطلوبات اتفاقية السلام، مخرجات المؤتمر الاقتصادي الأول، البرنامج الثلاثي للإصلاح الاقتصادي بالإضافة إلى أهداف التنمية المستدامة؛ والتي استهدفت الآتي:

1. تحقيق الاستقرار السياسي والأمني في كافة أنحاء البلاد.

2. تعظيم الإيرادات الحكومية خاصة من القطاعات المهمة كقطاع الذهب.
 3. التركيز على الإيرادات المؤكدة بما في ذلك المنح.
 4. تنفيذ الإصلاحات الضريبية والجمركية لتعزيز الإيرادات.
 5. توزيع الإيرادات بما يتماشى مع أولويات الثورة ومتطلبات السلام.
 6. ضبط الإنفاق العام وترشيد الصرف الحكومي.
 7. حصر دعم السلع الاستراتيجية على الدواء والقمح وغاز الطهي والكهرباء.
 8. تقليل الآثار السالبة للإصلاحات الاقتصادية على الفئات والشرائح الضعيفة.
 9. تخفيض معدلات العجز الجاري لمستويات صفرية أو تحقيق فائض وتقليل الاستدانة من بنك السودان المركزي.
 10. تخفيض معدلات العجز الكلي والدين العام لمستويات منخفضة ومستدامة.
 11. التنسيق بين السياسات المالية والنقدية لكبح جماح التضخم ودفع عجلة التنمية.
- وقد تم تعديل موازنة العام 2021 في النصف الثاني نتيجة لاستمرار الضغوط التضخمية وارتفاع معدلات نمو الكتلة النقدية التي صاحبت سياسة إصلاح سعر الصرف وتخفيض سعر العملة المحلية، حيث أثر ذلك على كل من عجز الموازنة وعجز ميزان المدفوعات، فكان من اللازم إجراء تعديلات في الاعتمادات المالية المجازة في موازنة العام 2021، بهدف الآتي:
- تعديل سعر صرف الموازنة استجابة لتخفيض سعر الصرف الذي تم في الربع الأول من العام 2021.
 - استعادة التوازن للاقتصاد وتخفيف الآثار السلبية الناتجة من صدمة الإصلاحات المذكورة والمتمثلة في:
 - ارتفاع المستوى العام للأسعار .
 - انخفاض قيمة العملة الوطنية .
 - انخفاض الدخل الحقيقي .
 - زيادة وتقوية برامج الحماية الاجتماعية واستمرار الصرف على مكافحة جائحة كورونا (كوفيد - 19).
 - الاستفادة من استعادة دمج الاقتصاد السوداني في الاقتصاد العالمي لتحقيق التوازن للقطاع الخارجي من خلال جذب الاستثمارات الأجنبية وتدفقات رؤوس الأموال.

3-6: مؤشرات الموازنة العامة

بلغت نسبة العجز الكلي للموازنة العامة إلى الناتج المحلي الإجمالي سالب 0.64% مقارنة بسالب 4.19% في العام السابق، كما ارتفعت نسبة إجمالي المصروفات العامة إلى الناتج المحلي الإجمالي من 9.79% في العام 2020 إلى 13.99% في العام 2021، كما ارتفعت نسبة إيرادات العامة إلى الناتج المحلي الإجمالي من 5.60% في العام 2020 إلى 13.36% في العام 2021، ونسبة الإيرادات الضريبية إلى الناتج المحلي الإجمالي من 3.38% في العام 2020 إلى 5.6% في العام 2021، ونسبة الإيرادات غير الضريبية إلى الناتج المحلي الإجمالي من 1.88% في العام 2020 إلى 6.1% في العام 2021. يوضح الجدول (6 - 1) مؤشرات أداء الموازنة العامة إلى الناتج المحلي الإجمالي بالأسعار الجارية لكل من عامي 2020 و2021.

جدول (6 - 1)

مؤشرات أداء الموازنة لكل من عامي 2020 و2021

%

البيان	**2020	*2021
نسبة إجمالي الإيرادات العامة إلى الناتج المحلي الإجمالي	5.60	13.36
نسبة الإيرادات الضريبية إلى الناتج المحلي الإجمالي	3.38	5.60
نسبة الإيرادات غير الضريبية إلى الناتج المحلي الإجمالي	1.88	6.10
نسبة إجمالي المصروفات العامة إلى الناتج المحلي الإجمالي	9.79	13.99
نسبة العجز الكلي للموازنة إلى الناتج المحلي الإجمالي	(4.19)	(0.64)

المصدر: وزارة المالية والتخطيط الاقتصادي والجهاز المركزي للإحصاء

*بيانات أولية

**بيانات معدلة

يوضح الشكل (6 - 1)

التطور في مؤشرات أداء الموازنة العامة خلال الفترة من (2017 - 2021)

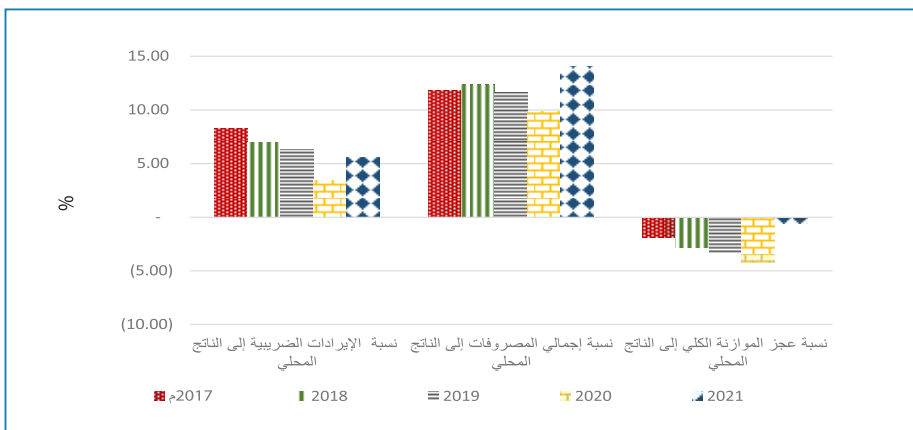

6-4: أداء الموازنة العامة للعام 2021

فيما يلي ملخص للأداء الفعلي للموازنة مقارنة بالتقديرات في كل من عامي 2020 و 2021م. إذ يوضح الجدول (6 - 2) ملخصاً للتقديرات والأداء الفعلي للموازنة العامة للدولة مقارنة بالتقديرات لكل من عامي 2020 و 2021، فيما يوضح الشكل (6 - 2) ملخصاً للإيرادات العامة والمصروفات العامة والعجز الكلي للموازنة لكل من عامي 2020 و 2021.

جدول رقم (6 - 2)

التقديرات والأداء المالي للموازنة العامة للدولة لعامي 2020 و 2021

(مليون جنيه)

* 2021			2020			البند
نسبة الأداء %	الأداء الفعلي	تقديرات الموازنة	نسبة الأداء %	الأداء الفعلي	تقديرات الموازنة	
61.62	1,524,808	2,474,525	46.56	264,593	568,253	إجمالي الإيرادات العامة والمنح الأجنبية
62.74	1,510,321	2,407,307	78.34	457,778	584,325	إجمالي المصروفات الجارية (1)
21.55	14,487	67,218	1,201.97	(193,185)	(16,072)	فائض أو عجز (-) الموازنة الجارية
27.76	87,295	314,417	8.81	5,019	56,975	صافي إقتناء الأصول غير المالية (صافي مصروفات التنمية) (2)**
58.70	1,597,616	2,721,724	72.17	462,797	641,300	إجمالي الإنفاق العام (1)+(2)
29.45	(72,808)	(247,199)	271.34	(198,204)	(73,047)	العجز الكلي للموازنة
29.45	72,808	247,199	271.34	198,204	73,047	تمويل العجز
7.75	(1,792)	(23,111)	(35.20)	(352)	1,000	صافي إقتناء الأصول المالية (المساهمة في رؤوس الأموال)
(16.48)	(24,001)	145,642	5.12	1,234	24,100	صافي التمويل الخارجي
79.09	98,601	124,668	411.54	197,322	47,947	صافي التمويل المحلي

المصدر: وزارة المالية والتخطيط الاقتصادي

* بيانات أولية

** تتضمن التصرف في الأصول غير المالية عائدات الدلالات والتخلص من الفائض.

شكل (6 - 2)

ملخص الأداء المالي لكل من عامي 2020 و 2021

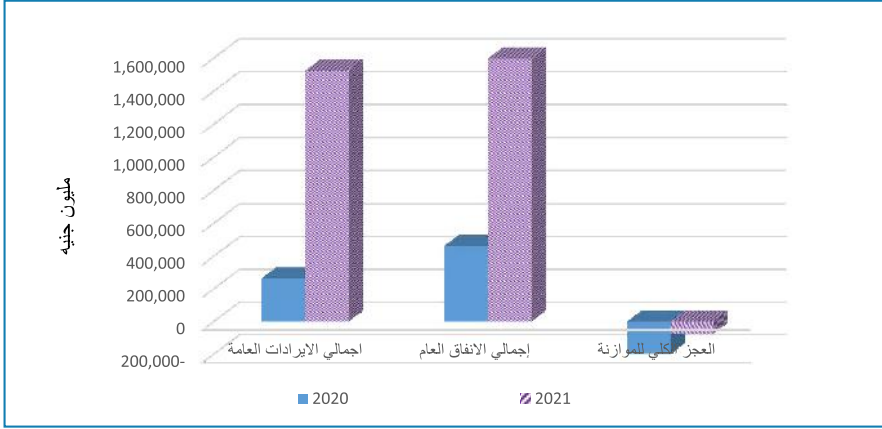

يتضح من الجدول (2 - 6) أن الأداء الفعلي للإيرادات العامة في العام 2021 بلغ 1,524,808 مليون جنيه مقارنة بربط سنوي 2,474,525 مليون جنيه وبنسبة أداء 61.62%.

بلغ الانفاق العام 1,597,616 مليون جنيه في العام 2021 مقارنة بربط سنوي 2,721,724 مليون جنيه ونسبة أداء 58.70%، عليه بلغ العجز الكلي للموازنة العامة 72,808 مليون جنيه مقارنة بعجز مستهدف 247,199 مليون جنيه

فيما يلي تفاصيل أداء الإيرادات والمصروفات العامة والعجز الكلي:

6 - 4 - 1: الإيرادات العامة؛

يوضح الجدول (3 - 6) تفاصيل الإيرادات العامة لكل من عامي 2020 و 2021، فيما يوضح الشكل (3 - 6) مصادر الإيرادات العامة لكل من عامي 2020 و 2021، ويوضح الشكل (4 - 6) مساهمة كل بند من بنود الإيرادات العامة في الموازنة العامة للعام 2021.

جدول (6 - 3)

تقديرات وأداء الإيرادات العامة لكل من عامي 2020 و 2021

(مليون جنيه)

معدل التغيير (%)	2021				2020				البند
	نسبة المساهمة (%)	نسبة الأداء %	الأداء الفعلي	تقديرات الموازنة	نسبة المساهمة (%)	نسبة الأداء %	الأداء الفعلي	تقديرات الموازنة	
299.77	41.93	80.46	639,433	794,697	60.45	100.62	159,949	158,966	(أ) الإيرادات الضريبية
362.96	6.16	107.41	93,997	87,513	7.67	106.86	20,303	19,000	الضرائب على الدخل والأرباح ومكاسب رأس المال
8.84	0.00	88.29	55	62	0.02	99.8	51	51	الضرائب على الملكية
287.04	28.33	88.75	431,922	486,686	42.18	98.14	111,595	113,714	ضرائب على السلع والخدمات (القيمة المضافة)
307.32	7.42	51.41	113,207	220,189	10.50	106.89	27,793	26,002	ضرائب على التجارة والمعاملات الدولية
21.74	0.02	102.09	252	247	0.08	103.38	207	200	ضرائب أخرى
682.79	45.64	82.79	695,916	840,578	33.60	35.10	88,902	253,284	(ب) الإيرادات غير الضريبية
1,197.01	19.47	97.86	296,876	303,372	8.65	55.27	22,889	41,417	مبيعات سلع الهيئات الحكومية السوقية *
505.69	7.67	58.41	116,909	200,156	7.30	64.97	19,302	29,710	دخل الملكية **
482.60	2.82	144.29	43,022	29,817	2.79	139.96	7,384	5,276	الرسوم الإدارية
108.00	0.00	86.67	52	60	0.01	79.80	25	31	مبيعات عرضية للهيئات والشركات غير السوقية
10,281.25	0.22	5,535.50	3,322	60	0.01	102.61	32	31	الجزاءات والمصادرات
-	-	-	0	0	1.47	3.53	3,882	110,000	إيرادات منظومة الصناعات الدفاعية
566.12	15.46	76.76	235,735	307,113	13.37	52.96	35,389	66,820	إيرادات متنوعة ***
1,103.53	12.43	22.57	189,459	839,250	5.95	10.09	15,742	156,003	(ج) المنح الأجنبية
476.29	100.00	61.62	1,524,808	2,474,525	100.00	46.56	264,593	568,253	إجمالي الإيرادات العامة والمنح الأجنبية

المصدر: وزارة المالية والتخطيط الاقتصادي.

* تشمل مبيعات النفط ومبيعات سلع الهيئات الحكومية السوقية غير النفط.

** نصيب الحكومة من فوائض أرباح الهيئات والشركات العامة والاستثمارات الحكومية.

*** تشمل إيرادات رسوم عبور نفط دولة جنوب السودان والترتيبات المالية الانتقالية.

شكل (6 - 3)

مصادر الإيرادات في الموازنة العامة لكل من عامي 2020 و 2021

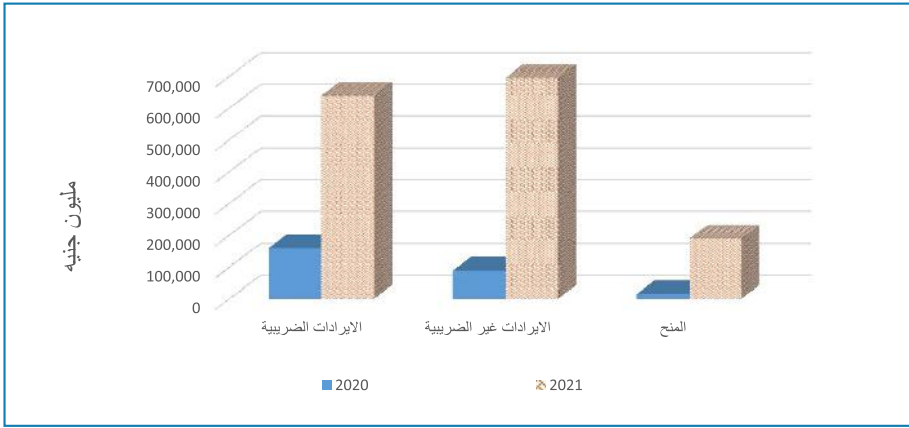

شكل (6 - 4)

الأهمية النسبية لبنود الإيرادات العامة في الموازنة العامة لعام 2021

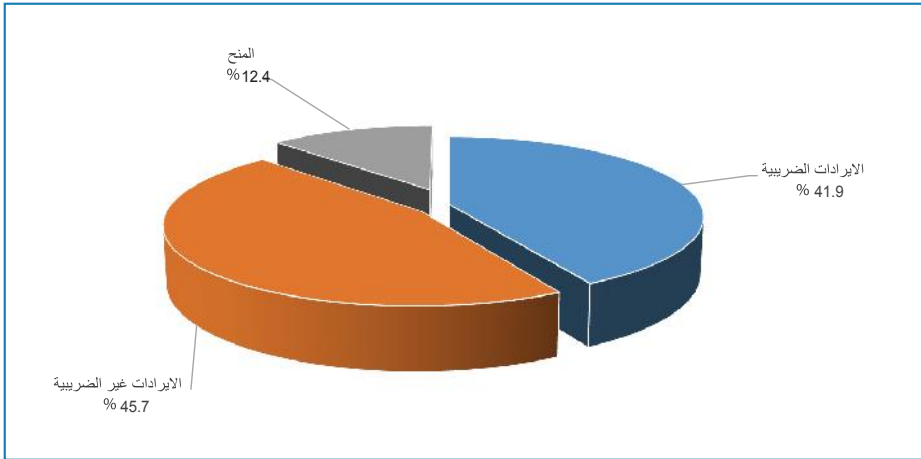

يتضح من الشكل (6 - 4) أنَّ الإيرادات غير الضريبية لعام 2021 تمثلت نسبة 45.7% من إجمالي الإيرادات العامة، تليها الإيرادات الضريبية بنسبة 41.9%، ثم المنح الأجنبية بنسبة 12.4%.

6 - 4 - 1 : الإيرادات الضريبية :

يوضح الجدول (6 - 4) والشكل (6 - 5) الأداء الفعلي لبنود الإيرادات الضريبية لكل من عامي 2020 و 2021 بالمقارنة مع تقديرات الموازنة.

جدول (6 - 4)

تقديرات وأداء الإيرادات الضريبية لكل من عامي 2020 و 2021

(مليون جنيه)

معدل التغير (%)	2021				2020				البيان
	نسبة المساهمة (%)	نسبة الأداء (%)	الأداء الفعلي	تقديرات الموازنة	نسبة المساهمة (%)	نسبة الأداء (%)	الأداء الفعلي	تقديرات الموازنة	
362.07	14.71	107.40	94,052	87,575	12.72	106.84	20,354	19,051	الضرائب المباشرة
286.55	67.59	88.75	432,174	486,933	69.90	98.15	111,802	113,914	الضرائب غير المباشرة
307.32	17.70	51.41	113,207	220,189	17.38	106.89	27,793	26,002	الجمارك
299.77	100.00	80.46	639,433	794,697	100.00	100.62	159,949	158,966	الإجمالي

المصدر: وزارة المالية والتخطيط الاقتصادي

شكل (6 - 5)

الأهمية النسبية لمكونات الإيرادات الضريبية

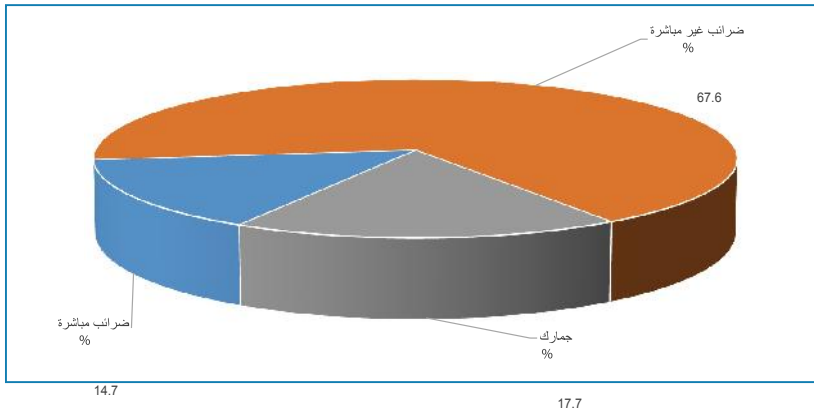

يوضح الجدول (6 - 4) أن الأداء الفعلي للإيرادات الضريبية خلال العام 2021 بلغ 639,433 مليون جنيه بنسبة أداء 80.46% عن الربط المقدّر البالغ 794,697 مليون جنيه بمعدل 299.77% من إجمالي الإيرادات الضريبية للعام 2020 البالغ 159,949 مليون جنيه، ويعزى ذلك بصورة أساسية للزيادة في الضرائب المباشرة (الضرائب على الدخل والضرائب على الملكية) والتي ارتفعت من 20,354 مليون جنيه في العام 2020 إلى 94,052 مليون جنيه في العام 2021 بمعدل 362%. بصورة عامة فإن الزيادة في الإيرادات الضريبية كانت نتيجة لتوسيع المظلة الضريبية عن طريق تقليل الإعفاءات الضريبية وتعديل بعض الفئات على السلع والخدمات، بالإضافة إلى الاستمرار في تنفيذ وتوسيع مشروع التحصيل الإلكتروني.

6 - 4 - 1 - 2 : الإيرادات غير الضريبية :

يوضح الجدول (6 - 5) الأداء الفعلي للإيرادات غير الضريبية لكل من عامي 2020 و 2021 بالمقارنة مع تقديرات الموازنة.

جدول (6 - 5)

تقديرات وأداء الإيرادات غير الضريبية لكل من عامي 2020 و 2021

(مليون جنيه)

معدل التغير (%)	2021				2020				البيان
	نسبة المساهمة (%)	نسبة الأداء (%)	الأداء الفعلي	تقديرات الموازنة	نسبة المساهمة (%)	نسبة الأداء (%)	الأداء الفعلي	تقديرات الموازنة	
409.40	42.66	79.86	296,876	482,589	65.55	53.84	58,279	108,237	الإيرادات البترولية
1,203.07	57.34	74.28	399,040	357,989	34.45	21.11	30,623	145,047	الإيرادات غير البترولية
682.79	100.00	82.79	695,916	840,578	100.00	35.10	88,902	253,284	الإجمالي

المصدر : وزارة المالية والتخطيط الاقتصادي

يلاحظ من الجدول (6 - 5) أن الأداء الفعلي للإيرادات غير الضريبية بلغ 695,916 مليون جنيه للعام 2021 بنسبة أداء 82.79% عن الربط المقدّر وقدره 840,578 مليون جنيه بمعدل 682.79% من إجمالي الإيرادات غير الضريبية للعام 2020 البالغ 88,902 مليون جنيه ، حيث ساهمت الإيرادات البترولية بنسبة 42.66% من الإيرادات غير الضريبية ونسبة أداء 79.86% لعام 2021. بينما بلغت نسبة مساهمة الإيرادات غير البترولية 57.34% من إجمالي الإيرادات غير الضريبية ونسبة أداء 74.28% للعام 2021.

6 - 4 - 1 - 3 : المنح الأجنبية :

يلاحظ من الجدول (6 - 3) ارتفاع المنح الأجنبية من ما يعادل 15,742 مليون جنيه في العام 2020 إلى ما يعادل 189,459 مليون جنيه في العام 2021 بمعدل 1,103.53% ، ونسبة أداء بلغت 22.57% عن المستهدف البالغ ما يعادل 839,250 مليون جنيه، ومثلت 12.43% من إجمالي الإيرادات العامة نتيجة لاستمرار تداعيات الآثار العالمية لجائحة كورونا (كوفيد- 19).

6 - 4 - 2 : الانفاق العام :

يوضح الجدول (6 - 2) ارتفاع إجمالي الانفاق العام من مبلغ 1,597,616 مليون جنيه في العام 2021 مقارنةً بالعام 2020 والبالغ قدره 462,797 مليون جنيه بمعدل 245.2% ، ونسبة تنفيذ 58.70% عن تقديرات الموازنة. وقد تضمن ذلك المصروفات الجارية بمبلغ 1,510,321 مليون جنيه ونسبة مساهمة 94.5% من إجمالي الانفاق العام، وبلغ صافي مصروفات التنمية القومية مبلغ 87,295 مليون جنيه بنسبة تنفيذ 27.76% ، وتفاصيل ذلك كما يلي:

6 - 4 - 2 - 1: المصروفات الجارية:

يوضح الجدول (6-6) والشكل (6 - 6) الأداء الفعلي للمصروفات الجارية للحكومة الاتحادية لكل من عامي 2020 و 2021، بينما يوضح الشكل (6 - 7) مساهمة بنود المصروفات الجارية في الموازنة العامة للحكومة الاتحادية للعام 2021.

جدول (6-6)

الأداء الفعلي للمصروفات الجارية للحكومة الاتحادية لكل من عامي 2020 و 2021

(مليون جنيه)

معدل التغير (%)	2021				2020				البند
	نسبة المساهمة (%)	نسبة الأداء (%)	الأداء الفعلي	تقديرات الموازنة	نسبة المساهمة (%)	نسبة الأداء (%)	الأداء الفعلي	تقديرات الموازنة	
88.09	19.26	89.99	290,827	323,169	33.78	117.99	154,622	131,050	تعويضات العاملين
272.29	11.57	90.76	174,811	192,600	10.26	134.16	46,956	35,000	شراء السلع والخدمات
447.08	43.02	74.96	649,682	866,689	25.94	47.11	118,755	252,100	دعم السلع الاستراتيجية*
464.70	1.48	50.44	22,356	44,318	0.85	39.59	3,959	10,000	تكلفة التمويل
502.24	1.23	109.54	18,561	16,944	0.67	93.39	3,082	3,300	الاعانات
1,661.78	0.60	44.62	9,126	20,455	0.11	25.91	518	2,000	الاشتراك في المنظمات الدولية
221.05	8.35	45.33	126,051	278,064	8.58	87.25	39,262	45,000	المنافع الاجتماعية**
2,497.44	0.47	141.17	7,091	5,023	0.06	13.65	273	2000	المصروفات الأخرى والإلتزامات القومية
134.44	14.02	32.09	211,816	660,045	19.75	86.98	90,350	103,875	تحويلات حكومات الولايات
229.92	100.00	62.74	1,510,321	2,407,307	100.00	78.34	457,778	584,325	إجمالي المصروفات الجارية

المصدر: وزارة المالية والتخطيط الاقتصادي

* دعم الكهرباء والقمح والوقود

** يعنى بها دعم الحكومة للقطاع الأسري المباشر، التأمين الصحي، دعم العلاج بالداخل والخارج، ودعم الحوادث وإصابات الأطفال.

شكل (6-6)

المصروفات الجارية للحكومة الاتحادية لكل من عامي 2020 و 2021

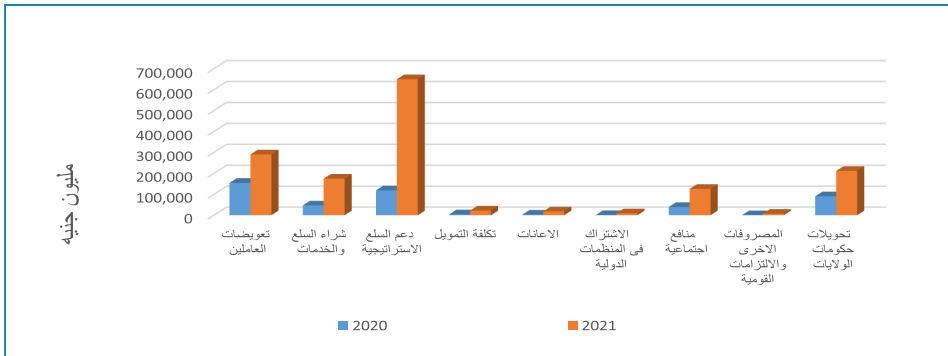

شكل (6 - 7)

الأهمية النسبية لبندود المصروفات الجارية في الموازنة العامة للحكومة الاتحادية للعام 2021

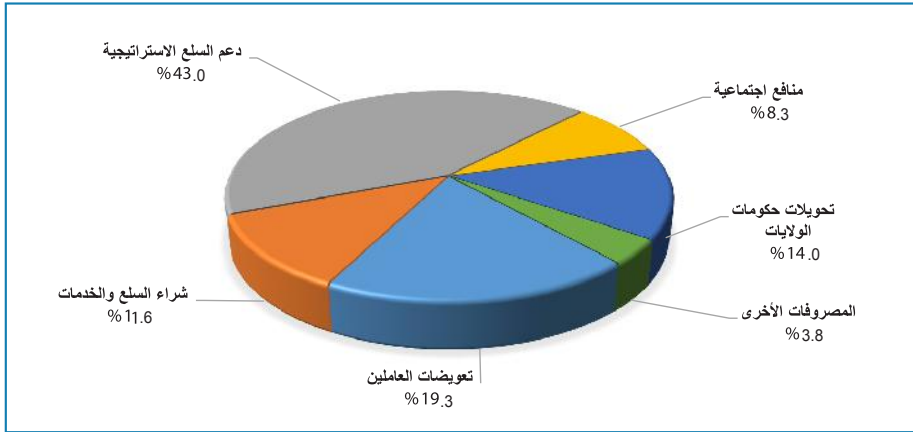

يتضح من الجدول (6-6) ارتفاع إجمالي المصروفات الجارية من 457,778 مليون جنيه في العام 2020 إلى 1,510,321 مليون جنيه في العام 2021 بمعدل 229.92%.

شكل بند دعم السلع الاستراتيجية 43% من إجمالي المصروفات الجارية حيث ارتفع من 118,755 مليون جنيه في العام 2020 إلى 649,682 مليون جنيه في العام 2021 بمعدل 447.08%، ارتفعت تعويضات العاملين من 154,622 مليون جنيه في العام 2020 إلى 290,827 مليون جنيه في العام 2021 بمعدل 88.09% وتمثل 19.3% من إجمالي المصروفات الجارية.

ارتفعت تحويلات حكومات الولايات من 90,350 مليون جنيه في العام 2020م إلى 211,816 مليون جنيه بمعدل 134.44% وتمثل 14% من إجمالي المصروفات الجارية، كما ارتفع الإنفاق على شراء السلع والخدمات من 46,956 مليون جنيه في العام 2020 إلى 174,811 مليون جنيه بمعدل 272.29% ونسبة مساهمة 11.6% من إجمالي المصروفات الجارية.

بلغ الصرف على المنافع الاجتماعية 126,051 مليون جنيه خلال العام 2021 مقارنةً بـ 39,262 مليون جنيه في العام 2020 بمعدل ارتفاع 221.05% وتمثل 8.3% من إجمالي المصروفات الجارية، كما ساهم كل من تكلفة التمويل، الإعانات، والمصروفات الأخرى، بالإضافة إلى الالتزامات القومية بنسبة 3.8% من إجمالي المصروفات الجارية.

6 - 4 - 2 : مصروفات التنمية :

يوضح الجدول (6 - 7) مصروفات التنمية القومية بالعملة المحلية والأجنبية، فيما يوضح كل من الجدول (6 - 8) والشكل (6 - 8) مصروفات التنمية القومية حسب القطاعات لكل من عامي 2020 و 2021.

جدول (6 - 7)

مصروفات التنمية القومية بالعملة المحلية والأجنبية لكل من عامي 2020 و 2021

(مليون جنيه)

معدل التغير % (التغير %)	2021				2020			البيان
	نسبة المساهمة (%)	نسبة الأداء	الأداء الفعلي	تقديرات الموازنة	نسبة الأداء	الأداء الفعلي	تقديرات الموازنة	
1,047.72	53.47	39.98	47,171	118,000	13.45	4,110	30,551	التنمية القومية بالعملة المحلية
4,005.22	46.53	20.71	41,052	198,258	3.65	1,000	27,424	التنمية القومية بالعملة الأجنبية *
1,626.49	100.00	27.90	88,223	316,258	8.81	5,110	57,975	الإجمالي

المصدر: وزارة المالية والتخطيط الاقتصادي

* تمثل المقابل المحلي للتنمية بالعملة الأجنبية حسب سعر الصرف الرسمي في العام.

ارتفعت مصروفات التنمية القومية من 5,110 مليون جنيه في العام 2020 إلى 88,223 مليون جنيه في العام 2021 بمعدل 1,626.49 %، حيث ارتفع المقابل المحلي لمصروفات التنمية القومية بالعملة الأجنبية من ما يعادل 1,000 مليون جنيه في العام 2020 إلى 41,052 مليون جنيه في العام 2021 بمعدل 4,005.22 % بالإضافة إلى ارتفاع مصروفات التنمية بالعملة المحلية من 4,110 مليون جنيه في العام 2020 إلى 47,171 مليون جنيه في العام 2021 بمعدل 1,047.72 %. يعزى الارتفاع في مصروفات التنمية بالعملة الأجنبية إلى انخفاض سعر صرف الجنيه السوداني مقابل الدولار خلال العام 2021. كما ساهم المكون المحلي في مصروفات التنمية بنسبة 53.47 % بينما ساهم المكون الأجنبي بنسبة 46.53 % من إجمالي مصروفات التنمية. يوضح الجدول (6 - 8) والشكل (6 - 8) مصروفات التنمية القومية حسب القطاعات المختلفة لكل من عامي 2020 و 2021.

جدول (6 - 8)

تقديرات وأداء مصروفات التنمية القومية حسب القطاعات المختلفة لكل من عامي 2020 و2021

(مليون جنيه)

البيان	*2021				2020				معدل التغير (%)
	تقديرات الموازنة	الأداء الفعلي	نسبة الأداء (%)	نسبة المساهمة (%)	تقديرات الموازنة	الأداء الفعلي	نسبة الأداء (%)	نسبة المساهمة (%)	
القطاع الزراعي	6,628	463	6.99	9.06	29,172	10,971	37.61	12.44	2,269.55
القطاع الصناعي	156	632	405.13	12.37	2,342	470	20.08	0.53	(25.59)
قطاع الطرق والجسور والنقل	2,676	1,132	42.30	22.15	9,294	10,838	116.61	12.28	857.43
قطاع الكهرباء والموارد المائية والمعادن	27,196	1,055	3.88	20.65	203,028	26,993	13.3	30.60	2,458.54
قطاع التنمية الاجتماعية	17,745	1,189	6.70	23.27	47,101	27,714	58.84	31.41	2,230.82
القطاع المتنوع	3,565	639	17.92	12.50	25,321	11,238	44.38	12.74	1,658.70
الجملة	57,975	5,110	8.81	100.00	316,258	88,223	27.90	100.00	1,626.49

المصدر: وزارة المالية والتخطيط الاقتصادي
*بيانات أولية

شكل (6 - 8)

مصروفات التنمية القومية لكل من عامي 2020 و2021

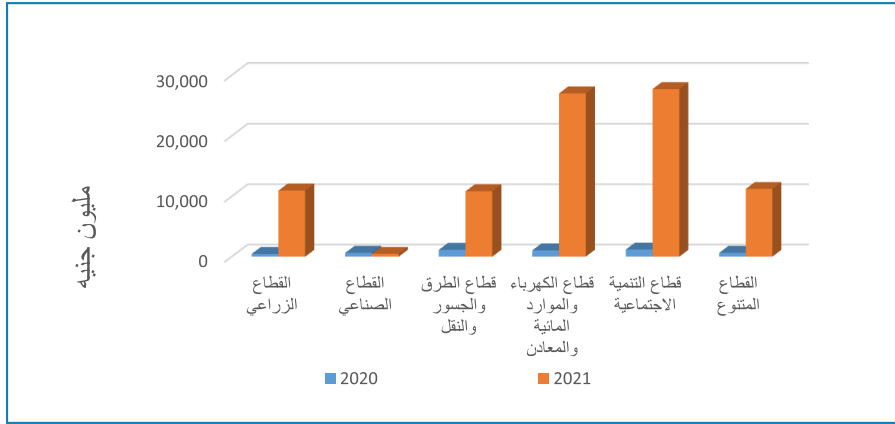

يتضح من الجدول (6 - 8) والشكل (6 - 8) إنَّ الصرف الفعلي على التنمية القومية بلغ 88,223 مليون جنيه بنسبة أداء 27.9% عن اعتماد الموازنة في العام 2021 والبالغ 316,258 مليون جنيه، وذلك لاستمرار الآثار الناجمة عن تداعيات جائحة كورونا (كوفيد- 19) المستجد على الاقتصاد العالمي. تلاحظ أن قطاع التنمية الاجتماعية قد حاز على أكبر نصيب من الصرف على التنمية مبلغ 27,714 مليون جنيه بنسبة 31.4%، يليه

قطاع الكهرباء والموارد المائية والمعادن حيث بلغ 26,993 مليون جنيه بنسبة 30.6% .
 حاز الصرف على القطاع المتنوع نسبة 12.74% من إجمالي الصرف على التنمية في العام 2021 حيث بلغ 11,238 مليون جنيه، ثم القطاع الزراعي الذي بلغ 10,971 مليون جنيه بنسبة 12.44% ، يليه قطاع الطرق والجسور والنقل حيث بلغ 10,838 مليون جنيه بنسبة 12.28% ، بينما بلغ الصرف على القطاع الصناعي 0.5% من إجمالي الصرف على التنمية بمبلغ 470 مليون جنيه.

6 - 4 - 3: عجز الموازنة ومصادر تمويله

انخفض العجز الكلي للموازنة في العام 2021 عن العجز المتوقع حيث بلغ 72,808 مليون جنيه في العام 2021 مقارنة بربط مقدر ب 247,199 مليون جنيه بنسبة اداء 29.45%، كما انخفض بمعدل 63.27% عن العجز في العام 2020 والبالغ 198,204 مليون جنيه.

يوضح الجدول (6-9) العجز الكلي للموازنة ومصادر تمويله لكل من عامي 2020 و2021، بينما يوضح الشكل (6-9) أدوات الدين الداخلي التي ساهمت في تمويل العجز الكلي لكل من عامي 2020 و2021.

جدول (6 - 9)

تقديرات وأداء العجز الكلي للموازنة ومصادر تمويله لكل من عامي 2020م و2021م

(مليون جنيه)

معدل التغير (%)	*2021				2020				العجز الكلي
	نسبة المساهمة %	نسبة الاداء %	الاداء الفعلي	تقديرات الموازنة	نسبة المساهمة %	نسبة الاداء %	الاداء الفعلي	تقديرات الموازنة	
(63,27)	100.00	29,45	(72,808)	(247,199)	100	271.34	(198,204)	(73,047)	العجز الكلي
									مصادر تمويل العجز
409.09	(2.46)	7.75	(1,792)	(23,111)	(0.18)	(35.20)	(352)	1,000	صافي اقتناء الاصول المالية
825.94	20.78	6.23	15,130	242,924	0.82	4.79	1,634	34,100	التمويل الخارجي (السحوبات على القروض)
9,682.76	(53.75)	40.22	(39,131)	(97,282)	(0.2)	4.00	(400)	(10,000)	التمويل الخارجي (السدادات)
(2,044.99)	(32.79)	(16.48)	(24,001)	145,642	0.62	5.12	1,234	24,100	صافي التمويل الخارجي
(40.14)	123.00	77.13	122,241	158,484	123.00	273.33	204,213	74,712	التمويل الداخلي (السحوبات)
243.06	(32.47)	69.91	(23,640)	(33,816)	(3.48)	25.75	(6,891)	(26,765)	التمويل الداخلي (السدادات)
(50.03)	135.43	79.09	98,601	124,668	99.56	411.54	197,322	47,947	صافي التمويل الداخلي وأدوات الدين
63.40	8.89	107,82	6,469	6,000	2.00	72.75	3,959	5,442	شهادة
(5.66)	(0.27)	(0.23)	(200)	86,500	(0.11)	(3.9)	(212)	5,440	صكوك الاستثمارات الحكومية (صرح)
(1,467.08)	65.64	(268.02)	47,793	(17,832)	(1.76)	16.84	(3,496)	(20,765)	الضمانات
(30.23)	(3.84)	139.67	(2,793)	(2,000)	2.02	400.40	(4,004)	(1,000)	المتاخرات
(76.46)	65.01	91.02	47,332	52,000	101.45	341.79	201,075	58,830	الإستدانة من البنك المركزي

المصدر وزارة المالية والتخطيط الاقتصادي

* بيانات أولية

6 - 4 - 3 - 1 : التمويل الخارجي؛

بلغت السحوبات على القروض الأجنبية ما يعادل 15,130 مليون جنيه في العام 2021، بينما بلغ السداد ما يعادل مبلغ 39,131 مليون جنيه، وعليه بلغ صافي التمويل الخارجي ما يعادل مبلغ (24,001) مليون جنيه بنسبة مساهمة سالب 32.97% من إجمالي تمويل العجز.

6 - 4 - 3 - 2 : التمويل الداخلي؛

بلغ الأداء الفعلي للسحوبات على التمويل الداخلي 122,241 مليون جنيه في العام 2021 وإجمالي السداد 23,640 مليون جنيه، ويمثل الفرق بينهما والبالغ 98,601 مليون جنيه صافي التمويل الداخلي والذي ساهم بنسبة 135.43% من إجمالي تمويل العجز. بلغ صافي إقتناء الاصول المالية سالب 1,792 مليون جنيه في العام 2021 ، بنسبة مساهمة سالب 2.46% من إجمالي تمويل العجز ، حيث ساهمت الحكومة في مؤسسات جديدة.

6 - 5 : آليات الدين الداخلي؛

تشمل مصادر التمويل الداخلي الاستدانة من بنك السودان المركزي وشهادات المشاركة الحكومية (شهادة) وصكوك الاستثمار الحكومية (صرح) والضمانات والمتأخرات، وفي موازنة العام 2021 كانت استحقاقات الصكوك الحكومية (أصل + أرباح) ومتأخرات الديون الداخلية عبء إضافي على عجز الموازنة ، حيث تمت إضافة ذلك إلى تمويل العجز الكلي. مثلت الضمانات المصدرة في العام 2021 ما يعادل 65.64% من تمويل العجز، الإستهانة من بنك السودان المركزي 65.01% من تمويل العجز الكلي ، حيث بلغت الإستهانة المؤقتة 51,961 مليون جنيه، والتي تمثل نسبة 10% من إجمالي التقديرات للإيرادات العامة للعام 2021، إلا أنه تم سداد مبلغ 5,081 مليون جنيه من الإستهانة طويلة الأجل ليصبح صافي الإستهانة من البنك المركزي 47,332 مليون جنيه، أيضا بلغت شهادات شهامة المصدرة 6,469 مليون جنيه والتي تمثل 8.89% من إجمالي تمويل العجز.

شكل (6-9)

أدوات الدين الداخلي لتمويل عجز الموازنة لكل من عامي 2020 و2021

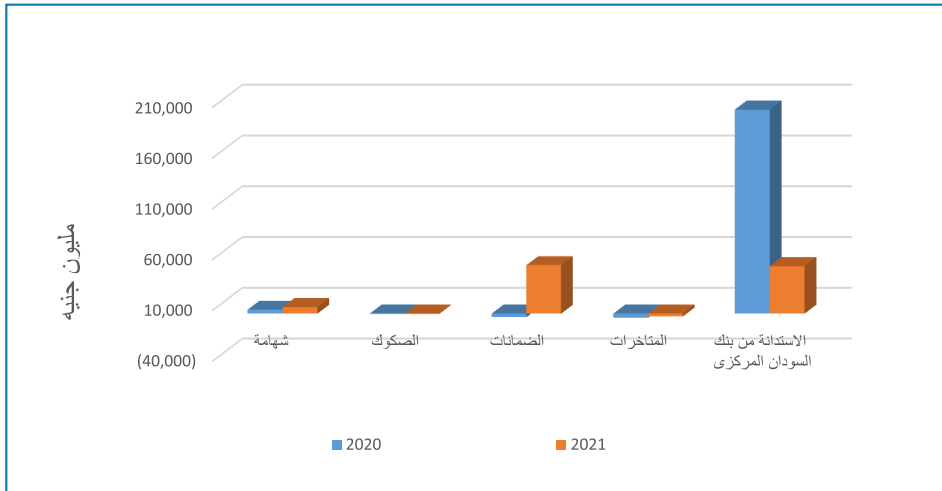

الحسابات القومية والتغيرات الديموغرافية للعام 2021



بنك السودان المركزي

الحسابات القومية والتغيرات الديموغرافية للعام 2021

7 - 1 : المقدمة

الحسابات القومية عبارة عن إطار محاسبي يمكن من تجميع معلومات عن الإقتصاد الكلي وعرضها للاستفادة منها في التحليل الإقتصادي وإعداد السياسات والخطط والبرامج الاقتصادية وتقييم ومراقبة الأداء الإقتصادي ، وتحديد مواضع الخلل في الإقتصاد ومن ثم معالجتها ، ويقدم نظرة شاملة للإقتصاد تشمل جملة أمور من بينها قياس الإنتاج وتوليد وتوزيع الدخل بين القطاعات الاقتصادية وإستخدام الدخل لأغراض الإستهلاك والإدخار والتغيرات في الأصول والخصوم ، يتم اعدادها بالجهاز المركزي للإحصاء وفقاً لدليل الحسابات القومية (System of National Accounts SNA) الصادر عن صندوق النقد الدولي لعام 1968 .

يتناول هذا الفصل كل من الناتج المحلي الإجمالي بالأسعار الثابتة والجارية، والناتج القومي الإجمالي والدخل القومي ونصيب الفرد من الناتج المحلي الإجمالي، كما يتناول الأرقام القياسية للأسعار الجارية والتي تعكس معدلات التضخم بالإضافة إلى التغيرات الديموغرافية متمثلة في حجم السكان والتركيب النوعي والعمرى للسكان.

يعرف الناتج المحلي الإجمالي بأنه مجموع القيم السوقية للسلع والخدمات النهائية المنتجة في الدولة خلال فترة زمنية محددة (عادة عام)، وتستخدم ثلاث طرق لحسابه :

(1) طريقة الناتج أو القيمة المضافة: تبعاً لهذه الطريقة فإن الناتج المحلي الإجمالي يساوي مجموع القيم المضافة في جميع قطاعات الإقتصاد (حسب الأنشطة الاقتصادية)، وذلك بتجميع قيمة المنتجات من السلع والخدمات بالأسعار الجارية مع إستبعاد قيم السلع والخدمات الوسيطة المشاركة في العملية الإنتاجية.

(2) طريقة الدخل : وفقاً لهذه الطريقة فإن الناتج المحلي الإجمالي يساوي مجموع دخول عناصر الإنتاج التي ساهمت في العملية الإنتاجية، ويشمل ذلك الأرباح والمكاسب الرأسمالية (الفوائد) وتعويزات العاملين بما في ذلك الإيجور والرواتب وغيرها من تكاليف العمالة مضافاً إليها إجمالي فائض التشغيل لدى مؤسسات الأعمال والضرائب ناقصاً دعم المنتجات .

(3) طريقة الإنفاق : حسب هذه الطريقة فإن الناتج المحلي الإجمالي يساوي مجموع الإنفاق الإستهلاكي الخاص والإنفاق الحكومي والإستثمار الخاص والحكومي وصافي التعامل الخارجي. ويتبع الجهاز المركزي للإحصاء الطريقة الأولى والثالثة في اعداد الحسابات القومية.

7 - 2 : الناتج المحلي الإجمالي بالأسعار الثابتة حسب الأنشطة الاقتصادية .

يوضح الجدول (7 - 1) والشكل (7 - 1) معدل نمو الناتج المحلي الإجمالي والقطاعات المكونة له بالأسعار الثابتة لكل من عامي 2020 و 2021 محسوباً على أساس أسعار عام 1981/ 1982

جدول (7 - 1)

الناتج المحلي الإجمالي بالأسعار الثابتة حسب الأنشطة الاقتصادية لكل من عامي 2020 و 2021 على أساس أسعار عام 1981/1982

(مليون جنيه)

* 2021			** 2020			العام	القطاع
المساهمة %	معدل النمو %	القيمة	المساهمة %	معدل النمو %	القيمة		
26.1	(1.8)	9.14	26.1	(8.6)	9.31		قطاع الزراعة والغابات والثروة الحيوانية والسمكية
22.2	(0.3)	7.76	21.8	2.7	7.78		قطاع الصناعات التحويلية واليدوية والصناعات الاستخراجية
1.5	8.3	0.52	1.3	(5.4)	0.48		الصناعة والتعدين
15.6	(0.2)	5.45	15.3	3.5	5.46		الصناعات التحويلية واليدوية
3.1	(2.7)	1.10	3.2	1.8	1.13		الكهرباء والماء والغاز
2.0	(2.8)	0.69	2.0	4.2	0.71		البناء والتشييد
51.7	(2.6)	18.06	52.1	0.6	18.55		قطاع الخدمات
9.0	(2.5)	3.13	9.0	2.1	3.21		التجارة والفنادق والمطاعم
15.0	(1.9)	5.25	15.0	1.1	5.35		التمويل والتأمين والمصارف
10.6	(2.4)	3.69	10.6	(5.9)	3.78		النقل والمواصلات والتخزين
15.0	(3.5)	5.24	15.3	4.1	5.43		الخدمات الحكومية
2.1	(3.8)	0.75	2.2	1.1	0.78		خدمات أخرى ¹
100.0	(1.9)	34.96	100.0	(1.6)	35.63		الناتج المحلي الإجمالي بالأسعار الثابتة
		326,542.1			132,664.4		مخفض الناتج المحلي الإجمالي
		11,417,292.2			4,727,134.7		الناتج المحلي الإجمالي بالأسعار الجارية 2

المصدر: الجهاز المركزي للإحصاء

* بيانات أولية

** بيانات معدلة

1 تشمل الخدمات الاجتماعية ، خدمات المؤسسات المالية ، الخدمات الخاصة غير الربحية ، الرسوم على الواردات)

2 للمزيد انظر الجدول (7 - 3).

المشكل (7 - 1)

معدل نمو القطاعات لكل من عامي 2020 و 2021

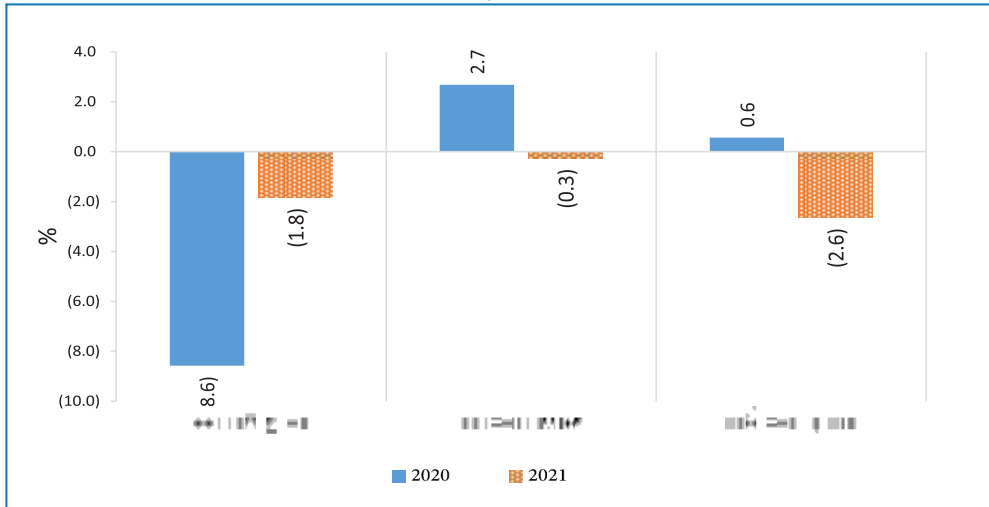

المصدر: الجهاز المركزي للإحصاء

يلاحظ من الجدول (7 - 1) إنخفاض معدل نمو الناتج المحلي الإجمالي بالأسعار الثابتة من سالب 1.6% في العام 2020 إلى سالب 1.9% في العام 2021 وذلك لإنخفاض معدل نمو القطاع الخدمي من 0.6% في العام 2020 إلى سالب 2.6% في العام 2021، وانخفاض معدل نمو القطاع الصناعي من 2.7% في العام 2020 إلى سالب 0.3% في العام 2021، على الرغم من تحسن معدل نمو القطاع الزراعي من سالب 8.6% في العام 2020 إلى سالب 1.8% في العام 2021.

وقد نتج عن انخفاض معدل نمو القطاع الصناعي إنخفاض معظم القطاعات الفرعية المكونة له، حيث إنخفض معدل نمو قطاع البناء والتشييد من 4.2% في العام 2020 إلى سالب 2.8% في العام 2021، والكهرباء والمياه والغاز من 1.8% في العام 2020 إلى سالب 2.7% في العام 2021، والصناعات التحويلية واليدوية من 3.5% في العام 2020 إلى سالب 0.2% في العام 2021، وبينما ارتفع معدل نمو الصناعة والتعدين من سالب 5.4% في العام 2020 إلى 8.3% في العام 2021.

كما يلاحظ انخفاض معدل نمو قطاع الخدمات لإنخفاض بعض القطاعات الفرعية له، حيث انخفض معدل نمو الخدمات الحكومية من 4.1% في العام 2020 إلى سالب 3.5% في العام 2021، و التجارة والفنادق والمطاعم من 2.1% في العام 2020 إلى سالب 2.5% في العام 2021، والتمويل والتأمين والمصارف من 1.1% في العام 2020 إلى سالب 1.9% في العام 2021، والخدمات الأخرى من 1.1% في العام 2020 إلى سالب 3.8% في العام 2021، بينما تحسن معدل نمو قطاع النقل والمواصلات والتخزين من سالب 5.9% في العام 2020 إلى سالب 2.4% في العام 2021.

7 - 2 - 1: مساهمة القطاعات الاقتصادية في الناتج المحلي الإجمالي

يوضح الشكل (7 - 2) مساهمة القطاعات الاقتصادية في الناتج المحلي الإجمالي بالأسعار الثابتة لكل من عامي 2020 و 2021.

الشكل (7 - 2)

مساهمة القطاعات الاقتصادية في الناتج المحلي الإجمالي لكل من عامي 2020 و 2021

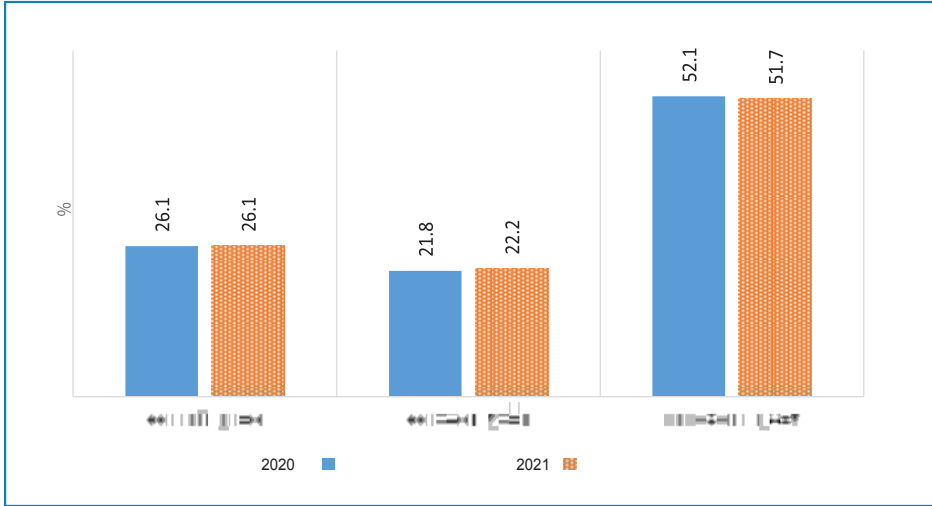

استقرت نسبة مساهمة القطاع الزراعي (النباتي والحيواني) في 26.1% لعامي 2020 و 2021 ، بينما ارتفعت نسبة مساهمة القطاع الصناعي في الناتج المحلي الإجمالي من 21.8% في العام 2020 إلى 22.2% في العام 2021، نتيجة لارتفاع مساهمة الصناعات التحويلية واليدوية من 15.3% في العام 2020 إلى 15.6% في العام 2021، والصناعة والتعدين من 1.3% في العام 2020 إلى 1.5% في العام 2021، بينما انخفضت نسبة مساهمة الكهرباء والماء والغاز من 3.2% في العام 2020 إلى 3.1% في العام 2021، واستقرت نسبة مساهمة البناء والتشييد في 2.0% لعامي 2020 و 2021.

انخفضت نسبة مساهمة قطاع الخدمات في الناتج المحلي الإجمالي من 52.1% في العام 2020 إلى 51.7% في العام 2021، نتيجة لانخفاض مساهمة الخدمات الحكومية من 15.3% في العام 2020 إلى 15.0% في العام 2021، والخدمات الأخرى من 2.2% في العام 2020 إلى 2.1% في العام 2021، واستقرت نسبة مساهمة كل من التجارة والفنادق والمطاعم في 9.0%، ومساهمة التمويل والتأمين والمصارف في 15.0%، ومساهمة النقل والمواصلات والتخزين في 10.6% لعامي 2020 و 2021.

7 - 2 - 2 : معدل نمو الناتج المحلي الإجمالي خلال الفترة (2017 - 2021)

يبين الجدول (7 - 2) والشكل (7 - 3) معدل نمو الناتج المحلي الإجمالي خلال الفترة (2017 - 2021) .

جدول (7 - 2)

معدل نمو الناتج المحلي الإجمالي بالأسعار الثابتة خلال الفترة (2017 - 2021)

البيان	**2017	**2018	**2019	**2020	*2021
معدل نمو الناتج المحلي الإجمالي (%)	4.7	2.8	(1.3)	(1.6)	(1.9)

المصدر: الجهاز المركزي للإحصاء

* بيانات أولية

** بيانات معدلة

الشكل (7 - 3)

الاتجاه العام لمعدل نمو الناتج المحلي الإجمالي خلال الفترة (2017 - 2021)

بأسعار عام 1982/1981

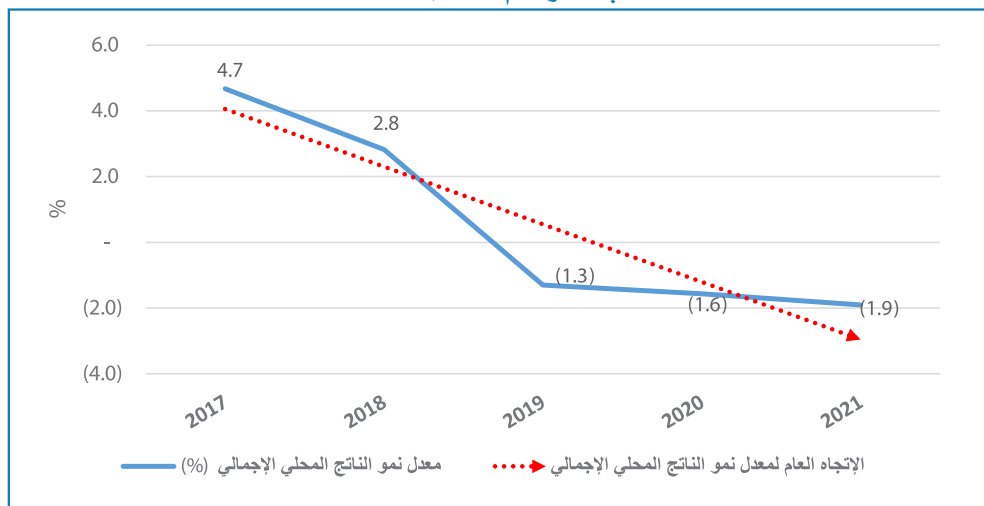

يعكس الجدول (7 - 2) والشكل (7 - 3) الاتجاه العام لمعدل نمو الناتج المحلي الإجمالي خلال الفترة (2017 - 2021) ، حيث انخفض معدل نمو الناتج المحلي الإجمالي من 4.7% في العام 2017 إلى 2.8% في العام 2018 ثم إلى سالب 1.3% في العام 2019 وإلى سالب 1.9% في العام 2021 .

7 - 3 : الناتج المحلي الإجمالي بالأسعار الجارية حسب الأنشطة الاقتصادية

يلاحظ من الجدول (7 - 3) الناتج المحلي الإجمالي بالأسعار الجارية حسب الأنشطة الاقتصادية (طريقة الناتج أو القيمة المضافة) لكل من عامي 2020 و 2021. كما يوضح الشكل (7 - 4) مساهمة القطاعات في الناتج المحلي الإجمالي بالأسعار الجارية لكل من عامي 2020 و 2021 .

جدول (7 - 3)

الناتج المحلي الإجمالي بالأسعار الجارية حسب الأنشطة الاقتصادية لكل من عامي 2020 و 2021
(مليون جنيه)

*2021			**2020			القطاع العام
المساهمة %	معدل النمو %	القيمة	المساهمة %	معدل النمو %	القيمة	
20.2	139.6	2,305,514.8	20.4	143.9	962,121.0	قطاع الزراعة والغابات والثروة الحيوانية والسمكية
22.5	152.0	2,564,852.4	21.5	139.3	1,017,659.4	قطاع الصناعات التحويلية واليدوية والصناعات الاستخراجية
10.0	165.6	1,137,994.7	9.1	133.6	428,492.2	الصناعة والتعدين
8.4	143.5	960,661.3	8.3	142.3	394,487.8	الصناعات التحويلية واليدوية
0.5	137.4	54,998.1	0.5	151.1	23,165.9	الكهرباء والماء والغاز
3.6	139.7	411,198.3	3.6	145.6	171,513.5	البناء والتشييد
57.3	138.3	6,546,925.0	58.1	143.0	2,747,354.3	قطاع الخدمات
16.2	138.1	1,852,810.0	16.5	141.4	778,116.1	التجارة والفنادق والمطاعم
18.0	139.4	2,057,945.9	18.2	142.0	859,745.1	التمويل والتأمين والمصارف
8.9	138.8	1,017,100.1	9.0	146.9	425,885.5	النقل والمواصلات والتخزين
5.5	135.5	630,584.6	5.7	144.3	267,809.8	الخدمات الحكومية
8.7	137.7	988,484.4	8.8	143.6	415,797.8	خدمات أخرى
100.0	141.5	11,417,292.2	100.0	142.4	4,727,134.7	الناتج المحلي الإجمالي بالأسعار الجارية

المصدر: الجهاز المركزي للإحصاء

* بيانات أولية

** بيانات معدلة

المشكل (7 - 4)

مساهمة القطاعات الاقتصادية في الناتج المحلي الإجمالي بالأسعار الجارية لكل من عامي 2020 و 2021

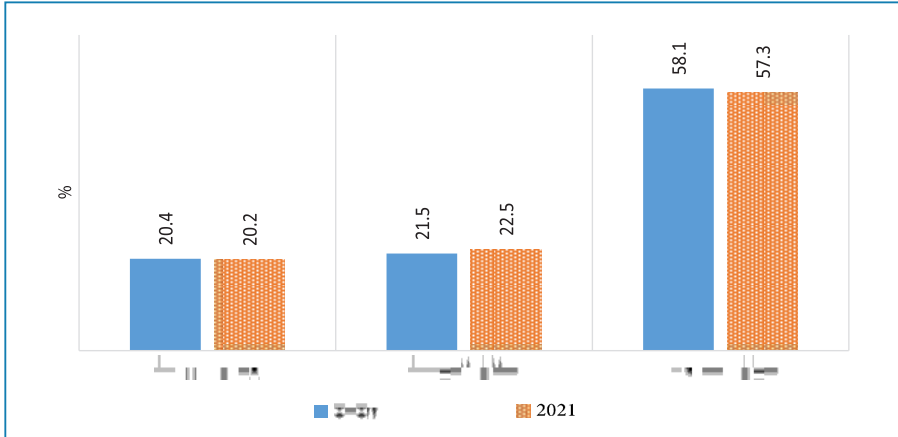

يُبين الجدول (7 - 3) والمشكل (7 - 4) انخفاض نسبة مساهمة القطاع الزراعي بشقيه النباتي والحيواني في الناتج المحلي الإجمالي بالأسعار الجارية من 20.4% في العام 2020 إلى 20.2% في العام 2021، وانخفاض نسبة مساهمة قطاع الخدمات في الناتج المحلي الإجمالي بالأسعار الجارية من 58.1% في العام 2020 إلى 57.3% في العام 2021، نتيجة لانخفاض مساهمة القطاعات الفرعية المكونة للقطاع، حيث إنخفضت نسبة مساهمة قطاع التجارة والفنادق والمطاعم من 16.5% في العام 2020 إلى 16.2% في العام 2021، والتمويل والتأمين والمصارف من 18.2% في العام 2020 إلى 18.0% في العام 2021، والنقل والمواصلات والتخزين من 9.0% في العام 2020 إلى 8.9% في العام 2021، والخدمات الحكومية من 5.7% في العام 2020 إلى 5.5% في العام 2020.

في المقابل يلاحظ ارتفاع مساهمة القطاع الصناعي في الناتج المحلي الإجمالي بالأسعار الجارية من 21.5% في العام 2020 إلى 22.5% في العام 2021، نتيجة لارتفاع نسبة مساهمة قطاع الصناعة والتعدين من 9.1% في العام 2020 إلى 10.0% في العام 2021، والصناعات التحويلية واليدوية من 8.3% في العام 2020 إلى 8.4% في العام 2021، بينما استقرت نسبة مساهمة قطاع الكهرباء والماء والغاز وقطاع البناء والتشييد عند 0.5% و 3.6% على التوالي لعامي 2020 و 2021.

7 - 4 : الناتج المحلي الإجمالي بالأسعار الجارية؛

يوضح الجدول (7 - 4) الناتج المحلي الإجمالي بالأسعار الجارية (طريقة الإنفاق) وفقاً لطريقة الانفاق القومي لكل من عامي 2020 و 2021.

جدول (7 - 4)

الناتج المحلي الإجمالي بالأسعار الجارية وفقاً لطريقة الإنفاق لكل من عامي 2020 و 2021

(مليون جنيه)

القطاع	العام	** 2020			* 2021		
		القيمة	معدل النمو %	المساهمة %	القيمة	معدل النمو %	المساهمة %
الإنفاق الاستهلاكي		4,439,629.9	139.9	93.9	10,560,113.6	137.9	92.5
الإنفاق الحكومي		682,855.5	465.6	14.4	1,369,772.5	100.6	12.0
الإنفاق الخاص		3,756,774.4	117.2	79.5	9,190,341.1	144.6	80.5
الإنفاق الاستثماري		273,537.0	(2.3)	5.8	1,027,534.9	275.6	9.0
التكوين الرأسمالي		251,654.0	(2.3)	5.3	945,332.8	275.6	8.3
التغير في المخزون		21,883.0	(2.3)	0.5	82,202.1	275.6	0.7
صافي التعامل الخارجي من السلع والخدمات		13,967.8	(107.7)	0.3	(170,356.3)	(1,319.6)	(1.5)
الصادرات من السلع والخدمات		242,280.5	46.5	5.1	650,650.1	168.6	5.7
الواردات من السلع والخدمات		228,312.7	(33.9)	4.8	821,006.4	259.6	7.2
الناتج المحلي الإجمالي بالأسعار الجارية		4,727,134.7	142.4	100.0	11,417,292.2	141.5	100.0

المصدر: الجهاز المركزي للإحصاء

* بيانات أولية

** بيانات معدلة

وفقاً للجدول (7 - 4) يلاحظ انخفاض معدل نمو الناتج المحلي الإجمالي بالأسعار الجارية من 142.4% في العام 2020 إلى 141.5% في العام 2021، نتيجة إلى لإنخفاض معدل نمو الإنفاق الاستهلاكي من 139.9% في العام 2020 إلى 137.9% في العام 2021، و صافي التعامل الخارجي من السلع والخدمات من سالب 107.7% في العام 2020 إلى سالب 1,319.6% في العام 2021، على الرغم من ارتفاع معدل نمو إجمالي الإنفاق الاستثماري من سالب 2.3% في العام 2020 إلى 275.6% في العام 2021.

فيما يلي شرح تفصيلي لمكونات الناتج المحلي الإجمالي حسب طريقة الإنفاق:-

7 - 4 - 1: الإنفاق الاستهلاكي؛

ينقسم الإنفاق الاستهلاكي إلى إنفاق حكومي و إنفاق خاص، بحيث يشمل الإنفاق الحكومي جميع النفقات الجارية التي تشمل بند تعويضات العاملين وشراء السلع والخدمات وتحويلات الولايات وتسيير مؤسسات الدولة، بينما يشمل الإنفاق الخاص إستهلاك جميع الأسر والأفراد. يوضح الشكل (7 - 5) مساهمة الإستهلاك في الناتج المحلي الإجمالي بالأسعار الجارية لكل من عامي 2020 و 2021.

الشكل (5 - 7)

مساهمة الانفاق الإستهلاكي في الناتج المحلي الإجمالي بالأسعار الجارية لكل من عامي 2020 و 2021

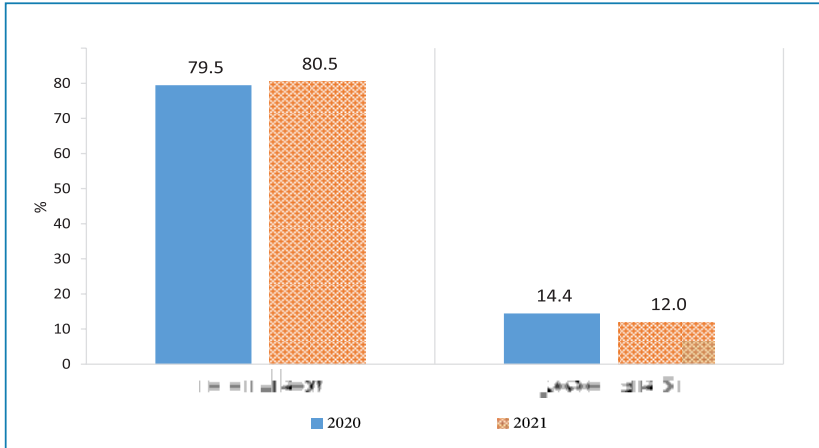

يعكس الجدول (4 - 7) والشكل (5 - 7) إنخفاض مساهمة إجمالي الانفاق الإستهلاكي في الناتج المحلي الإجمالي بالأسعار الجارية من 93.9% في العام 2020 إلى 92.5% في العام 2021، وذلك لإنخفاض مساهمة الإنفاق الحكومي من 14.4% في العام 2020 إلى 12.0% في العام 2021، على الرغم من ارتفاع مساهمة انفاق القطاع الخاص من 79.5% في العام 2020 إلى 80.5% في العام 2021. يوضح الشكل (6 - 7) معدل نمو الانفاق الإستهلاكي بالأسعار الجارية لكل من عامي 2020 و 2021.

الشكل (6 - 7)

معدل نمو الانفاق الإستهلاكي بالاسعار الجارية لكل من عامي 2020 و 2021

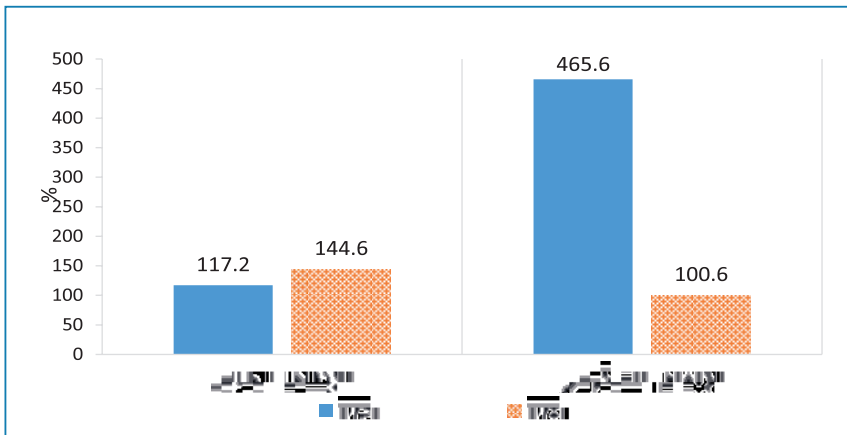

حسب الجدول (7 - 4) والشكل (7 - 6) يلاحظ إنخفاض معدل نمو إجمالي الإنفاق الاستهلاكي من 139.9% في العام 2020 إلى 137.9% في العام 2021، وذلك لإنخفاض معدل نمو الإنفاق الحكومي من 465.6% في العام 2020 إلى 100.6% في العام 2021، على الرغم من ارتفاع معدل نمو الإنفاق الخاص من 117.2% في العام 2020 إلى 144.6% في العام 2021. يوضح الشكل (7-7) الاتجاه العام لمعدلات نمو إجمالي الاستهلاك خلال الفترة (2021 - 2017).

الشكل (7 - 7)

الاتجاه العام لمعدل نمو إجمالي الإنفاق الاستهلاكي خلال الفترة (2021 - 2017)

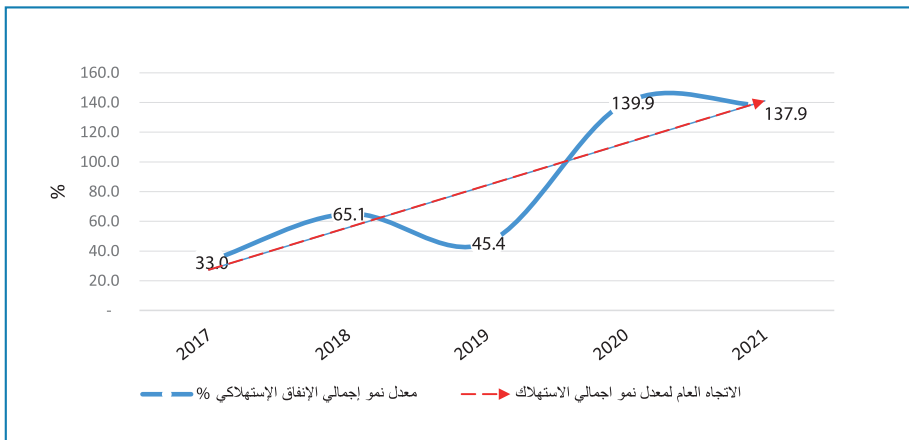

يلاحظ من الشكل (7-7) تصاعد الاتجاه العام لمعدل نمو إجمالي الإنفاق الاستهلاكي خلال الفترة من (2021 - 2017) حيث إرتفع معدل نمو إجمالي الإنفاق الاستهلاكي بوتيرة متسارعة من 33.0% في العام 2017 إلى 137.9% في العام 2021.

7 - 4 - 2 : الإنفاق الاستثماري

يعرف الإنفاق الاستثماري بأنه الإنفاق الرأسمالي على المشروعات الجديدة في قطاعات المرافق العامة والبنية التحتية بالإضافة إلى المشروعات التي تتعلق بالنشاط الاقتصادي لإنتاج السلع والخدمات في القطاعات الإنتاجية والخدمية كالصناعة والزراعة والإسكان والصحة والتعليم والسياحة، بينما يعرف الاستثمار الإجمالي بأنه التغير في القيمة السوقية الكلية للمنشآت الجديدة ووسائل الإنتاج المعمرة مضافاً إليها قيمة التغير في المخزون لدى منشآت الأعمال.

الشكل (7 - 8)

معدل نمو مكونات الانفاق الإستثماري بالاسعار الجارية لكل من عامي 2020 و 2021

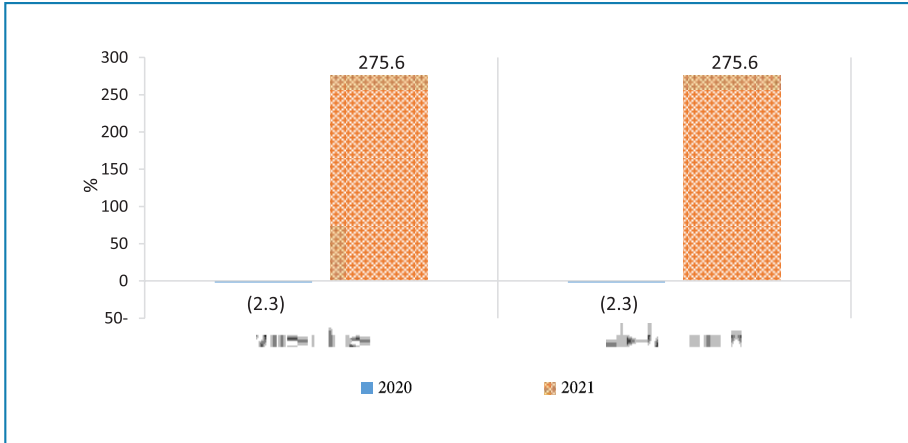

يعكس الجدول (7 - 4) والشكل (7 - 8) ارتفاع معدل نمو إجمالي مكونات الانفاق الإستثماري من سالب 2.3% في عام 2020 إلى 275.6% في عام 2021 ، وذلك لارتفاع معدل نمو التكوين الرأسمالي والتغير في المخزون من سالب 2.3% في عام 2020 إلى 275.6% في عام 2021.

الشكل (7 - 9)

مساهمة مكونات الانفاق الإستثماري في الناتج المحلي الإجمالي بالاسعار الجارية لكل من عامي 2020 و 2021

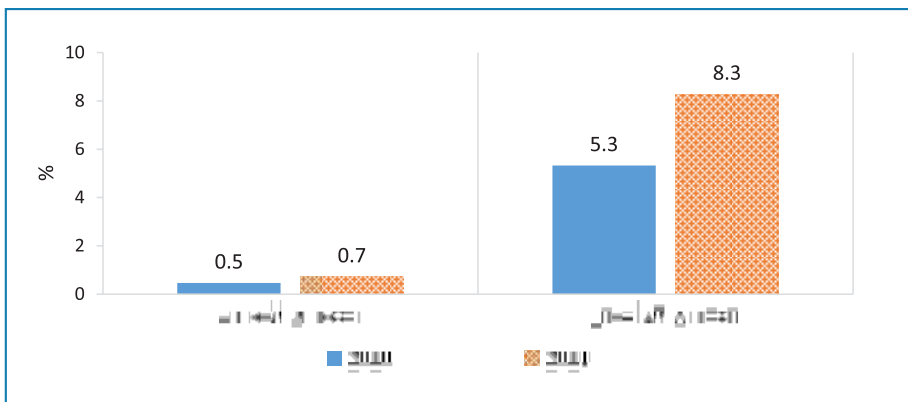

يتضح من الجدول (7 - 4) والشكل (7 - 9) ارتفاع معدل مساهمة مكونات الإستثماري في الناتج

المحلي الاجمالي من 5.8% في العام 2020 الي 9.0% في العام 2021، بسبب إرتفاع مساهمة التكوين الرأسمالي من 5.3% في العام 2020 إلى 8.3% في العام 2021، وإرتفاع مساهمة التغير في المخزون من 0.5% في العام 2020 إلى 0.7% في العام 2021. يوضح الشكل (7 - 10) الإتجاه العام لمعدلات نمو الانفاق الإستثماري خلال الفترة (2017 - 2021).

الشكل (7 - 10)

الإتجاه العام لمعدل نمو الانفاق الإستثماري خلال الفترة (2017 - 2021)

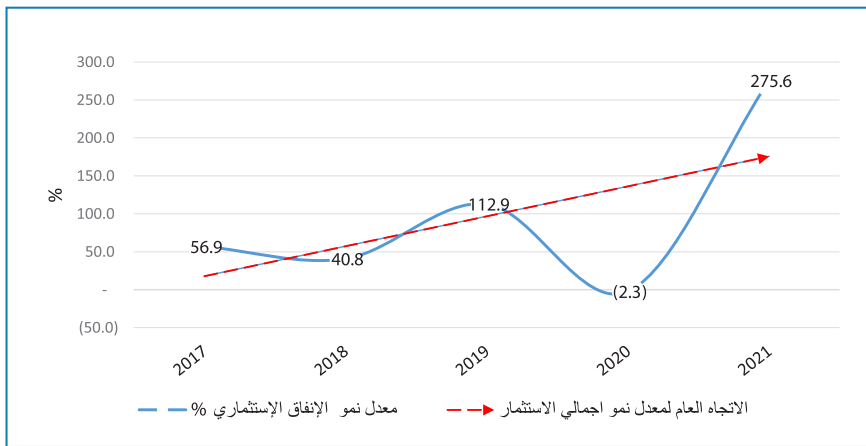

يبين الشكل (7 - 10) تصاعد الاتجاه العام لمعدل نمو اجمالي الانفاق الاستثماري خلال الفترة (2017 - 2021)، حيث ارتفع معدل نمو الانفاق الإستثماري من سالب 56.9% في العام 2017 ثم إرتفع المعدل ليصل إلى 112.9% في العام 2019، ثم انخفض الى سالب 2.3% في العام 2020، ليسجل ارتفاع 275.6% في العام 2021.

7 - 4 - 3 : صافي التعامل الخارجي للسلع والخدمات

صافي التعامل الخارجي للسلع والخدمات يساوي المقابل المحلي لقيمة الصادرات من السلع والخدمات ناقصا المقابل المحلي لقيمة الواردات من السلع والخدمات خلال عام . ويلاحظ من الجدول (7 - 4) إنخفاض معدل نمو العجز في صافي التعامل الخارجي للسلع والخدمات من سالب 107.7% في العام 2020 إلى سالب 1,319.6% في العام 2021، وذلك نتيجة لارتفاع معدل نمو واردات السلع والخدمات من سالب 33.9% في العام 2020 إلى 259.6% في العام 2021، على الرغم من ارتفاع معدل نمو صادرات السلع والخدمات من 46.5% في العام 2020 الى 186.6% في العام 2021.

7 - 5 : الناتج القومي الإجمالي

يعتبر الناتج القومي الإجمالي أحد المقاييس التي تستخدم لقياس الدخل القومي والإنفاق الكلي للدولة. وهو عبارة عن مجموع القيم السوقية للسلع والخدمات النهائية المنتجة في الدولة خلال العام، بالإضافة إلى صافي عائدات عوامل الإنتاج الوطنية بالخارج والمدفوعات للأجانب.

يوضح الجدول (7 - 5) الناتج القومي الإجمالي بالأسعار الجارية لكل من عامي 2020 و 2021.

جدول (7 - 5)

الناتج القومي الإجمالي بالأسعار الجارية لكل من عامي 2020 و 2021

(مليون جنيه)

معدل النمو %	* 2021		** 2020		البيان
	التغير	القيمة	معدل النمو %	القيمة	
141.5	6,690,157.5	11,417,292.2	142.4	4,727,134.7	(أ) الناتج المحلي الإجمالي بالأسعار الجارية
(84.2)	36,559.5	(6,885.0)	62.8	(43,444.5)	(ب) صافي المتحصلات والمدفوعات غير المنظورة
143.6	6,726,717.0	11,410,407.2	136.9	4,683,690.2	الناتج القومي الإجمالي بالأسعار الجارية (أ + ب)

المصدر: الجهاز المركزي للإحصاء وبنك السودان المركزي

* بيانات أولية

** بيانات معدلة

ارتفع الناتج القومي الإجمالي بالأسعار الجارية من 4,683,690.2 مليون جنيه بمعدل نمو 136.9% في العام 2020 إلى 11,410,407.2 مليون جنيه بمعدل نمو 143.6% في العام 2021 وذلك بسبب ارتفاع معدل نمو الناتج المحلي الإجمالي بالأسعار الجارية بـ 141.5% وإنخفاض نسبة عجز صافي المتحصلات والمدفوعات غير المنظورة بـ 84.2%.

7 - 6 : الدخل القومي

الدخل القومي يساوي الناتج المحلي الإجمالي مخصوماً منه الإهلاك، مضافاً إليه صافي تعويضات العاملين وصافي دخل الملكية من العالم الخارجي. (أي الناتج المحلي الإجمالي مخصوماً منه الإهلاك والدخول الأولية المدفوعة للوحدات غير المقيمة، مضافاً إليه الدخول الأولية المستلمة من الوحدات غير المقيمة).

يوضح الجدول (7 - 6) الدخل القومي والناتج المحلي الإجمالي بالأسعار الجارية ونصيب الفرد من الناتج المحلي الإجمالي لكل من عامي 2020 و 2021.

جدول (7 - 6)

الدخل القومي والناتج المحلي الإجمالي ونصيب الفرد من الناتج المحلي الإجمالي لكل من عامي 2020 و 2021

معدل النمو %	* 2021		** 2020		العام
	التغير	القيمة	معدل النمو %	القيمة	
141.5	6,690,157.5	11,417,292.2	142.4	4,727,134.7	الناتج المحلي الإجمالي بالأسعار الجارية (مليون جنيه)
2.8	1,244,891	45,678,376	2.9	44,433,485	عدد السكان (نسمة)
134.9	143,562.8	249,949.6	134.7	106,386.8	نصيب الفرد من الناتج المحلي الإجمالي (جنيه)
150.2	6,759,456.2	11,260,113.5	109.2	3,646,305.1	الدخل القومي (مليون جنيه)

المصدر: الجهاز المركزي للإحصاء

* بيانات أولية

** بيانات معدلة

يبين الجدول (7 - 6) ارتفاع نصيب الفرد من الناتج المحلي الإجمالي بالأسعار الجارية من 106,386.8 جنيه في العام 2020 إلى 249,949.6 جنيه لعام 2021 بمعدل 134.9%، كما ارتفع الدخل القومي من 3,646,305.1 مليون جنيه في العام 2020 إلى 11,260,113.5 مليون جنيه في العام 2021 وبمعدل نمو 150.2%.

7 - 7: الأرقام القياسية للأسعار ومعدلات التضخم

التضخم: يعرف التضخم بأنه الارتفاع المستمر في المستوى العام لأسعار السلع والخدمات خلال فترة زمنية محددة.

يصنف التضخم على النحو التالي:

- التضخم الكلي (العام) Headline Inflation، يعرف التضخم الكلي بأنه يرصد كافة التغيرات في أسعار السلع التي تتضمنها سلة الرقم القياسي العام لأسعار المستهلكين.
- التضخم الأساسي Core Inflation، يعرف التضخم الأساسي بأنه الرقم الذي يرصد التغيرات في المستوى العام للأسعار، والذي يعزى إلى التغيرات في مستوى الطلب الكلي (باستبعاد مجموعة الغذاء) والذي يتأثر بالتغير في عرض النقود.
- التضخم المستورد Imported Inflation، يعرف التضخم المستورد بأنه ارتفاع الأسعار نتيجة لانتقال تضخم الشركاء التجاريين إليها من خلال الواردات.

7-7-1 : الرقم القياسي لأسعار المستهلك (Consumer Price Index CPI)

الرقم القياسي لأسعار المستهلك عبارة عن وسيلة إحصائية لقياس التغيرات في أسعار السلع والخدمات المشتراة من قبل المستهلك. وهو مقياس لمتوسط التغير الذي يطرأ بمرور الوقت على أسعار البنود الاستهلاكية، أي السلع والخدمات التي تشتري لأغراض الحياة اليومية. ونظراً للتغيرات الاقتصادية وتغير النمط الاستهلاكي فإنه يمكن إحلال سلع جديدة محل سلع أخرى في مكونات سلة المستهلك، ويقيس الرقم القياسي التغير النسبي الذي يطرأ على الأسعار بالنسبة لأساس لعام معين والذي يسمى بفترة الأساس¹.

الأرقام القياسية لأسعار المستهلك حسب المجموعات السلعية ومعدلات التضخم لعامي 2020 و 2021 (سنة الأساس 2007)

يوضح الجدول (7-7) معدلات التضخم و الأرقام القياسية لأسعار المستهلك حسب المجموعات السلعية لكل من عامي 2020 و 2021.

جدول (7-7)

معدلات التضخم و الأرقام القياسية لأسعار المستهلك حسب المجموعات السلعية

لكل من عامي 2020 و 2021 (سنة الأساس 2007)

المجموعات السلعية	والمشروبات الأغذية	التبغ	والأحذية والملابس	السكن	والمعدات المنزلية والتجهيزات	الصحة	النقل	الاتصالات	الثقافة والترفيه والتعليم	الفنادق والمطاعم	أخرى	المتوسط
متوسط الأرقام القياسية 2020	5253.5	3007.5	6109.6	1553.9	4505.8	2385.3	10628.0	2353.9	11197.5	1445.9	4733.5	5083.4
متوسط معدلات التضخم 2020 (%)	138.9	112.7	133.6	122.0	109.8	57.2	339.8	114.0	249.8	18.8	135.9	163.3
متوسط الأرقام القياسية 2021	17420.0	11320.8	20385.2	8831.5	16181.6	9143.1	100303.1	11628.5	43340.0	6334.3	18389.5	23337.7
متوسط معدلات التضخم 2021 (%)	238.5	276.6	241.3	408.6	258.9	274.5	964.3	381.7	295.8	336.1	292.0	359.1
الوزن الإنفاقي %	52.9	0.7	4.5	14.2	6.9	1.0	8.3	1.7	2.2	2.7	2.3	2.6

المصدر: الجهاز المركزي للإحصاء

1. تجدر الإشارة إلى أن الجهاز المركزي للإحصاء قد أجرى مسح ميزانية الأسرة عام 2007، شمل كل ولايات السودان للحصول على الأرقام القياسية وأوزانها، حيث بلغ حجم العينة 3036 أسرة. تبدأ خطوات الحصول على الأرقام القياسية بإختيار السلة، حيث تضم نحو 663 سلعة و يتم استخدام اثنتي عشرة مجموعةً سلعيةً في السودان هي كل من مجموعة الأغذية والمشروبات، التبغ، الملابس والأحذية، السكن، التجهيزات والمعدات المنزلية، الصحة، النقل، الاتصالات، الترفيه والثقافة، التعليم، الفنادق والمطاعم ومجموعة أخرى. ويستخدم الأوزان المخصصة لكل مجموعة سلعية، يتم حساب الأرقام القياسية ومنها يتم حساب معدلات التضخم.

يوضح الجدول (7 - 7) أن الرقم القياسي لمجموعة النقل سجل أعلى متوسط للأرقام القياسية، حيث إرتفع من 10,628.0 نقطة في عام 2020 إلى 100,303.1 نقطة في عام 2021 بمتوسط معدل تضخم بلغ 964.3% في العام 2021 نتيجة لتطبيق سياسة رفع الدعم عن المحروقات خلال العام 2021 ، بينما سجلت مجموعة التعليم أدنى متوسط للأرقام القياسية حيث بلغت 6,334.3 نقطة في عام 2021 مقارنة بـ 1,445.9 نقطة في عام 2020 بمتوسط معدل تضخم بلغ 336.1% في العام 2021.

7 - 7 - 2 : معدلات التضخم لعامي 2020 و 2021

يوضح الجدول (8 - 7) معدلات التضخم لعامي 2020 و 2021.

جدول (7 - 8)

معدلات التضخم لعامي 2020 و 2021

(%)

السنة	الشهر	التضخم الأساسي	التضخم المستورد	التضخم الكلي
2020	يناير	59.8	66.8	64.3
	فبراير	65.1	71.0	71.4
	مارس	72.6	72.1	81.6
	أبريل	89.8	89.9	98.8
	مايو	94.8	95.6	114.2
	يونيو	134.2	118.1	136.4
	يوليو	154.4	121.5	143.8
	أغسطس	196.8	139.2	166.8
	سبتمبر	264.6	159.9	212.3
	أكتوبر	280.5	181.9	229.8
	نوفمبر	379.4	181.7	254.3
	ديسمبر	363.4	194.4	269.3
2021	يناير	381.5	197.7	304.3
	فبراير	427.6	208.1	330.8
	مارس	469.8	243.1	341.8
	أبريل	526.9	234.5	363.1
	مايو	597.9	235.2	378.8
	يونيو	643.9	230.3	412.8
	يوليو	625.8	240.8	422.8
	أغسطس	541.1	222.3	387.6
	سبتمبر	515.5	203.4	365.8
	أكتوبر	508.8	187.9	350.8
	نوفمبر	428.3	200.0	339.6
	ديسمبر	443.5	196.7	318.2

المصدر: الجهاز المركزي للإحصاء

الشكل (7 - 11)

معدلات التضخم لعامي 2020 و 2021

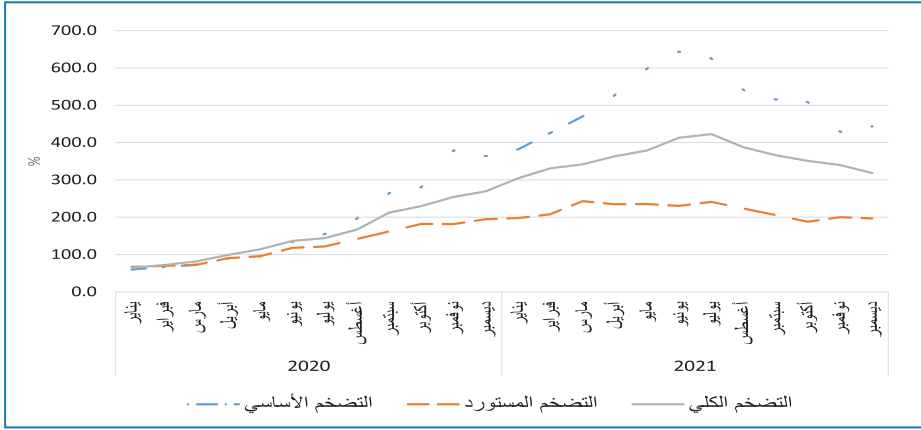

المصدر: الجدول (7 - 8)

يوضح الجدول (7 - 8) و الشكل (7 - 11) معدلات التضخم الكلي والتضخم الاساسي والتضخم المستورد لعامي 2020 و 2021:

- شهد شهر يناير من العام 2020 أدنى معدل تضخم كلي (Headline Inflation) بـ 64.3% ثم توالي في الارتفاع حتي وصل الى 269.3% بنهاية ديسمبر من العام نفسه. وواصل في الارتفاع في العام 2021 ليسجل شهر يوليو أعلى معدل تضخم كلي بلغ 422.8%، ثم إنخفض الي أن بلغ 318.2% بنهاية ديسمبر من العام 2021.
- سجل شهر يناير من العام 2020 أدنى معدلات لكل من التضخم الاساسي (Core inflation) بـ 59.8% والمستورد (Imported Inflation) بـ 66.8%، ثم تواليا في الارتفاع حتي وصل التضخم الاساسي أعلى مستوى له في شهر يونيو 2021 حيث بلغ 643.9% (متضمنة أثر تحرير الخبز والوقود) وبلغ التضخم المستورد أعلى مستوى له في شهر مارس 2021 حيث بلغ 243.1% وهي الفترة التي تلت توحيد سعر الصرف (21 فبراير 2021) ثم بعد ذلك تواليا إرتفاعا وإنخفاضا الي أن بلغا 443.5% و 196.7% لكل من التضخم الاساسي والمستورد علي التوالي بنهاية ديسمبر 2021.
- مساهمة التضخم المستورد في التضخم الكلي كانت اكبر خلال الفترة من يناير- مايو 2020، أي ما قبل توقيع برنامج الإصلاح الاقتصادي بين السلطات السودانية وصندوق النقد الدولي في سبتمبر 2020، حيث استمر انخفاض مساهمته بعد ذلك، بينما شهدت الفترة من يونيو 2020 وحتى ديسمبر 2021 زيادة مساهمة التضخم الاساسي في التضخم الكلي.

7 - 7 - 3 : الإتجاه العام لمعدل التضخم الكلي خلال الفترة (2021 - 2017)

يوضح الشكل (7 - 12) الإتجاه العام لمعدل التضخم الكلي خلال الفترة (2021 - 2017)

الشكل (7 - 12)

الإتجاه العام لمتوسط معدل التضخم الكلي خلال الفترة (2021 - 2017)

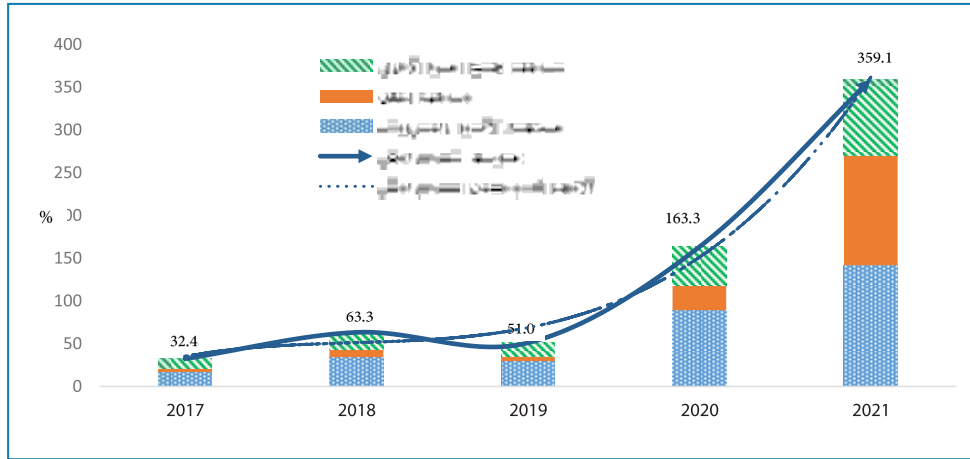

يتضح من الشكل (7 - 12) إرتفاع معدل التضخم الكلي من 32.4% في العام 2017 إلى 63.3% في العام 2018، ثم إرتفع متسارعاً ليصل 163.3% في العام 2020 ثم إلى 359.1% في العام 2021، ويرجع ذلك الى تراجع الانتاج الكلي والى إشكالات الإغلاق بسبب جائحة كورونا ، والتوسع النقدي، وتعديلات سعر الصرف بالإضافة الى رفع الدعم عن الوقود والقمح.

7 - 4 : متوسط التضخم الكلي حسب الولايات

يبين الجدول (7 - 9) متوسط معدل التضخم الكلي حسب الولايات لكل من عامي 2020 و 2021.
جدول (7 - 9)

متوسط معدل التضخم الكلي حسب الولايات لكل من عامي 2020 و 2021

الولاية	2020	2021
القضارف	169.3	758.1
النيل الازرق	225.7	488.6
الجزيرة	190.7	406.3
النيل الابيض	165.2	373.2
الخرطوم	146.6	368.2
سنار	159.9	366.4
الشمالية	153.0	342.8
كسلا	132.9	337.9
شمال دارفور	177.4	280.9
شمال كردفان	137.3	280.6
البحر الاحمر	133.2	275.9
جنوب كردفان	158.4	268.2
نهر النيل	155.6	267.7
غرب دارفور	190.0	255.5
جنوب دارفور	160.8	245.5
معدل التضخم العام	163.3	359.1

المصدر: الجهاز المركزي للإحصاء

يعكس الجدول (7 - 9) معدلات التضخم في 15 ولاية، فيما لم يتم رصده في ولايات غرب كردفان ووسط دارفور وشرق دارفور، حيث سجلت ولاية القضارف أعلى متوسط معدل تضخم بلغ 758.1% خلال العام 2021، بينما سجلت ولاية جنوب دارفور أدنى معدل تضخم بلغ 245.5% خلال العام 2021.

7 - 5 : متوسط التضخم الكلي للريف والحضر

يوضح الجدول (7 - 10) معدلات التضخم الكلي للريف والحضر لكل من عامي 2020 و 2021.

جدول (7 - 10)

معدل التضخم الكلي للريف والحضر لكل من عامي 2020 و 2021

(%)

البيان	2020	2021
الحضر	133.3	328.0
الريف	169.3	397.7

المصدر: الجهاز المركزي للإحصاء

يلاحظ من الجدول (7 - 10) إرتفاع معدل التضخم الكلي في الحضر من 133.3% في العام 2020 إلى 328.0% في العام 2021، بينما ارتفع في الريف من 169.3% في العام 2020 إلى 397.7% في العام 2021.

7 - 8 : التطورات الديموغرافية

7 - 8 - 1 : حجم السكان ومعدلات نموه

يوضح الجدول (7 - 11) تقديرات اعداد السكان ومعدلات نموه خلال الفترة (2019 - 2021).

جدول (7 - 11)

تقديرات اعداد السكان خلال الفترة (2019 - 2021)

(نسمة)

العام	الذكور	الإناث	المجموع
**2019	21,882,942	21,318,864	43,201,806
**2020	22,499,303	21,934,182	44,433,485
* 2021	23,122,320	22,556,056	45,678,376

المصدر: الجهاز المركزي للإحصاء

* بيانات أولية

** بيانات معدلة

الشكل (7 - 13)

تقديرات اعداد الذكور والإناث خلال الفترة (2019 - 2021)

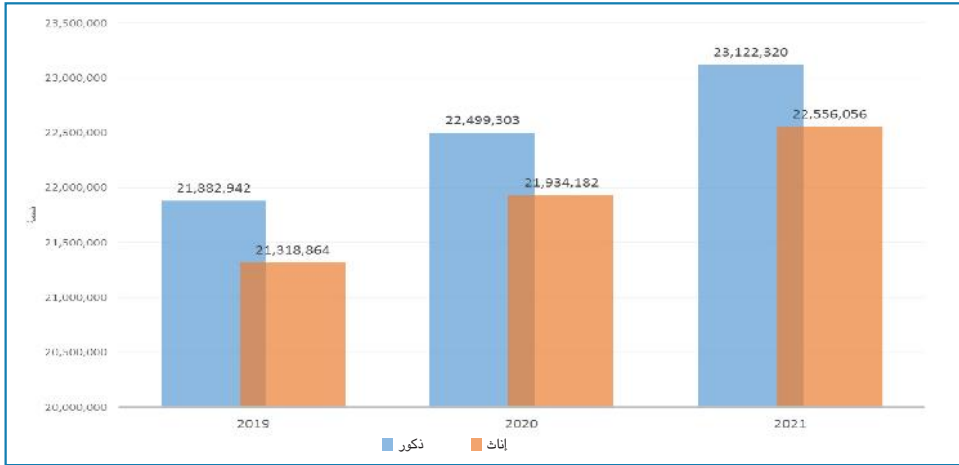

يعكس الجدول (7 - 11) و الشكل (7 - 13) إرتفاع تقديرات اعداد السكان من 43,201,806 نسمة في العام 2019 إلى 45,678,376 نسمة في العام 2021، بمعدل زيادة سنوية 2.9% في المتوسط خلال الفترة، حيث بلغ عدد الذكور 23,122,320 نسمة وعدد الإناث 22,556,056 نسمة في العام 2021. يمثل الذكور نسبة 50.6%، والإناث نسبة 49.4% في العام 2021.

7 - 8 - 2 : التوزيع العمري للسكان للعام 2021

يوضح الجدول (7 - 12) التوزيع العمري للسكان للعام 2021.

جدول (7 - 12)

التوزيع العمري للسكان للعام 2021

(نسمة)

النسبة التراكمية %	النسبة %	المجموع	النسبة %	الإناث	النسبة %	الذكور	المجموعة العمرية
14.8	14.8	6,762,312	7.3	3,351,056	7.5	3,411,256	4 - 0
28.3	13.5	6,152,478	6.7	3,052,207	6.8	3,100,271	9 - 5
40.1	11.8	5,407,310	5.8	2,656,548	6.0	2,750,762	14 - 10
50.3	10.2	4,664,341	4.9	2,253,168	5.3	2,411,173	19 - 15
59.4	9.1	4,160,455	4.4	2,006,385	4.7	2,154,070	24 - 20

النسبة التراكمية %	النسبة %	المجموع	النسبة %	الإناث	النسبة %	الذكور	المجموعة العمرية
67.4	8.0	3,637,188	3.9	1,760,581	4.1	1,876,607	29 – 25
74.3	6.9	3,147,948	3.4	1,550,959	3.5	1,596,989	34 – 30
80.2	5.9	2,689,357	3.0	1,354,386	2.9	1,334,971	39 – 35
85.1	5.0	2,266,466	2.5	1,154,227	2.4	1,112,239	44 – 40
89.2	4.1	1,864,827	2.1	959,115	2.0	905,712	49 – 45
92.5	3.3	1,497,590	1.7	763,323	1.6	734,267	54 – 50
95.0	2.5	1,156,236	1.3	578,613	1.3	577,623	59 – 55
96.9	1.9	858,367	0.9	425,202	0.9	433,165	64 – 60
98.2	1.3	595,006	0.6	290,686	0.7	304,320	69 – 65
99.1	0.9	397,066	0.4	193,246	0.4	203,820	74 – 70
99.6	0.5	235,170	0.3	114,447	0.3	120,723	79 – 75
100.0	0.4	186,259	0.2	91,907	0.2	94,352	80+
	100.0	45,678,376	49.4	22,556,056	50.6	23,122,320	المجموع

المصدر: الجهاز المركزي للإحصاء

يوضح الشكل (7 - 14) الهرم السكاني أو التركيب النوعي والعمرى للسكان في السودان للعام 2021.

الشكل (7 - 14)

الهرم السكاني لعام 2021

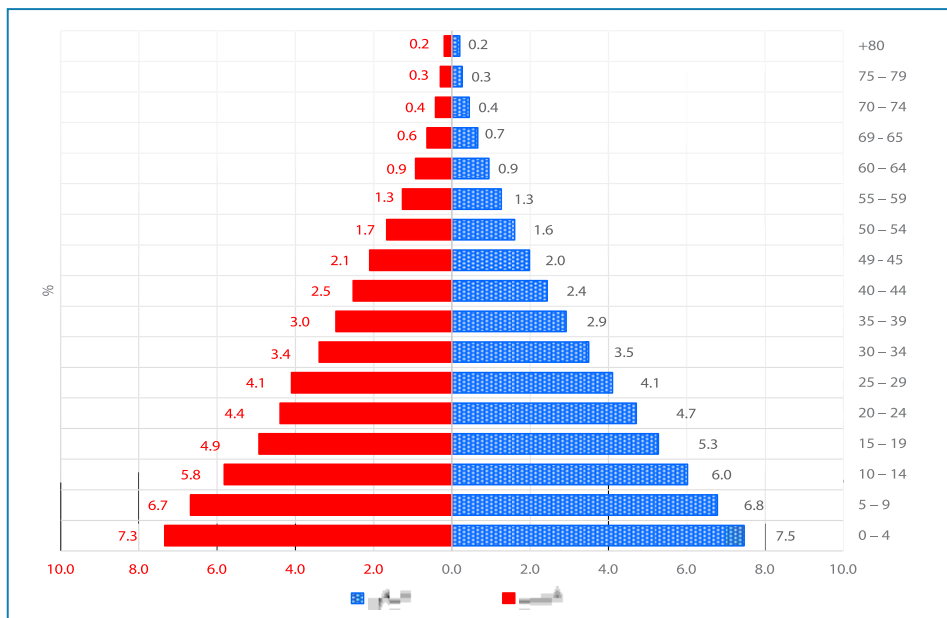

يلاحظ من الجدول (7 - 12) والشكل (7 - 14) أن نسبة الذكور تمثل 50.6%، بينما بلغت نسبة الإناث 49.4% من جملة سكان السودان للعام 2021، وتمثل الفئة العمرية 0 - 14 نسبة 40.1% من السكان، وتمثل نسبة المشاركة في إجمالي قوة العمل كنسبة مئوية من السكان في الفئة العمرية (15 - 64) نسبة 56.8%. وبلغت نسبة إجمالي المسنين في السودان (65 فأكثر) نسبة 3.1%.

جدول (7 - 13)

توزيع السكان حسب النوع لأقاليم وولايات السودان للعام 2021

(نسمة)

الولاية	الذكور		الإناث		المجموع	
	النسبة %	العدد	النسبة %	العدد	النسبة %	العدد
الخرطوم	19.6	4,531,821	18.5	4,165,317	19.0	8,697,138
الولايات الوسطى	24.5	5,653,074	26.2	5,898,935	25.3	11,552,009
الجزيرة	11.7	2,694,199	12.6	2,851,150	12.1	5,545,349
النيل الأبيض	5.8	1,333,298	6.1	1,379,985	5.9	2,713,283
سنار	4.4	1,019,014	4.7	1,068,473	4.6	2,087,487
النيل الأزرق	2.6	606,563	2.7	599,327	2.6	1,205,890
ولايات دارفور	22.7	5,242,059	22.3	5,021,781	22.5	10,263,840
جنوب دارفور	9.1	2,107,892	8.6	1,948,433	8.9	4,056,325
شمال دارفور	5.5	1,269,159	5.5	1,238,566	5.5	2,507,725
شرق دارفور	4.0	916,464	3.8	851,162	3.9	1,767,626
غرب دارفور	2.4	545,068	2.5	564,960	2.4	1,110,028
وسط دارفور	1.7	403,476	1.9	418,660	1.8	822,136
الولايات الشرقية	15.3	3,546,996	14.2	3,208,774	14.8	6,755,770
كسلا	6.3	1,464,719	5.7	1,275,960	6.0	2,740,679
القضارف	5.2	1,195,328	5.4	1,207,337	5.3	2,402,665
البحر الأحمر	3.8	886,949	3.2	725,477	3.5	1,612,426
ولايات كردفان	12.1	2,797,224	13.1	2,949,076	12.6	5,746,300
شمال كردفان	5.7	1,317,693	6.2	1,404,104	6.0	2,721,797
غرب كردفان	3.6	839,694	3.9	874,717	3.8	1,714,411
جنوب كردفان	2.8	639,837	3.0	670,255	2.9	1,310,092
الولايات الشمالية	5.8	1,351,146	5.8	1,312,173	5.8	2,663,319

الولاية	الذكور		الإناث		المجموع	
	النسبة %	العدد	النسبة %	العدد	النسبة %	العدد
نهر النيل	3.6	834,480	3.6	809,921	3.6	1,644,401
الشمالية	2.2	516,666	2.2	502,252	2.2	1,018,918
الجملة	100	23,122,320	100	22,556,056	100.0	45,678,376

المصدر: الجهاز المركزي للإحصاء

يوضح الجدول (7 - 13) توزيع السكان حسب النوع في ولايات السودان للعام 2021، ويلاحظ أن عدد سكان ولاية الخرطوم بلغ 8,697,138 نسمة كأعلى ولاية حيث تمثل 19.0%، تليها ولاية الجزيرة بنسبة 12.1% ثم ولاية جنوب دارفور بنسبة 8.9% من إجمالي السكان للعام 2021، في حين بلغ عدد سكان ولاية وسط دارفور 822,136 نسمة كأقل ولاية.

الشكل (7-15)

نسبة الذكور والإناث حسب الولاية للعام 2021

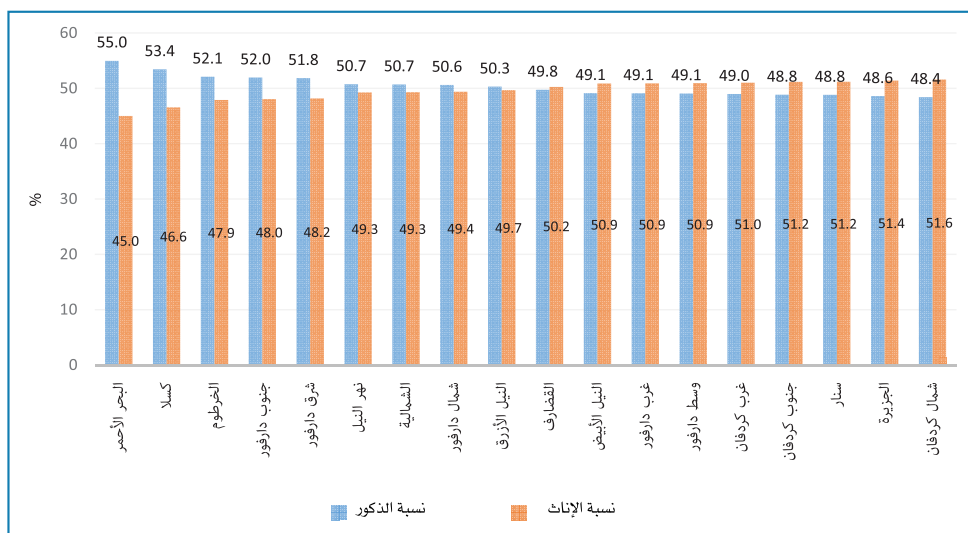

الفصل الثامن

الإنتاج للعام 2021



بنك السودان المركزي

الإنتاج للعام 2021

8 - 1 : مقدمة؛

يتناول هذا الفصل أداء القطاع الحقيقي والذي يشمل القطاع الزراعي (بشقيه النباتي والحيواني)، والقطاع الصناعي الذي يضم النفط والتعدين والحاجر والصناعات التحويلية والكهرباء والمياه، والقطاع الخدمي الذي يشمل عدداً من القطاعات الفرعية أهمها الصحة والتعليم والنقل والمواصلات والطرق والجسور والاتصالات والفندقة والسياحة.

8 - 2 : القطاع الزراعي

يشمل القطاع الزراعي الإنتاج النباتي والحيواني (الثروة الحيوانية والسمكية)، حيث إرتفع معدل نمو القطاع بالأسعار الثابتة من سالب 8.6% في عام 2020 إلى سالب 1.8% في عام 2021، وظلت نسبة مساهمته في الناتج المحلي الإجمالي ثابتة في حدود 26.1% في عامي 2020 و2021.

8 - 2 - 1 : الإنتاج النباتي

يشمل الإنتاج النباتي الزراعة المطرية (التقليدية والآلية) والزراعة المروية والغابات. ويضم المحاصيل الرئيسية كالقطن والصبغ العربي والمحاصيل الغذائية والحبوب الزيتية.

يوضح الجدول (8 - 1) المساحات المزروعة بالمحاصيل في موسمي (2020 / 2019) و(2021 / 2020) (جدول (8 - 1))

المساحات المزروعة لموسمي (2020 / 2019) و(2021 / 2020)

(مليون فدان)

الموسم	الزراعة المروية	الزراعة المطرية	جملة المساحات المزروعة
2020 / 2019	3.7	60.7	64.4
*2021/2020	4.02	66.7	70.7
معدل التغير %	8.6	9.9	9.8

المصدر: وزارة الزراعة والغابات - الإدارة العامة للتخطيط والاقتصاد الزراعي

* أرقام أولية

ملحوظة : الفدان يساوي 0.4 هكتار.

يوضح الجدول (8 - 1) إرتفاع جملة المساحات المزروعة من 64.4 مليون فدان في الموسم 2019 / 2020 إلى 70.7 مليون فدان في الموسم 2020 / 2021 ، بمعدل 9.8%، حيث إرتفعت مساحات الزراعة المطرية من 60.7 مليون فدان إلى 66.7 مليون فدان بمعدل 9.9% والزراعة المروية من 3.7 مليون فدان إلى 4.02 مليون فدان بمعدل 8.6% .

فيما يلي أستعراض لأداء الإنتاج في القطاع النباتي:-

شهد الموسم الزراعي زيادةً في إنتاج بعض المحاصيل الغذائية مثل القمح والذرة وإنخفاضاً في إنتاج الحبوب الزيتية مثل الفول السوداني والسمسم وزهرة الشمس وذلك بسبب إرتفاع تكاليف الإنتاج والعمالة، بالإضافة الى التذبذب في معدلات هطول الامطار في بعض مناطق الانتاج.

يستعرض الجدول (8 - 2) أداء الانتاج الزراعي بشقيه النباتي والحيواني.

جدول (8 - 2)

أداء أهم المحاصيل النباتية وتقديرات الثروة الحيوانية

(2019 / 2020 - 2020 / 2021)

معدل التغير(%)			*2021 /2020			2020 /2019			
الانتاجية	الانتاج	المساحة المزروعة	الانتاجية 4	الانتاج	المساحة المزروعة	الانتاجية 4	الانتاج	المساحة المزروعة 1	
المحاصيل الغذائية :									
9.2	38.7	14.0	249	5,152	25,850	228	3,714	22,668	الذرة
(38.2)	(27.5)	15.0	183	1,918	13,282	296	2,647	11,547	الدخن
9.0	24.0	12.7	1,095	900	852	1,005	726	756	القمح
الحبوب الزيتية :									
(23.7)	(15.1)	13.0	289	2,400	9,673	379	2,828	8,560	الفول السوداني
(8.3)	(5.3)	(7.4)	110	1,146	13,698	120	1,210	14,792	السمسم
50.9	(42.1)	(62.2)	329	62	237	218	107	627	زهرة الشمس
(22)	15.2	7.4	939	374	526	1,206	441	568	القطن
الصمغ العربي+ :									
-	50.0	-	-	30	-	-	20	-	صمغ الطلح
-	7.9	-	-	34	-	-	31.5	-	صمغ الهشاب
-	160.0	-	-	13	-	-	5	-	صمغ اللبان

معدل التغير (%)			*2021 / 2020			2020 / 2019			
الانتاجية	الانتاج	المساحة المزروعة	الانتاجية 4	الانتاج	المساحة المزروعة	الانتاجية 4	الانتاج	المساحة المزروعة 1	
-	(44.4)	-	-	0.3	-	-	0.54	-	صمغ الكاكموت
-	35.5	-	-	77.3	-	-	57.04	-	الإجمالي
الثروة الحيوانية 3 :-									
-	0.9	-	-	32.08	-	-	31.79	-	الأبقار
-	0.3	-	-	41.12	-	-	41.00	-	الضأن
-	0.6	-	-	32.40	-	-	32.22	-	الماز
-	0.5	-	-	4.94	-	-	4.92	-	الإبل
-	0.6	-	-	110.5	-	-	109.9	-	المجموع

المصدر: بيانات المحاصيل الغذائية والحبوب الزيتية والقطن من وزارة الزراعة والغابات (الإدارة العامة للتخطيط والاقتصاد الزراعي) ؛ بيانات الصمغ العربي من الهيئة القومية للغابات .

*بيانات أولية

ملحوظات:

1/ المساحة :آلاف الافدنة ، الإنتاج :آلاف الأطنان ، الإنتاجية :كجم / فدان .

2/ بيانات الصمغ العربي عن الكمية المنتجة فقط بالآلف طن ، وللأعوام 2020 و 2021 وليس المواسم الزراعية .

3/ بيانات الثروة الحيوانية عن الأعداد المنتجة فقط بالمليون رأس ، وللأعوام 2020 و 2021 وليس المواسم الزراعية .

4/ الإنتاجية تمثل حاصل قسمة الإنتاج على المساحة المحصودة ، والتي تختلف أحياناً عن المساحة المزروعة

• المحاصيل الغذائية:

يتضمن الجدول (8 - 2) أهم المحاصيل الغذائية متمثلة في كل من الذرة والقمح والدخن.

الذرة :

ارتفع إنتاج الذرة من 3,714 ألف طن متري في موسم 2019 / 2020 إلى 5,152 ألف طن متري في موسم 2020 / 2021 بمعدل 38.7 %، حيث إرتفعت المساحات المزروعة من 22,668 ألف فدان إلى 25,850 ألف فدان بمعدل 14% وكذلك ارتفاع الإنتاجية من 228 كجم / فدان إلى 249 كجم / فدان بمعدل 9.2 % .

الدخن:

انخفض إنتاج الدخن من 2,647 ألف طن متري في موسم 2019 / 2020 إلى 1,918 ألف طن متري في موسم 2020 / 2021 بمعدل 27.5%. على الرغم من إرتفاع المساحة المزروعة من 11,547 ألف فدان إلى 13,282 ألف فدان بمعدل 15 %. يلاحظ إنخفاض الإنتاجية من 296 كجم / فدان إلى 183

كجم / فدان بمعدل 38.2%.

القمح :

ارتفع إنتاج القمح من 726 ألف طن متري في موسم 2019 / 2020 إلى 900 ألف طن متري في موسم 2020 / 2021 بمعدل 24 %، كما ارتفعت المساحات المزروعة من 756 ألف فدان إلى 852 ألف فدان بمعدل 12.7 %، وارتفعت الإنتاجية من 1,005 كجم / فدان إلى 1,095 كجم / فدان بمعدل 9 % . ويعزى ذلك لتوفر التمويل في الوقت المناسب وإعلان سعر تركيزي مشجع للقمح .

• المحاصيل النقدية:

يتضمن الجدول (8 - 2) أهم المحاصيل النقدية متمثلة في كل من الصمغ العربي والقطن .

الصمغ العربي :

ارتفع إنتاج الصمغ العربي من 57.04 ألف طن في العام 2020 إلى 73.3 ألف طن في العام 2021 بمعدل 35.5%

القطن :

انخفض إنتاج القطن من 441 ألف طن في موسم 2019 / 2020 إلى 374 ألف طن في موسم 2020 / 2021 بمعدل 15.2 % وذلك بسبب انخفاض المساحات المزروعة من 568 ألف فدان إلى 526 ألف فدان بمعدل 7.4 % . وإنخفاض الإنتاجية من 1,206 كجم/فدان الي 939 كجم/فدان بمعدل 22% .

• الحبوب الزيتية :

يبين الجدول (8 - 2) أهم الحبوب الزيتية والتي تتمثل في الفول السوداني والسمسم وزهرة الشمس.

الفول السوداني :

انخفض إنتاج الفول السوداني من 2,828 ألف طن متري في موسم 2019 / 2020 إلى 2,400 ألف طن متري في موسم 2020 / 2021 بمعدل 15.1 %، على الرغم من زيادة المساحة من 8,560 الف فدان إلى 9,673 الف فدان بمعدل 13% . ويلاحظ إنخفاض الإنتاجية من 379 كجم/فدان الي 289 كجم/ فدان بمعدل 23.7% .

السمسم :

انخفض إنتاج السمسم من 1,210 ألف طن متري في موسم 2019 / 2020 إلى 1,146 ألف طن متري في موسم 2020 / 2021 بمعدل 5.3 %، نتيجة لإنخفاض المساحة المزروعة من 14,792 الف فدان إلى 13,698 فدان بمعدل 7.4 % . ويلاحظ إنخفاض الإنتاجية من 120 كجم/فدان الي 110 كجم/فدان بمعدل 8.3% .

زهرة الشمس :

إنخفض إنتاج محصول زهرة الشمس من 107 ألف طن متري في موسم 2019/ 2020 إلى 62 ألف طن متري في موسم 2020/ 2021 بمعدل 42.1%، وذلك لإنخفاض المساحة المزروعة من 627 ألف فدان إلى 237 ألف فدان بمعدل 62.2% . بالرغم من زيادة الإنتاجية من 218 كجم/فدان الي 329 كجم/ فدان بمعدل 50.9%، إلا أن هناك انخفاض في المساحات المزروعة بأكثر من الإرتفاع في الإنتاجية.

8 - 2 - 2 : الإنتاج الحيواني ومنتجاته

تقدر أعداد الثروة الحيوانية بحوالي 110.5 مليون رأس في العام 2021 وتلعب دوراً مقدراً في الأمن الغذائي الوطني وذلك من خلال توفير حاجة البلاد من اللحوم الحمراء والبيض ومنتجات الدواجن والألبان ومشتقاتها ، بجانب الصادر من الثروة الحيوانية وإستخدام المخلفات لأغراض التصنيع كالجلود والاسمدة العضوية.

يتضح من الجدول (8 - 2) ان أعداد الثروة الحيوانية قد سجلت ارتفاعاً طفيفاً من 109.9 مليون رأس في العام 2020 الى 110.5 مليون رأس في العام 2021 بمعدل 0.6%.

جدول (8 - 3)

تقديرات المنتجات الحيوانية والأسماك لعامي 2020 و 2021

(ألف طن)

المنتج	2020	2021 *	معدل التغير %
اللحوم	1.553	1.565	0.8
الألبان	4.655	4.692	0.8
لحوم دواجن	78.0	79.0	1.3
البيض	73.0	74.0	1.4
الأسماك	37.1	غير متاح	-
الجلود(بالألف قطعه)	56.6	56.9	0.5

المصدر: وزارة الثروة الحيوانية والسمكية - مركز المعلومات

* بيانات أولية

سجلت كل أنواع المنتجات الحيوانية (البيض، لحوم الدواجن، اللحوم، الألبان والجلود) إرتفاعاً طفيفاً في عام 2021 بمعدلات (1.4 % و 1.3 % و 0.8 % و 0.8 % و 0.5 %) على التوالي.

شكل (8 - 1)

الاتجاه العام لإنتاج أهم المحاصيل النباتية خلال الفترة (2021 - 2017)

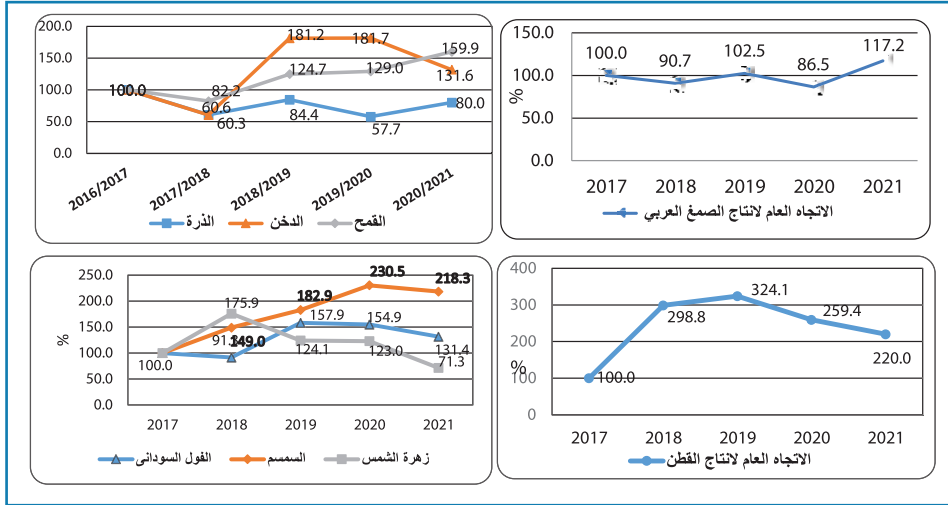

المصدر: بيانات المحاصيل الغذائية والحبوب الزيتية والقطن من وزارة الزراعة والغابات (الإدارة العامة للتخطيط والاقتصاد الزراعي) ؛ بيانات الصمغ العربي من الهيئة القومية للغابات .

يتضح من الشكل البياني أعلاه:-

- تذبذب الإنتاج الكلي للصمغ العربي خلال الفترة (2021 - 2017)، حيث سجل اتجاهاً تصاعدياً لموسمي 2020 و2021 واتجاهاً تنازلياً لموسمي 2019 و2020.
- إتجاه تصاعدي لإنتاج القطن خلال الفترة (2021 - 2017) ، حيث شهد إرتفاعاً ملحوظاً في موسمي 2018 و2019 وإنخفاضاً في موسمي 2020 و2021.
- تذبذب الاتجاه العام لإنتاج أهم المحاصيل الغذائية خلال الفترة (2021 - 2016) بسبب تذبذب هطول الأمطار، بجانب أسباب مالية وإدارية أخرى مما أدى الى تراجع انتاج محصولي الدخن والذرة ،على الرغم من ارتفاع المساحات المزروعة لهذه المحاصيل .
- تذبذب الاتجاه العام لإنتاج أهم الحبوب الزيتية خلال الفترة (2021 - 2017) .

شكل (8 - 2)

إنتاج أهم المحاصيل الغذائية لموسمي 2020 / 2019 و 2021 / 2020

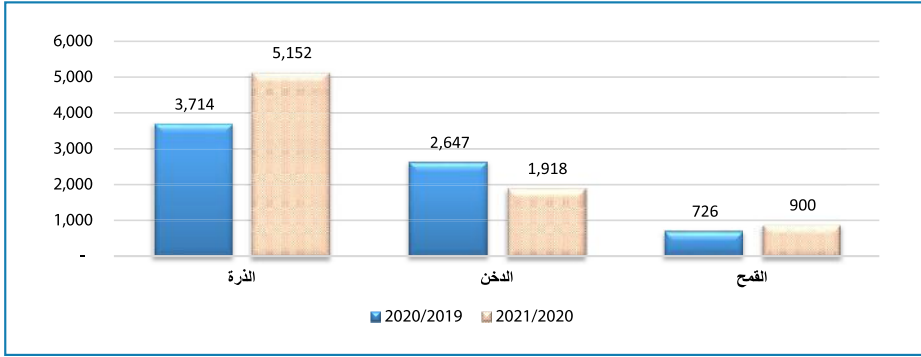

المصدر: وزارة الزراعة والغابات - الإدارة العامة للتخطيط والاقتصاد الزراعي

شكل (8 - 3)

إنتاج أهم الحبوب الزيتية لموسمي 2020 / 2019 و 2021 / 2020

(الاف الأطنان المترية)

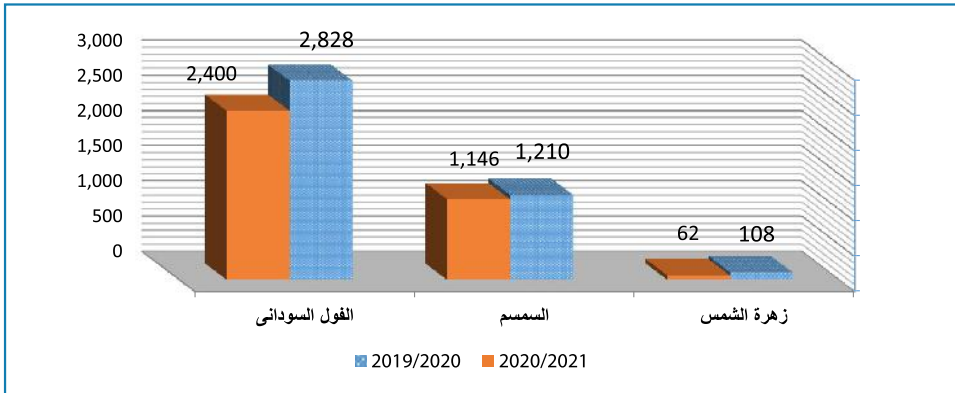

المصدر: وزارة الزراعة والغابات - الإدارة العامة للتخطيط والاقتصاد الزراعي

8 - 3 : القطاع الصناعي؛

يشمل القطاع الصناعي النفط والتعدين والمحاجر والصناعات التحويلية واليدوية والكهرباء والمياه والغاز، وقد سجلت نسبة مساهمة القطاع الصناعي في الناتج المحلي الإجمالي بالأسعار الثابتة 21.8% و 22.2% لعامي 2020 و 2021 على التوالي، فيما أنخفض معدل نمو القطاع الصناعي من موجب 2.7% في العام 2020 إلى سالب 0.3% في العام 2021.

فيما يلي إستعراض لأداء أهم القطاعات الفرعية للقطاع الصناعي :

8 - 3 - 1 : النفط الخام ومشتقاته :

يبين الجدول (8 - 4) إنتاج النفط الخام ومشتقاته في كل من عامي 2020 و 2021 ، فيما يوضح الشكل (8-5) الإتجاه العام لإنتاج المشتقات النفطية خلال الفترة (2017 - 2021).

جدول (8 - 4)

إنتاج النفط الخام ومشتقاته لعامي 2020 و 2021

(ألف طن متري)

البند	العام	2020		2021 *		معدل التغير %
		الإنتاج	نسبة المساهمة (%)	الإنتاج	نسبة المساهمة (%)	
النفط الخام (مليون برميل)		21.5	-	19.1	-	(11.1)
المشتقات النفطية		3,365	100.0	2,581	100.0	(23.3)
جازولين		1,609.8	47.8	1,237.9	48.0	(23.1)
بنزين		1,005.7	29.9	817.2	31.7	(18.7)
بوتاجاز		293.3	8.7	250.5	9.7	(14.6)
الفحم البترولي		247.1	7.3	161.5	6.3	(34.7)
الجازولين الثقيل		171.8	5.1	70.9	2.7	(58.7)
فيرنس		18.0	0.5	20.8	0.8	15.2
جت (وقود الطائرات)		16.1	0.5	18.7	0.7	16.2
كيروسين		2.1	0.1	1.7	0.1	(18.3)
نافتا		1.2	0.0	1.4	0.1	19.5

المصدر : المؤسسة السودانية للنفط - وزارة النفط والغاز والمعادن

* بيانات أولية

انخفض إنتاج النفط الخام من 21.5 مليون برميل في العام 2020 إلى 19.1 مليون برميل في العام 2021 بمعدل 11.1%، كما انخفض إجمالي إنتاج المشتقات النفطية من 3,365 ألف طن متري في العام 2020 إلى 2,581 ألف طن متري في العام 2021 بمعدل 23.3% ، حيث إنخفض إنتاج كل من الجازولين الثقيل ، الفحم البترولي، الجازولين ، البنزين، الكيروسين والبوتاجاز بمعدل (58.7%، 34.7%، 23.1%، 18.7%، 18.3%، 14.6%) على التوالي.

شكل (8 - 4)

مساهمة المشتقات النفطية في إجمالي الإنتاج للعام 2021

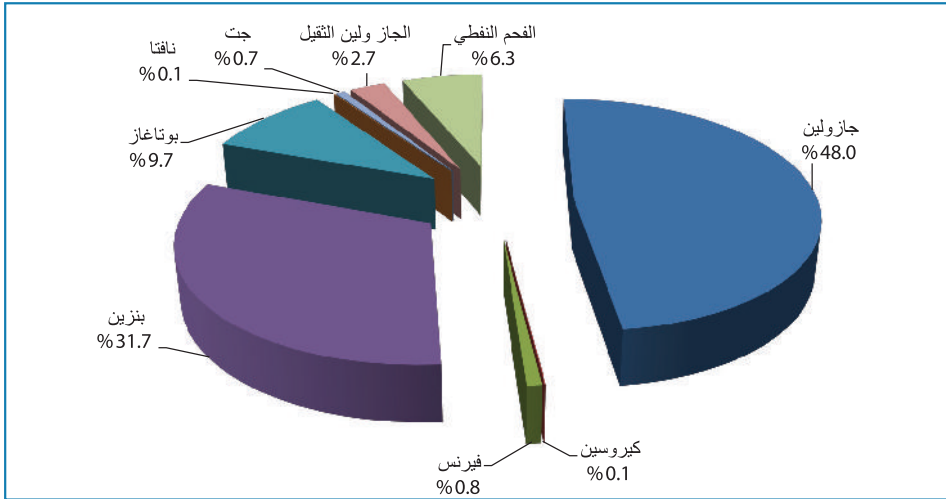

شكل (8 - 5)

الاتجاه العام لإنتاج المشتقات النفطية للفترة (2017 - 2021)

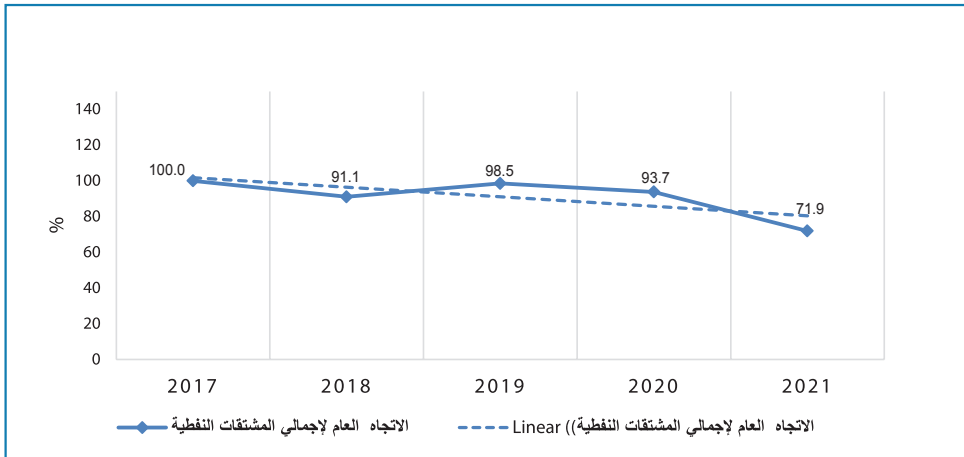

يتضح من الشكل (8 - 5) الاتجاه العام التنازلي لإنتاج المشتقات النفطية خلال الفترة (2017-2021).

8 - 3 - 2 : المعادن والمنتجات الأخرى :

تسعى الدولة إلى تبني سياسات واجراءات تهدف إلى تنمية قطاع المعادن إستكشافاً وإستغلالاً لزيادة الإنتاج وتوطين الصناعات التعدينية لأغراض الصادر بما يزيد من مساهمتها في الناتج القومي الإجمالي وجذب الإستثمار الأجنبي والوطني في مجال التعدين والتطوير النوعي للتعدين الأهلي .

8 - 3 - 1 : الذهب :-

تفيد البيانات الرسمية حول الذهب بان إنتاجه في حدود 49.7 طن في العام 2021 ، الا أن التقديرات تشير إلى أن إنتاج الذهب في السودان يتجاوز الاحصاءات الرسمية ويعزى ذلك إلى أن كميات كبيرة يتم تصديرها خارج القنوات الرسمية (التهرب) .
يوضح الجدول (8 - 5) إنتاج المعادن والمنتجات الأخرى لعامي 2020 و 2021.

جدول (8 - 5)

إنتاج المعادن والمنتجات الأخرى لعامي 2020 و 2021

(الإنتاج بالطن)

المنتج	2020	2021 *	معدل التغير السنوي في الإنتاج %
الذهب	35.7	49.7	39.2
الكروم	9.0	5.6	(37.8)
الفلسبار	25.0	6.4	(74.4)
الكاولين	19.7	3.7	(81.2)
الكلنكر	2.9	2.6	(10.3)
الجبس	173.0	136.0	(21.4)
الملح	237.0	121.0	(48.9)
الحديد	غير متاح	2.2	-
التلك	غير متاح	4.5	-

المصدر : وزارة المعادن - الهيئة العامة للأبحاث الجيولوجية

* بيانات أولية

يتضح من الجدول (8 - 5) إرتفاع إنتاج الذهب من 35.7 طن في العام 2020 الى 49.7 طن في العام 2021 بمعدل 39.2%، بينما إنخفض إنتاج كل من الكروم ، الفلسبار ، الكاولين ، الكلنكر، الجبس والملح بمعدل 37.8% و 74.4% و 81.2% و 10.3% و 21.4% و 48.9% على التوالي .

8 - 3 - 3 : الصناعات التحويلية :

تعتبر من القطاعات الفرعية ذات القيمة المضافة للاقتصاد وتؤثر بصورة إيجابية علي القطاعات الاقتصادية الاخرى ومنها صناعة السكر ، الاسمنت ، الادوية ،الصناعات التحويلية الاخرى، الكهرباء

والماء والبناء والتشييد، حيث إنخفض معدل نمو القطاع من 3.5% في العام 2020 الى سالب 0.2% في العام 2021، وارتفعت نسبة مساهمته في الناتج المحلي الإجمالي من 15.3% في العام 2020 الى 15.6% في العام 2021 .

يتمثل أداء أهم الصناعات التحويلية في التالي :

8 - 3 - 3 - 1 : صناعة السكر

تشمل مصانع إنتاج السكر المصانع الأربعة المملوكة لشركة السكر السودانية (سكر عسلاية - الجنيدي - سنار - حلفا الجديدة)، بالإضافة الى شركتي سكر كنانة وسكر النيل الأبيض .
يوضح الجدول (8 - 6) إنتاج السكر في عامي 2020 و 2021 ، فيما يوضح الشكل (8 - 6) الاتجاه العام لإنتاج السكر خلال الفترة (2017 - 2021) .

جدول (8-6)

إنتاج مصانع السكر لعامي 2020 و 2021

(ألف طن)

المصنع	الطاقة التصميمية	الإنتاج		نسبة المساهمة (%) للعام 2021	معدل التغير في الإنتاج %
		2020	* 2021		
1 - كنانة	400	306.1	269.7	83.5	(11.9)
2 - النيل الأبيض	450	31.6	0	0.0	(100.0)
3 - شركة السكر السودانية :	355	126.6	53.3	16.5	(57.9)
3 - 1 حلفا الجديدة	75	37.0	15.46	4.8	(58.2)
3 - 2 الجنيدي	60	48.5	22.93	7.1	(52.8)
3 - 3 سنار	110	22.1	8.69	2.7	(60.6)
3 - 4 حجر عسلاية	110	19.0	6.26	1.9	(67.0)
الإجمالي	1,205	464.3	323.0	100.0	(30.4)

المصدر : شركة السكر السودانية وشركة سكر كنانة وشركة سكر النيل الأبيض .

* بيانات أولية

يتضح من الجدول (8 - 6) إنخفاض إجمالي إنتاج السكر من 464.3 ألف طن في العام 2020 إلى 323.0 ألف طن في العام 2021 بمعدل 30.4%، ويعزي ذلك الى تدني إنتاج شركة السكر السودانية من 126.6 ألف طن في العام 2020 الى 53.3 ألف طن في العام 2021 بمعدل 57.9% بسبب الإنخفاض

الكبير في إنتاج جميع مصانعها مقارنة بالعام 2020 ، وخروج مصنع سكر النيل الأبيض من دائرة الانتاج في العام 2021.

سجل متوسط الانتاج لعامي 2020 و 2021 مقدار 393.7 الف طن وتمثل نسبة 32.7% من الطاقة التصميمية لجميع مصانع السكر البالغة 1,205 الف طن .

شكل (8 - 6)

الاتجاه العام لإنتاج السكر للفترة (2017 - 2021)

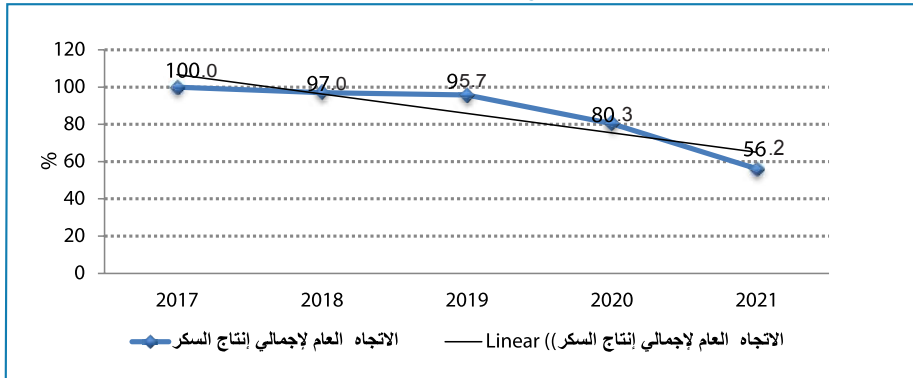

المصدر : شركة السكر السودانية وشركة سكر كنانة وشركة سكر النيل الأبيض

يتضح من الشكل (8-6) إنخفاض الاتجاه العام لإنتاج السكر خلال الفترة (2017 - 2021) ، ويُعزى ذلك الى ارتفاع تكاليف الانتاج والقطوعات المستمرة للتيار الكهربائي، كما ساهم تدني أسعار بيع السكر المستورد للمستهلك في تدني حجم الإنتاج المحلي .

شكل (8 - 7)

نسب مساهمة مصانع السكر في إجمالي الإنتاج لعام 2021

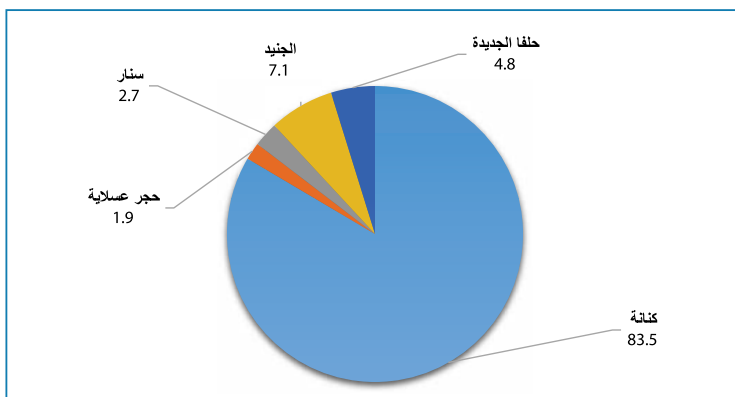

المصدر : شركة السكر السودانية وشركة سكر كنانة وشركة سكر النيل الأبيض

8 - 3 - 3 : صناعة الأسمنت؛

بالرغم من التطور الذي شهدته صناعة الأسمنت في السودان في السنوات الأخيرة إلا أن الطاقة الإنتاجية لمصانع الاسمنت لاتغطي الطلب المحلي مما أدى الى زيادة الاستيراد من الخارج لتغطية الفجوة . وتمثلت التحديات التي واجهت صناعة الاسمنت في إرتفاع تكلفة مدخلات الانتاج والطاقة والجازولين وقطع الغيار .

يوضح الجدول (8 - 7) (أ) إنتاج الأسمنت لكل من عامي 2020 و 2021 ، فيما يبين الشكل (8-8) الإتجاه العام لإنتاج الأسمنت خلال الفترة (2017 – 2021). بينما يستعرض الشكل (8 - 9) نسب مساهمة مصانع الأسمنت من إجمالي إنتاج الأسمنت للعام 2021 .

جدول (8 - 7) (أ)

إنتاج الأسمنت لعامي 2020 و 2021

البيان	الإنتاج (ألف طن)		نسبة المساهمة (%) للعام 2021 *	معدل التغير %
	2020	* 2021		
عطبرة	755.8	777.1	34.01	2.8
الشمال	متوقف	متوقف		
التكامل	872.7	912	39.92	4.5
بربر	685.9	520.2	22.77	(24.2)
السلام	متوقف	متوقف	-	-
النيل للأسمنت/ ربك	9.2	10.7	0.47	15.8
أسلان	63.7	64.8	2.84	1.7
المجموع	2,387.3	2,284.8	100.00	(4.3)

المصدر: المصانع المذكورة في الجدول

* بيانات أولية

يتضح من الجدول (8 - 7) (أ) إنخفاض إنتاج الأسمنت من 2,387.3 ألف طن في العام 2020 إلى 2,284.8 ألف طن في العام 2021 بمعدل 4.3%، ويعزي ذلك لإنخفاض الإنتاج في معظم المصانع وخروج مصنعي الشمال والسلام من دائرة الانتاج خلال العام 2021 .

جدول (8 - 7) (ب)

الطاقة الإنتاجية لمصانع الأسمنت لعامي 2020 و 2021

البيان		الطاقة الإنتاجية (الف طن)		نسبة الاستغلال %	
		2021 *	2020	2021 *	2020
عطبرة		1,500	1,700	51.8	44.5
الشمال		متوقف	متوقف	-	-
التكامل		1,600	1,600	57.0	54.5
بربر		1,500	1,500	34.7	45.7
السلام		متوقف	متوقف	-	-
النيل للأسمنت (ربك)		315	315	3.4	2.9
أسلان		360	360	18	17.7

المصدر: المصانع المذكورة في الجدول

* بيانات أولية

يوضح الجدول (8 - 7) (ب) ، نسبة إستغلال مصانع الأسمنت للطاقة التصميمية الكلية ،وقد بلغ متوسط نسبة استغلال الطاقة الإنتاجية لجميع المصانع لكل من عامي 2020 و 2021 حوالي 33% ويُعزى ذلك للقطوعات المتكررة للكهرباء خاصة في شهور الصيف ، بالإضافة الى تعدد الرسوم الحكومية والمنافسة غير المتكافئة للأسمنت المحلي من قبل الاسمنت المستورد .

شكل (8-8)

الاتجاه العام لإنتاج الأسمنت للفترة (2021 - 2017)

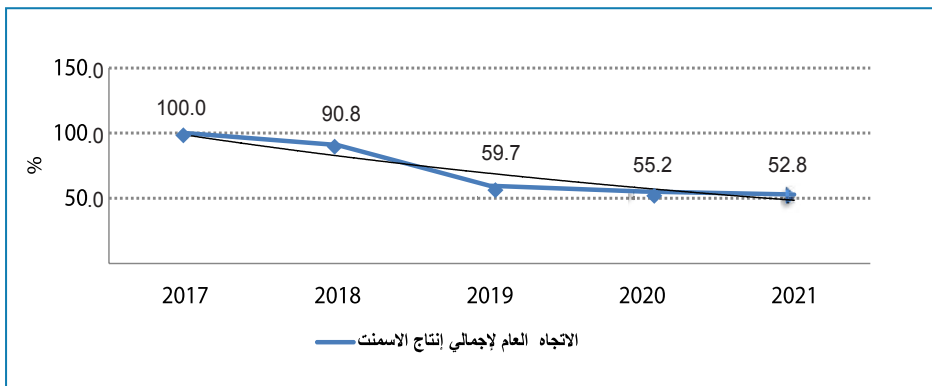

المصدر: المصانع المذكورة في الجدول

يتضح من الشكل (8-8) انخفاض الاتجاه العام لإنتاج الاسمنت خلال الفترة (2021 - 2017) ،إذ بلغ

إنخفاض إنتاج الاسمنت خلال الفترة المذكورة بمعدل 53%

شكل (8 - 9)

نسب مساهمة مصانع الأسمنت من إجمالي إنتاج الأسمنت للعام 2021

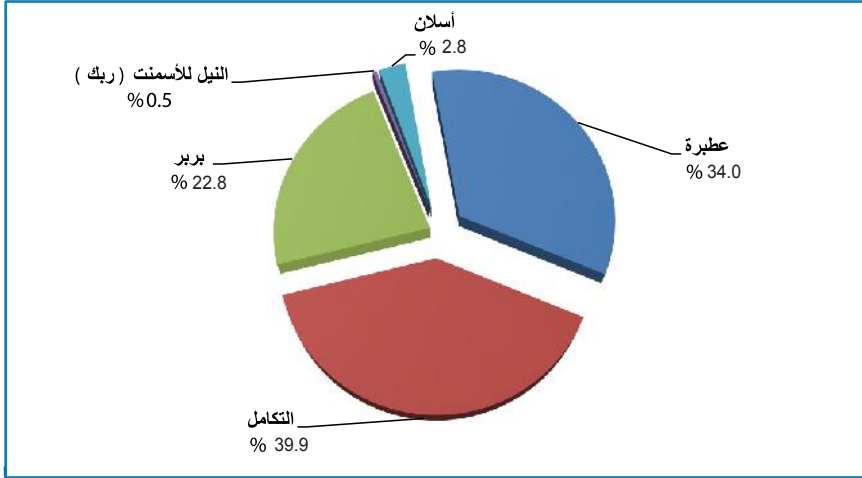

المصدر: جدول (8 - 7) (i)

8 - 3 - 3 : صناعة الأدوية :

يوضح الجدول (8-8) إنتاج الأدوية البشرية والبيطرية لعامي 2020 و 2021 .

جدول (8 - 8)

إنتاج الأدوية البشرية والبيطرية لعامي 2020 و 2021

المنتجات	الوحدة	2020	* 2021	معدل التغير %
أولاً: الأدوية البشرية				
الأقراص	مليون / قرص	2,507.74	2,701.68	7.7
الكبسولات	مليون / كبسولة	522.08	461.79	(11.5)
معلقات شراب	مليون / زجاجة	12.91	12	(7.0)
سوائل شراب	مليون / زجاجة	17.47	17.63	0.9
محاليل وريدية ومحقونات	مليون / عبوة	4.42	5.63	27.4
بذرة ظروف	مليون / ظرف	2.24	12.54	459.8
مراهم	مليون / صباع	0.06	0.26	333.3

المنتجات	الوحدة	2020	2021 *	معدل التغير %
محاليل غسيل الكلى	مليون/ لتر	1.1	1.44	30.9
ثانياً: الأدوية البيطرية				
محقونات بيطرية	مليون/ عبوة	4.42	1.87	(57.7)
سوائل بيطرية	مليون/ عبوة	4.05	0.02	(99.5)
بذرة بيطرية	مليون/ عبوة	0.05	0.02	(60.0)

المصدر : إتحاد الغرف الصناعية - غرفة مصنعي الادوية

* بيانات أولية

يتضح من الجدول (8-8) إرتفاع إنتاج معظم الأدوية البشرية في العام 2021 مقارنة بالعام 2020 ، إذ أرتفع إنتاج كل من الاقراص من 2,507.74 مليون قرص في العام 2020 الى 2,701.68 مليون قرص في العام 2021 بمعدل 7.7% ، محاليل وريدية ومحقونات من 4.42 مليون عبوة الى 5.63 مليون عبوة بمعدل 27.4% ، محاليل غسيل الكلى من 1.1 مليون لتر إلى 1.4 مليون لتر بمعدل 30.9% ، سوائل الشراب من 17.47 مليون زجاجة إلى 17.63 مليون زجاجة بمعدل 0.9%. كما إرتفع إنتاج كل من بذرة ظروف ومراهم بنسب متفاوتة.

انخفض إنتاج جميع انواع الأدوية البيطرية خلال نفس الفترة، حيث إنخفض إنتاج كل من المحقونات البيطرية من 4.42 مليون عبوة إلى 1.87 مليون عبوة بنسبة 57.7% ، وسوائل بيطرية من 4.05 مليون عبوة إلى 0.02 مليون عبوة بنسبة 99.5% ، وكذلك إنتاج البذرة البيطرية 0.05 مليون عبوة إلى 0.02 مليون عبوة بمعدل 60%.

8 - 3 - 3 - 4 : الصناعات التحويلية الأخرى ؛

يوضح الجدول (8 - 9) إنتاج الصناعات التحويلية الأخرى لعامي 2020 و 2021.

جدول (8 - 9)

إنتاج الصناعات التحويلية الأخرى لعامي 2020 و 2021

المنتجات	الوحدة	2020	2021 *	معدل التغير %
الإيثانول	مليون لتر	27.5	21.3	(22.5)
الكراس المدرسي	مليون دسنة	غير متاح	غير متاح	-
الكتاب المدرسي	مليون كتاب	غير متاح	غير متاح	-
الزيوت النباتية	ألف طن	غير متاح	غير متاح	-

المنتجات	الوحدة	2020	2021 *	معدل التغير %
المياه الغازية والعصائر	مليون لتر	300	350	17
الدقيق	مليون طن	غير متاح	غير متاح	-
السجائر	ألف كرتونة	500	475	(5)
التبغ	طن	5,500	4,500	(18)
الثلاجات ومبردات مياه	ألف وحدة	215	350	63
الشاشات	ألف وحدة	2750	3000	9
المرببات	ألف طن	غير متاح	غير متاح	-
المنتجات الحديدية	ألف طن	145	155	7
المركبات	الف وحدة	غير متاح	2	0
مكيفات الهواء والماء	ألف وحدة	1500	3500	133
البوهيات	ألف طن	5	6.5	-
الملبوسات الجاهزة	مليون قطعة	غير متاح	غير متاح	-
السيراميك والبورسلين	مليون متر مكعب	غير متاح	غير متاح	-

المصدر هيئة الجمارك السودانية- إدارة ضرائب الانتاج ومصنع سكر كنانة

* بيانات أولية

يتضح من الجدول (8 - 9) إرتفاع إنتاج بعض الصناعات التحويلية مثل مكيفات الهواء والماء ، الثلاجات ومبردات المياه ،المياه الغازية والعصائر، شاشات التلفاز والمنتجات الحديدية بمعدل 133% ، 63% ، 17% ، 9% ، 7% على التوالي .

8 - 3 - 3 - 5 : الكهرباء والمياه ؛

8 - 3 - 3 - 1 : الكهرباء ؛

تقوم بالإشراف علي إنتاج وتوزيع الكهرباء خمس شركات متخصصة تشمل شركة كهرباء سد مروي المحدودة، الشركة السودانية للتوليد المائي المحدودة والشركة السودانية للتوليد الحراري المحدودة، الشركة السودانية لنقل الكهرباء المحدودة والشركة السودانية لتوزيع الكهرباء المحدودة. فيما يلي استعراض لأداء الطاقة الكهربائية المولدة واستهلاك الكهرباء لعامي 2020 و 2021.

8 - 3 - 3 - 1 - 1 : الطاقة الكهربائية المولدة؛

يوضح الجدول (8 - 10) الطاقة الكهربائية المولدة في السودان لعامي 2020 و 2021، فيما يبين الشكل (8 - 10) نسب مساهمة مصادر التوليد الكهربائي في إجمالي الطاقة الكهربائية المولدة في العام 2021 .

جدول (8 - 10)

الطاقة الكهربائية المولدة لعامي 2020 و 2021

(قيقا واط / ساعة)

الطاقة المولدة	** 2020	* 2021	المساهمة (%) لعام 2021	معدل التغير % للتوليد
1 - التوليد المائي	11,007.0	10,949.0	62.3	(0.5)
2 - التوليد الحراري	6,052.3	6,614.0	37.7	9.3
أ/ البخاري	3,341.1	3,832.7	21.8	14.7
ب/ الغازي	225.1	352.0	2.0	56.4
ج/ الديزل	988.2	988.3	5.6	0.0
د/ الدورة المركبة	1,497.9	1,441.0	8.2	(3.8)
جملة الطاقة المولدة	17,059.3	17,563.0	100.0	3

المصدر : وزارة الموارد المائية والكهرباء

* بيانات أولية

** بيانات معدلة

1 - دمج كل من التوربينات الغازية والبخارية في عملية توليد الكهرباء.

شكل (8 - 10)

نسب مساهمة مصادر التوليد الكهربائي في إجمالي الطاقة الكهربائية المولدة في العام 2021

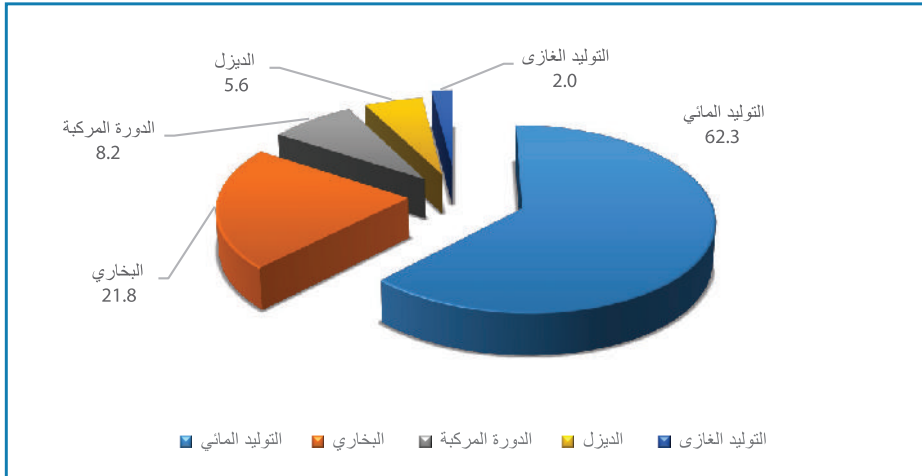

يتضح من الجدول (8 - 10) إرتفاع إجمالي الطاقة الكهربائية المولدة من 17,059.3 قيقا واط/ ساعة

في العام 2020 إلى 17,563.0 قيقا واط /ساعة في العام 2021 بمعدل 3%، نتيجة لارتفاع حجم الطاقة الناتجة من التوليد الحراري من 6,052.3 قيقا واط /ساعة الى 6,614.0 قيقا واط /ساعة بمعدل 9.3% بنسبة مساهمة بلغت 37.7% من اجمالي الطاقة الكهربائية المولدة في العام 2021 . فيما يلاحظ انخفاض طفيف في التوليد المائي بمعدل 0.5% والذي يمثل 62.3% من اجمالي الطاقة الكهربائية المولدة في العام 2021.

8 - 3 - 3 - 5 - 1 - 2 : الطاقة الكهربائية المستهلكة؛

يوضح الجدول (8 - 11) الطاقة الكهربائية المستهلكة حسب القطاعات لعامي 2020 و 2021، فيما يوضح الشكل (8 - 11) استهلاك الطاقة الكهربائية حسب القطاعات في العام 2021.

جدول (8 - 11)

الطاقة الكهربائية المستهلكة حسب القطاعات لعامي 2020 و 2021

(قيقاواط / ساعة)

القطاع	** 2020	* 2021	الاستهلاك (%) لعام 2021	معدل التغير %
القطاع السكني	9,463	8,640.4	63.1	(8.7)
القطاع الصناعي	1,541	1,450.0	10.6	(5.9)
القطاع الزراعي	1,222	1,153.4	8.4	(5.6)
القطاع الحكومي	603	611.9	4.5	1.5
الموحد1	1,161	1,127.4	8.2	(2.9)
أخرى	0.0	716.3	5.2	100.0
المجموع	13,990	13,699.4	100.0	(7.2)

المصدر : وزارة الموارد المائية والكهرباء

* بيانات أولية

** بيانات معدلة

1 تشمل القطاع التجاري و الحمولة الخفيفة

شكل (8 - 11)

نسب مساهمة إستهلاك الطاقة الكهربائية حسب القطاعات في العام 2021

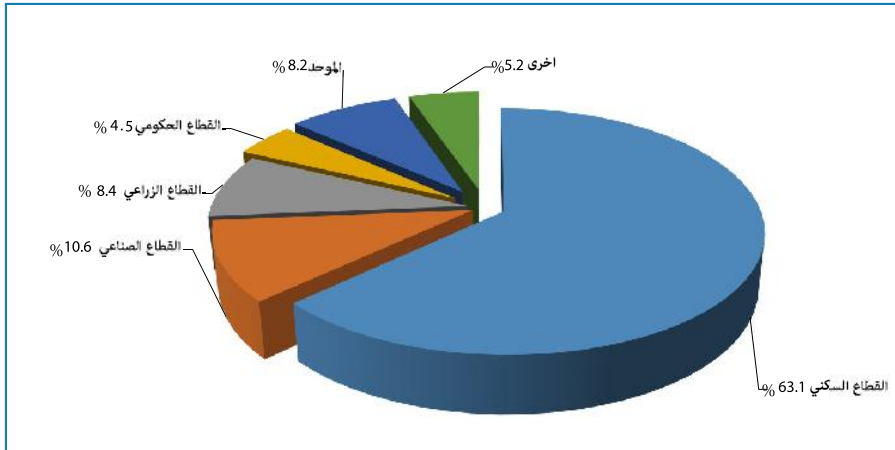

يتضح من الجدول (8 - 11) إنخفاض جملة الطاقة الكهربائية المستهلكة حسب القطاعات من 13,990 قيقاواط/ساعة في العام 2020 إلى 12,983 قيقاواط/ساعة في العام 2021 بمعدل 7.2%، وسجل القطاع السكني أعلى نسبة استهلاك بنسبة 63.1%، يليه القطاع الصناعي بنسبة 10.6%، ثم القطاع الزراعي والقطاع الموحد والقطاع الحكومي بنسبة 8.4%، 8.2%، 4.5% على التوالي .

8 - 3 - 3 - 5 - 2 : المياه :

يوضح الجدول (8-12) إنتاج واستهلاك المياه حسب القطاعات لعامي 2020 و2021

جدول (8 - 12)

إنتاج واستهلاك المياه حسب القطاعات لكل من عامي 2020 و2021

(آلاف الأمتار المكعبة في اليوم)

القطاع	2020		2021		المساهمة (%) لعام 2021		التغير %	
	الإنتاج	الاستهلاك	الإنتاج	الاستهلاك	الإنتاج	الاستهلاك	الإنتاج	الاستهلاك
الحضر	2,495	1,996	2,495	1,713	56.8	57.9	0.0	(14.2)
الريف	2,368	1,894	1,894	1,244	43.2	42.1	(20.0)	(34.3)
الجملة	4,863	3,890	4,389	2,957	100.0	100.0	(9.7)	(24.0)

المصدر: وحدة مياه الشرب والصرف الصحي - وزارة الري والموارد المائية

يتضح من الجدول (8 - 12) إنخفاض الإنتاج الكلي للمياه من 4,863 ألف متر مكعب/يوم في العام

2020 إلى 4,389 ألف متر مكعب/يوم في العام 2021 بمعدل 9.7 % وترتب على ذلك انخفاض الاستهلاك الكلي للمياه من 3,890 ألف متر مكعب/يوم في العام 2020 إلى 2,957 ألف متر مكعب/يوم في العام 2021 بمعدل 24.0 % . يعزى الإنخفاض في كمية المياه المنتجة والمستهلكة في عام 2021 لعدة أسباب منها:

1/ لا توجد محطات إنتاج جديدة بسبب تعثر برامج إنشاء محطات مياه جديدة وفق ما خطط لها في استراتيجية القطاع المعدلة (2021/ 2022).

2/ زيادة نسبة الفاقد في كمية المياه المنتجة والمستهلكة وذلك بسبب قلة كفاءة الإنتاج في عدد من المرافق في المدن وكذلك التسرب في توصيلات الخدمة، بالإضافة إلى التسرب في صهاريج التخزين وأنابيب النقل والتفريغ .

8 - 4 : قطاع الخدمات :

يشمل هذا القطاع خدمات الصحة والتعليم والنقل والمواصلات والطرق والجسور والبناء والتشييد والاتصالات والفندقة والخدمات الأخرى، حيث إنخفض معدل نمو القطاع من 0.6% في العام 2020 إلى سالب 2.6% في العام 2021، وشهدت نسبة مساهمته في الناتج المحلي الإجمالي بالأسعار الثابتة أيضاً إنخفاضاً طفيفاً من 52.1 % في العام 2020 إلى 51.7% في العام 2021.

اداء بعض القطاعات الفرعية:

8 - 4 - 1 : الصحة¹

تشمل المؤسسات الصحية المستشفيات المحلية ومراكز صحة الأسرة ووحدات صحية أساسية (شفخانات، نقاط غيار، وحدات صحية أولية).

يوضح الجدول (8 - 13) عدد المؤسسات الصحية بالسودان لعامي 2019 و 2020 .

1 معلومات غير محدثة لعدم توفرها

جدول (8 - 13)

المؤسسات الصحية بالسودان لعامي 2019 و 2020

(وحدة)

2020				2019				الأعوام الولايات
عدد الأسرة	عدد الوحدات الصحية الأساسية	عدد المراكز الصحية	عدد المستشفيات	عدد الأسرة	عدد الوحدات الصحية الأساسية	عدد المراكز الصحية	عدد المستشفيات	
معدل سرير لكل 100.000 من السكان				معدل سرير لكل 100.000 من السكان				
187.7	258	43	34	191.9	238	43	34	الشمالية
171.3	147	224	40	174.6	143	228	40	نهر النيل
59.6	165	113	24	69.1	165	112	27	البحر الاحمر
103.6	250	86	43	89	250	85	43	القضارف
20.7	205	145	28	21.3	205	145	30	كسلا
81.6	132	451	53	100.8	131	471	54	الخرطوم
110.2	478	402	93	113.4	478	402	97	الجزيرة
105.2	254	124	34	107.7	254	124	34	سنار
87.3	298	151	31	89.3	298	151	31	النيل الابيض
78.6	72	68	18	80.7	72	68	18	النيل الازرق
62.2	362	246	37	63.6	362	246	37	شمال كردفان
63.6	120	83	14	65.2	120	83	14	جنوب كردفان
60.0	132	0	19	61.4	132	0	19	غرب كردفان
38.1	103	122	35	36.2	103	122	21	شمال دارفور
32.7	230	101	20	33.5	230	101	20	جنوب دارفور
53.3	76	60	9	54.6	76	60	9	غرب دارفور
0	0	0	0	0	0	0	-	وسط دارفور
20.2	55	77	6	20.7	55	77	6	شرق دارفور
76.4	3337	2496	538	81.5	2,741	2,518	534	السودان

المصدر: وزارة الصحة الاتحادية - ادارة المعلومات الصحية والبحوث

يتضح من الجدول (8 - 13) ارتفاع عدد المستشفيات المحلية في عامي 2019 و2020 وإنخفاض عدد المراكز الصحية من 2,518 مركزاً في العام 2019 الى 2,496 مركزاً في العام 2020 بمعدل 8.7%، كما إرتفعت عدد الوحدات الصحية الأساسية من 2,741 في العام 2019 الى 3,337 وحدة صحية

أساسية في العام 2020 بمعدل 21.7 %.

8 - 4 - 2 : التعليم

يشمل قطاع التعليم في السودان التعليم العام والتعليم العالي .

- التعليم العام :

يوضح الجدول (8 - 14) عدد التلاميذ المقيدين بالمدارس الحكومية والخاصة لكل من مرحلتي الأساس والثانوي للعامين الدراسيين 2017 / 2018 و 2018 / 2019 .

جدول (8 - 14)

عدد التلاميذ المقيدين بالمدارس الحكومية والخاصة

في كل من العامين الدراسيين 2017 / 2018 و 2018 / 2019

*2019 /2018				2018 /2017				العام الدراسي
الإستيعاب % 2018/2017 نسبة		عدد التلاميذ		عدد المدارس	عدد التلاميذ		عدد المدارس	البيان
إناث	ذكور	إناث	ذكور		إناث	ذكور		
1 - مرحلة الاساس								
87.2	88.2	2,782,252	2,898,738	17,667	2,720,888	2,945,078	16,328	حكومي
		332,834	385,736	3,234	250,239	310,311	3,070	غير حكومي
		3,115,086	3,284,474		2,971,127	3,255,389		المجموع
								2 - المرحلة الثانوية
42.9	37.3	431,989	369,959	3038	416,297	355,469	2,966	اكاديمي - حكومي
		158,372	143,463	1410	144,141	142,299	1,407	اكاديمي -غير حكومي
		7630	28817	177	7179	39262	160	فني
		1329	2905	35	795	2444	34	دراسات إسلامية
		599,320	545,144		568,412	539,474		المجموع
7,544,024					7,334,402			المجموع (1+2)

المصدر : وزارة التربية والتعليم الاتحادية - إدارة التخطيط والإحصاء.

* بيانات أولية

** نسبة الإستيعاب % = عدد التلاميذ / عدد السكان في نفس الفئة العمرية (من سن 6 - 13 لمرحلة الأساس ومن سن 14 - 16 لمرحلة الثانوية)

يتضح من الجدول (8 - 14) إرتفاع العدد الكلي للمدارس في مرحلتي الأساس والثانوي من

23,965 مدرسة إلى 25,563 مدرسة بمعدل 6.7% ، وقابل ذلك ارتفاعاً في إجمالي عدد التلاميذ بمرحلتي الأساس والثانوي من 7,334,402 تلميذاً إلى 7,544,024 تلميذاً بمعدل 2.9% وارتفع عدد تلاميذ مرحلة الأساس من 6,226,516 تلميذاً إلى 6,399,560 تلميذاً بمعدل 2.8%، بينما ارتفع عدد التلاميذ بالمرحلة الثانوية من 1,107,886 تلميذاً إلى 1,144,464 تلميذاً بمعدل 3.3% وذلك في كلٍّ من العامين الدراسيين 2017 / 2018 و 2018 / 2019 .

11 - التعليم العالي:

يوضح الجدول (8 - 15) عدد الطلاب المسجلين بالجامعات والكليات الحكومية والأهلية في العامين الدراسيين 2017 / 2018 و 2018 / 2019.

جدول (8 - 15)

عدد الطلاب المسجلين بالجامعات والكليات الحكومية والأهلية

في العامين الدراسيين 2017 / 2018 و 2018 / 2019

(وحدة)

العام الدراسي المؤسسة	2018 / 2017				*2019 / 2018			
	طلاب البكالوريوس		طلاب الدبلوم		طلاب البكالوريوس		طلاب الدبلوم	
	ذكور	إناث	ذكور	إناث	ذكور	إناث	ذكور	إناث
الجامعات الحكومية والكليات التقنية	233,805	270,335	51,962	41,301	172,463	193,903	23,457	22,572
الجامعات والكليات الأهلية**	51,043	49,933	6,354	4,983	غير متوفر	غير متوفر	غير متوفر	غير متوفر
المجموع الكلي	284,848	320,268	58,316	46,284	172,463	193,903	23,457	22,572
	605,116		104,600		366,366		46,029	
					709,716			412,395

المصدر : وزارة التعليم العالي والبحث العلمي

* بيانات أولية

** الأرقام لا تشمل الكليات الأهلية وجامعة السودان التقنية

يلاحظ من الجدول (8 - 15) انخفاض عدد طلاب البكالوريوس والدبلوم المسجلين بالجامعات السودانية من 709,716 طالباً في العام 2018/2017 الى 412,395 طالباً في العام 2019/2018 بمعدل 41.9%.

8 - 4 - 3 : النقل والمواصلات

يشمل هذا القطاع وسائل النقل في السودان والمتمثلة في النقل البري والبحري والجوي.

1. معلومات غير محدثة لعدم توفرها

يوضح الجدول (8 - 16) حجم البضائع المنقولة وعدد الركاب بالوسائل المذكورة .

جدول (8 - 16)

أداء وسائل نقل البضائع والركاب في السودان لكل من عامي 2020 و 2021

معدل التغير %		2021 *		2020		وسيلة النقل
الركاب (%)	البضائع (%)	الركاب (ألف راكب)	البضائع (ألف طن)	الركاب (ألف راكب)	البضائع (ألف طن)	
43.0	(18.1)	3,519	4,795	2,460	5,854	النقل البري
(26.5)	(41.1)	144	165	196	280	سكك حديد السودان
79.8	30.8	2,532	34	1,408	26	النقل الجوي
52.4	(18.9)	6,195	4,994	4,064	6,160	المجموع

المصدر: إتحاد غرف النقل السوداني ، هيئة سكك حديد السودان ، سلطة الطيران المدني - دائرة النقل الجوي .

* بيانات أولية

8 - 4 - 3 - 1 : النقل البري :

انخفض حجم البضائع المنقولة بواسطة النقل البري من 5,854 ألف طن في العام 2020 إلى 4,795 ألف طن في العام 2021 بمعدل 18.1%، فيما إرتفع عدد الركاب المنقولين من 2,460 ألف راكباً في العام 2020 إلى 3,519 ألف راكباً في العام 2021 بمعدل 43% .

8 - 4 - 3 - 2 : سكك حديد السودان :

انخفض حجم البضائع المنقولة عبر سكك حديد السودان من 280 ألف طن في العام 2020 إلى 165 ألف طن في العام 2021 بمعدل 41.1%، فيما انخفض عدد الركاب المنقولين بواسطة السكك الحديدية من 196 ألف راكباً في العام 2020 إلى 144 ألف راكباً في العام 2021 بمعدل 26.5%

8 - 4 - 3 - 3 : النقل الجوي :

إرتفع حجم البضائع المنقولة عبر كافة الخطوط الجوية السودانية من 26 ألف طن في العام 2020 إلى 34 ألف طن في العام 2021 بمعدل 29.8%، كما إرتفع عدد الركاب من 1,408 ألف راكباً في العام 2020 إلى 2,532 ألف راكباً في العام 2021 بمعدل 79.8% .

8 - 5 : الطرق والجسور:

يوضح الجدول (8 - 17) موقف تشييد الطرق القومية بالمقارنة مع المستهدف في كل من عامي 2020 و 2021.

جدول (8 - 17)

موقف تشييد الطرق القومية بالمستهدف لعامي 2020 و 2021

(الطول بالكيلومتر)

معدل التغير %	* 2021			2020			تنفيذ الطرق
	نسبة التنفيذ %	منجز	مستهدف	نسبة التنفيذ %	منجز	مستهدف	
(71.2)	1.4	11	800	4.8	38.25	800	طرق مسفلتة
(99.1)	0.1	0.12	200	7.1	14.1	200	تأهيل طرق
378	47.8	478	1000	100	100	100	برامج صيانة الطرق
0	0	0	0	0	0	0	طرق خرسانية
0	0	0	0	0	0	0	طرق ترابية

المصدر : وزارة النقل والطرق والجسور - الهيئة القومية للطرق والجسور.

* بيانات أولية

يتضح من الجدول (8 - 17) إنخفاض تنفيذ الطرق القومية المسفلتة من 38.25 كيلومتراً في العام 2020 إلى 11 كيلومتراً في العام 2021 بمعدل 71.2%، كما إنخفضت نسبة التنفيذ مقارنةً بالمستهدف في خطة عمل وزارة النقل والطرق والجسور من 4.8% إلى 1.4%، وايضاً إنخفضت عمليات التأهيل من 14.1 كيلومتراً إلى 0.12 كيلومتراً فقط وبمعدل 378.5%، كما يلاحظ عدم تنفيذ طرق خرسانية وترابية خلال العامين 2020 و 2021.

8 - 6 : الإتصالات :

شهد قطاع الاتصالات في السودان قفزة واسعة بفضل جهود التطوير الكبير التي انتظمت فيها، الأمر الذي ترتبت عليه نقلة نوعية كبيرة ، وقد انعكس ذلك على مجمل النشاط الاقتصادي بالبلاد ، إذ يرتبط توسع وتطوير شبكة الاتصالات والانترنت مع خطة الدولة لتحقيق التحول الرقمي .

8 - 6 - 1 : شركة زين للاتصالات :

تعتبر شركة زين إحدى أهم شركات مجموعة زين التي تقدم خدمات الاتصالات، والبيانات المتنقلة في الوطن العربي والشرق الأوسط، ولقد تأسست في العام 1997، حيث كان اسمها في ذلك الوقت "موبيتل" . وارتفعت أعداد مشتركى الشركة عبر الزمن.

8 - 6 - 2 : شركة إم تي إن :

تم منح رخصة الهاتف السيار الثانية لشركة إم تي إن (MTN) في العام 2003 ، وتعمل عبر تقنية ال (GSM) .

8 - 6 - 3 : شركة سوداني للاتصالات؛

تم منح رخصة الهاتف السيار الثالثة لشركة سوداتل (سوداني) في العام 2006 ، وتعمل عبر تقنية ال (CDMA) ، وقد أنشأت سوداتل فيما بعد شبكة هاتف سيار عبر تقنية ال (GSM) .
يوضح الجدول (8 - 18) أعداد مشتركي شركات الاتصالات والإنترنت لعامي 2020 و 2021.

جدول (8 - 18)

أعداد المشتركين في شركات الاتصالات والإنترنت لعامي 2020 و 2021

معدل التغير %	عدد (ألف مشترك)		الشركة
	* 2021	2020	
17.0	8,872	7,583	الشركة السودانية للاتصالات (سوداتل)
38.2	126	91	شركة ثابت للاتصالات
16.7	8,746	7,492	شركة سوداني للاتصالات
2.7	16,522	16,090	الشركة السودانية للهاتف السيار (زين)
(0.7)	9,229	9,292	شركة إم تي إن لخدمات الهاتف السيار (MTN)
(17.3)	32	39	شركة كنار للاتصالات
5.5	19,585	18,566	عدد مستخدمي الإنترنت

المصدر: الهيئة القومية للاتصالات

* بيانات أولية

شكل (8 - 12)

أعداد المشتركين في شركات الاتصالات لعامي 2020 و 2021

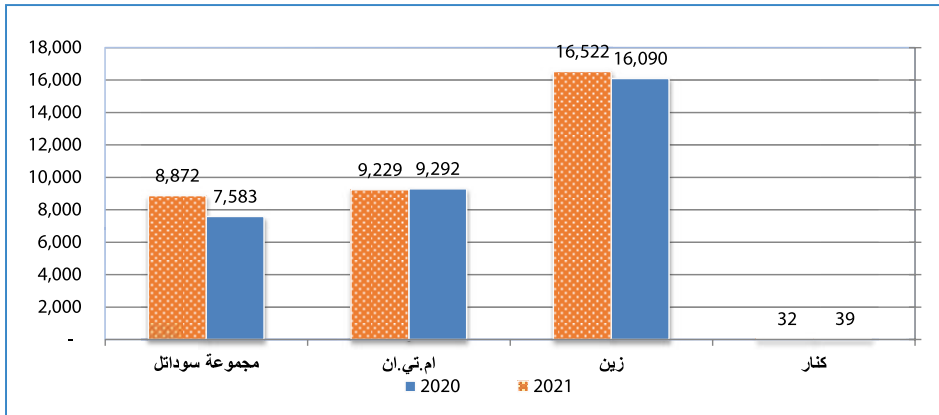

تشمل الشركة السودانية للاتصالات (سوداتل) كلاً من شركة ثابت للاتصالات وشركة سوداني للاتصالات ، بلغ عدد مشتركها 7,583 ألف مشتركاً في العام 2020 مقارنة بـ 8,872 ألف مشتركاً في العام 2021 بمعدل زيادة قدره 17.0 % .

إرتفع عدد المشتركين في شركة زين بمعدل 2.7%، بينما إنخفض عدد المشتركين في شركتي كنار للاتصالات وأم تي إن بمعدل 3.17% و 0.7% على التوالي .
إرتفع عدد مستخدمي الإنترنت من 18,566 ألف مشتركاً في العام 2020 إلى 19,585 ألف مشتركاً في العام 2021 بمعدل 5.5 % .

8 - 7 : السياحة والفندقة:

اصبح قطاع السياحة محورياً أساسياً في مجال تنوع مصادر إيرادات الدولة من النقد الاجنبي في العديد من الدول التي أهتمت بمجال السياحة.

ف نجد أن معظم دول العالم سعت و مازالت تسعى جاهدة لتنمية هذا القطاع و تطويره وتحقيق ما يعرف بالصناعة الحقيقية للسياحة ، وذلك لما لها من دور واضح في تحقيق تنمية اقتصادية وإجتماعية ، لاسيما في الدول النامية والتي تعاني اقتصادياتها عدم التنوع في مجال الصادر .
يوضح الجدول (8 - 19) عدد السياح وإنفاقهم لعامي 2020 و 2021.

جدول (8 - 19)

عدد السياح وإنفاقهم لعامي 2020 و 2021

البيان	العام	2020	2021 *	معدل التغير %
عدد السياح (سائح)		529,571	824,169	55.6
انفاق السياح (مليون دولار)		660.4	1,056.8	60.0

المصدر : وزارة السياحة والآثار والحياة البرية

* بيانات أولية

يتضح من الجدول (8 - 19) إرتفاع أعداد السياح من 529,571 سائحاً في العام 2020 الى 824,169 سائحاً في العام 2021 بمعدل 55.6%، كما إرتفعت عائدات السياحة من 660.04 مليون دولار في العام 2020 إلى 1,056.8 مليون دولار في العام 2021 بمعدل 60%.

التجارة الخارجية للعام 2021



بنك السودان المركزي

التجارة الخارجية للعام 2021

9 - 1 : المقدمة؛

يتناول هذا الفصل بشيء من التفصيل حجم التبادل التجاري للسلع صادراً ووارداً بين جمهورية السودان مع العالم الخارجي، وتنظيم تجارة السودان الخارجية مع التكتلات الإقليمية منطقة التجارة العربية الحرة الكبرى (Greater Arab Free Trade Area (GAFTA))، والسوق المشتركة لشرق وجنوب أفريقيا (Common Market for East and South Africa (COMESA)).

التجارة الخارجية :-

هي عبارة عن مجموعة من الأنشطة التي تعتمد على تداول المنتجات بين دولة معينة ودول أخرى، وتُعرف بأنها تبادل للسلع والخدمات عن طريق الحدود الدولية أو الإقليمية، وتشكل التجارة الخارجية جزءاً مهماً من اقتصاد أغلب دول العالم، كما تؤثر بشكل مباشر على ناتجها المحلي الإجمالي. تنقسم التجارة الخارجية في السلع إلى ثلاثة أنواع :-

1/ التجارة الدولية: يقصد بها عملية تبادل السلع والخدمات بين الدول وتختلف عن التجارة المحلية التي يتم التبادل فيها داخل البلد الواحد. وتسمى التجارة الدولية أحياناً بالتجارة العالمية أو التجارة الخارجية وتتضمن:

- تجارة التصدير: يقصد بها النشاط الذي يتم بموجبه تصدير جميع السلع من داخل بلد ما إلى بقية العالم.
- تجارة الاستيراد: يقصد بها النشاط التجاري الذي يتم بموجبه استيراد جميع السلع من بقية العالم إلى داخل البلد (لتلبية الطلب المحلي).

2/ التجارة العابرة (الترانزيت): يقصد بها عبور البضائع أو مرورها عبر حدود الدولة دون أن تكون هذه الدولة وجهتها النهائية، أي بدون أن تكون الدولة موضع استهلاكها.

3/ تجارة الحدود: يقصد بها تبادل السلع والبضائع بين الدولة وأي دولة أخرى تشاركها الحدود الجغرافية في محيطها الإقليمي.

وتجدر الإشارة إلى أن سياسات بنك السودان المركزي في مجال التجارة الخارجية في العام 2021 هدفت إلى تشجيع الصادرات السودانية وتعزيز تنافسيتها في الأسواق العالمية وتعزيز العائد منها وترشيد الاستيراد وتحقيق استقرار سعر الصرف وإستدامته، عبر إزالة التشوهات في سوق النقد الأجنبي واستقطاب وجذب الموارد للنظام المصرفي والمالي.

9 - 2 : الميزان التجاري :

يعرف الميزان التجاري بأنه الفرق بين قيمة الصادرات السلعية (F.O.B)¹ والواردات السلعية (C&F)² لدولة معينة خلال فترة زمنية معينة .

يوضح الجدول (9 - 1) والشكل (9 - 1) أداء الميزان التجاري لكل من عامي 2020 و 2021.

جدول (9 - 1)

الميزان التجاري في كل من عامي 2020 و 2021

(مليون دولار)

البيان	2020	*2021	معدل التغير %
الصادرات السلعية F.O.B	3,802.6	4,279.0	12.5
الصادرات البترولية	65.4	36.6	(44.0)
الصادرات غير البترولية	3,737.2	4,242.4	13.5
الواردات السلعية C & F	9,837.7	9,411.4	(4.3)
الميزان التجاري	(6,035.1)	(5,132.3)	15.0
الصادرات كنسبة من الناتج المحلي الاجمالي (%)	4.3	13.9	
الواردات كنسبة من الناتج المحلي الاجمالي (%)	11.2	30.6	

المصدر : هيئة الجمارك السودانية ووزارة النفط والغاز وشركة كهرباء السودان القابضة
* بيانات أولية.

شكل (9 - 1)

الميزان التجاري في كل من عامي 2020 و 2021

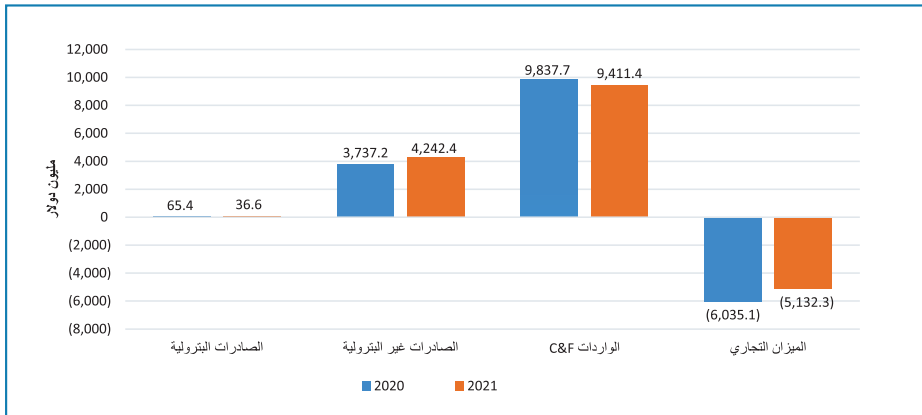

1. قيمة السلع على ظهر السفينة في ميناء الدولة المصدرة .

2. قيمة الواردات متضمنة تكاليف النقل حتى ميناء الوصول.

إنخفاض العجز في الميزان التجاري من 6,035.1 مليون دولار في العام 2020 إلى 5,132.3 مليون دولار في العام 2021 بمعدل 15.0%، ويُعزى ذلك لارتفاع قيمة الصادرات بمعدل 12.5% وإنخفاض قيمة الواردات بمعدل 4.3%.

فيما يلي بيان مفصل للصادرات والواردات الكلية :

9 - 2 - 1 : الصادرات

جدول (9 - 2)

الصادرات السلعية في كل من عامي 2020 و 2021

(مليون دولار)

معدل التغير %	*2021			2020			الوحدة	السلع
	نسبة المساهمة %	القيمة	الكمية	نسبة المساهمة %	القيمة	الكمية		
39.2	49.0	2,094.7		39.6	1,504.3			المعادن
39.4	48.2	2,063.2	36,004.0	38.9	1,480.4	25,201.2	كيلوجرام	الذهب
32.0	0.7	31.6	11,720.4	0.6	23.9	14,539.0	قيمة	سلع معدنية أخرى ¹
(16.9)	33.1	1,414.6		44.8	1,702.9			السلع الزراعية
(35.5)	11.9	508.6	449,198.5	20.7	788.7	688,894.6	طن متري	السهمس
(1.8)	3.9	164.9	118,380.1	4.4	168.0	124,745.6	بالة	قطن
6.0	2.6	110.6	88,058.2	2.7	104.3	87,274.0	طن متري	صمغ عربي
(41.3)	1.5	66.0	419,347.4	3.0	112.6	584,035.2	طن متري	أعلاف
6.6	13.2	564.5	718,240.7	13.9	529.4	753,336.6	قيمة	سلع زراعية أخرى ²
47.9	15.2	649.3		11.5	439.1			الثروة الحيوانية
28.7	5.9	251.4	1,922,608.8	5.1	195.3	1,458,780.0	رأس	ضأن
55.6	5.0	215.1	197,171.0	3.6	138.2	127,962.5	"	جمال
61.4	1.2	49.8	84,591.0	0.8	30.9	53,398.0	"	أبقار
(39.9)	0.03	1.2	16,218.0	0.1	1.9	28,925.0	"	ماعز
81.1	3.1	131.8	-	1.9	72.8	-	قيمة	سلع حيوانية أخرى ³
(44.0)	0.9	36.6	-	1.7	65.4	-		البتروك ومنتجاته
(100.0)	-	-	-	1.2	44.9	1,199,435.0	برميل	بتروك خام
(100.0)	-	-	-	0.3	9.8	17,744.3	طن متري	بنزين
243.1	0.9	36.6	69,403.5	0.3	10.7	20,266.0	" "	منتجات بتروكية أخرى ⁴
(74.7)	0.5	19.3	-	2.0	76.1	-		سلع مصنعة
(74.5)	0.4	15.2	13,751.8	1.6	59.7	54,104.8	طن متري	زيوت نباتية
(90.5)	0.002	0.1	851.6	0.02	0.9	9,416.2	"	مولاس

(مليون دولار)

معدل التغير %	*2021			2020			الوحدة	السلع
	نسبة المساهمة %	القيمة	الكمية	نسبة المساهمة %	القيمة	الكمية		
(100.0)	-	-	-	0.03	1.3	2,808.5	"	سكر
(72.0)	0.1	4.0	-	0.4	14.1	-	قيمة	سلع مصنعة أخرى 5
340.5	1.5	64.5	-	0.4	14.6	-	"	صادرات أخرى 6
13.5	99.1	4,242.4		98.3	3,737.2			إجمالي الصادرات غير البتروولية
12.5	100.0	4,279.0		100.0	3,802.6			المجموع الكلي

المصدر : هيئة الجمارك السودانية ووزارة النفط والغاز وشركة كهرباء السودان التقابضة

* بيانات أولية

- 1 / شمل (معادن أخرى ، خردة نحاس ، خردة رصاص ، خردة حديد ، خردة ألومنيوم وكروم).
- 2 / تشمل (فول سوداني، كركدي، سنمكة ، حنة، ذرة، بذور، بصل، فاصوليا، كيكبي، حب بطيخ، منتجات زراعية أخرى، خضروات، قصب خام وفواكه) ، (لذيذ من التقاصيل الرجوع إلى الموجز الإحصائي للتجارة الخارجية لعامي 2020 - 2021) .
- 3 / تشمل (الحيوانات الأخرى ، اللحوم ، الأسماك والجلود) .
- 4 / تشمل (كيروسين ، وزيت تشحيم ومنتجات بتروولية أخرى) .
- 5 / تشمل (إيثانول، المشروبات المصنعة والأسمنت) .
- 6 / تشمل (فحم نباتي ، كهرباء وأخرى) .

يلاحظ من الجدول (9-2) إرتفاع قيمة الصادرات من 3,802.6 مليون دولار في العام 2020 الى 4,297.0 مليون دولار في العام 2021 بمعدل 12.5%، ويُعزى ذلك لإرتفاع قيمة صادرات المعادن بمعدل 39.2% ونسبة مساهمة 49.0%، الثروة الحيوانية بمعدل 47.9% ونسبة مساهمة 15.2%، كما يلاحظ إنخفاض كل من قيمة صادر البترول ومنتجاته بمعدل 44.0% ونسبة مساهمة 0.9%، السلع الزراعية بمعدل 16.9% ونسبة مساهمة 33.1% والسلع المصنعة بمعدل 74.7% ونسبة مساهمة 0.5% من إجمالي الصادرات.

شكل (9 - 2)

التركيبية السلعية للصادرات غير البترولية في كل من عامي 2020 و 2021

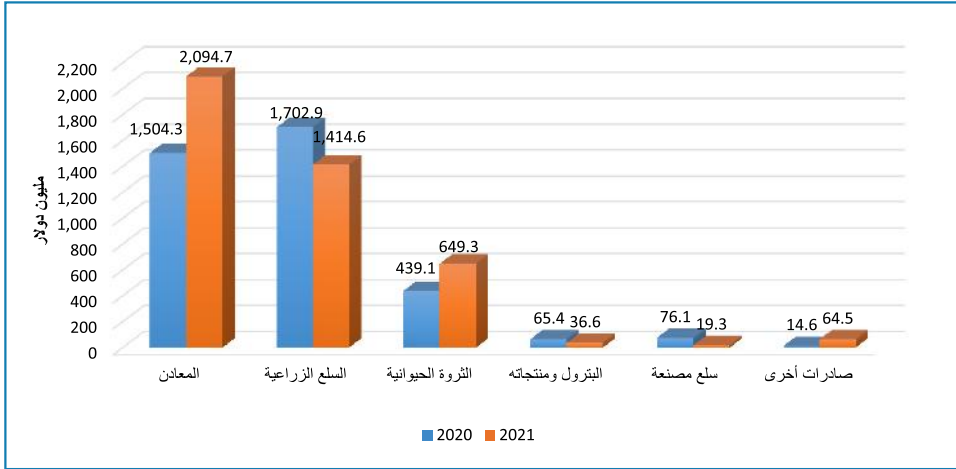

المصدر جدول (9 - 2)

الصادرات غير البترولية؛

ارتفعت قيمة إجمالي الصادرات غير البترولية من 3,737.2 مليون دولار في العام 2020 إلى 4,242.4 مليون دولار في العام 2021 بمعدل 13.5%، ويُعزى ذلك للارتفاع الملحوظ في قيمة الصادرات المعدنية خاصة الذهب وصادرات الثروة الحيوانية، فيما تراجع قيمة الصادرات الزراعية وصادرات السلع المصنعة والسلع الأخرى.

الصادرات البترولية ومشتقاتها؛

انخفضت قيمة الصادرات البترولية ومشتقاتها من 65.4 مليون دولار في العام 2020 إلى 36.6 مليون دولار في العام 2021 بمعدل 44.0%، ويعزى هذا الانخفاض إلى توقف تصدير البترول الخام والبنزين في العام 2021 نتيجة لارتفاع الطلب المحلي، بالرغم من زيادة المنتجات البترولية الأخرى بمعدل 243.1% ونسبة مساهمة تمثل 0.9% من إجمالي الصادرات السودانية للعام 2021. فيما يلي تفاصيل أهم الصادرات غير البترولية حسب المجموعات الرئيسية:

المعادن؛

ارتفعت قيمة صادرات السلع المعدنية من 1,504.3 مليون دولار في العام 2020 إلى 2,094.7 مليون دولار في العام 2021 بمعدل 39.2%، نسبة لارتفاع قيمة صادر الذهب من 1,480.4 مليون

دولار في العام 2020 إلى 2,063.2 مليون دولار في العام 2021 بمعدل 39.4% (لا تشمل صادرات الذهب بغرض التصنيع وإعادة)، ويعزى ذلك لارتفاع الكميات المصدرة من 25.2 طن عام 2020 إلى 36.0 طن عام 2021 بزيادة بلغت 10.8 طن. كما سجلت قيمة صادرات السلع المعدنية الأخرى ارتفاعاً من 23.9 مليون دولار في العام 2020 إلى 31.6 مليون دولار في العام 2021 بمعدل 32.0%.

السلع الزراعية:

انخفضت قيمة صادرات السلع الزراعية من 1,702.9 مليون دولار في العام 2020 إلى 1,414.6 مليون دولار في العام 2021 بمعدل 16.9%، وذلك بسبب انخفاض قيمة صادر السمسم والقطن والأعلاف بمعدل (35.5%، 1.8%، 41.3%) على التوالي، ويعزى ذلك لانخفاض الكميات المصدرة من تلك السلع، بينما ارتفعت قيمة صادر الصمغ العربي والصادرات الزراعية الأخرى بمعدل 6.0% و 6.6% على التوالي.

الثروة الحيوانية:

ارتفعت قيمة صادرات الثروة الحيوانية من 439.1 مليون دولار في العام 2020 إلى 649.3 مليون دولار في العام 2021 بمعدل 47.9%، وذلك نتيجة لارتفاع قيمة صادر الضأن بمعدل 28.7% وبمساهمة 5.9%، الجمال بمعدل 55.6% وبمساهمة 5.0%، والابقار بمعدل 61.4% وبمساهمة 1.2%. ويعزى ذلك لارتفاع الكميات المصدرة من الضأن والجمال والابقار مقارنة بالعام 2020، بينما إنخفضت قيمة صادر الماعز بمعدل 39.9% وبمساهمة 0.03 بسبب الانخفاض الكبير في الكميات المصدرة من 28,925.0 رأس في العام 2020 إلى 16,218.0 رأس في العام 2021.

السلع المصنعة:

انخفضت قيمة صادرات السلع المصنعة من 76.1 مليون دولار في العام 2020 إلى 19.3 مليون دولار في العام 2021 بمعدل 74.7%، وذلك بسبب انخفاض قيمة صادر الزيوت النباتية من 59.7 مليون دولار في العام 2020 إلى 15.2 مليون دولار في العام 2021 بمعدل 74.5%، ويعزى ذلك لانخفاض الكميات المصدرة من 54,104.8 طن متري في العام 2020 إلى 13,751.8 طن متري في العام 2021، بينما إنخفضت قيمة صادر المولاس من 0.9 مليون دولار في العام 2020 إلى 0.1 مليون دولار في العام 2021 بمعدل 90.5%، السلع المصنعة الأخرى من 14.1 مليون دولار في العام 2020 إلى 4.0 مليون دولار في العام 2021 بمعدل 72.0% على التوالي، مع ملاحظة توقف صادر السكر تماماً خلال العام 2021.

المشكل (9 - 3)

مساهمة المجموعات السلعية في إجمالي الصادرات في العام 2021

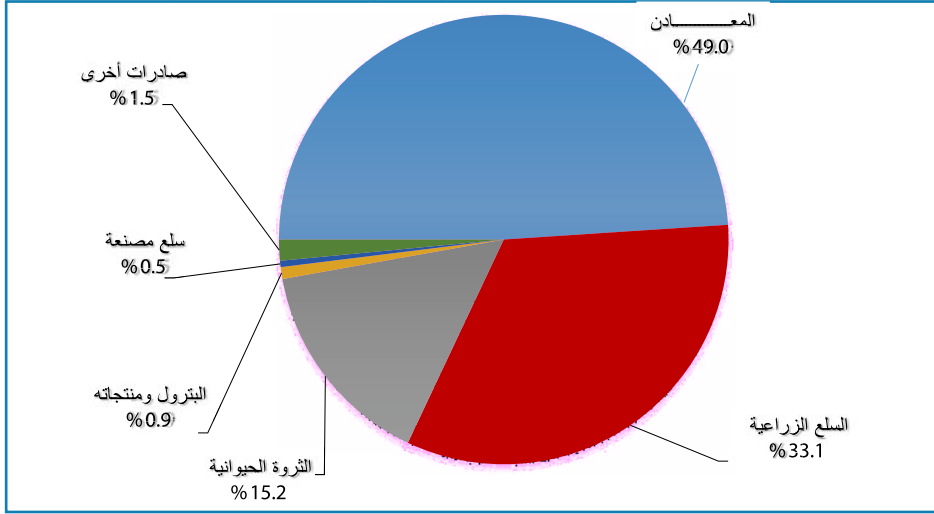

المصدر جدول (9 - 2)

9 - 2 - 2 : الواردات

إنخفضت قيمة الواردات السلعية (C&F) من 9,837.7 مليون دولار في العام 2020 إلى 9,411.4 مليون دولار في العام 2021 بمعدل 4.3%، ويُعزى ذلك لإنتهاج سياسة تحرير وتوحيد سعر الصرف، وتعديل الدولار الجمركي بالإضافة إلى إغلاق طريق الشرق (الخرطوم بورتسودان) مما أدى لإنخفاض قيمة واردات كل من المواد الغذائية، السلع المصنعة، وسائل النقل والمنسوجات بمعدل (21.9%، 18.8%، 4.0%، 6.5%) على التوالي، على الرغم من ارتفاع قيمة واردات المشتقات البترولية، الآلات والمعدات، المواد الكيماوية والمشروبات والتبغ بمعدل (22.2%، 5.5%، 14.0%، 58.2%) على التوالي.

جدول (9 - 3)

الموارد حسب السلع في كل من عامي 2020 و 2021

(مليون دولار)

السلع	الوحدة	2020			*2021			معدل التغير %
		الكمية	القيمة	نسبة المساهمة %	الكمية	القيمة	نسبة المساهمة %	
مواد غذائية								
القمح **	طن متري	2,749,509	909.0	9.2	1,911,992	683.6	7.3	(24.8)
دقيق القمح **	" "	20,087	8.0	0.1	67,633	31.7	0.3	298.1
سكر	" "	1,543,897	749.4	7.6	1,445,684	486.2	5.2	(35.1)
زيوت حيوانية ونباتية	" "	308,263	279.7	2.8	198,093	180.6	1.9	(35.4)
مواد غذائية أخرى	قيمة	-	739.7	7.5	-	715.9	7.6	(3.2)
المشتقات البترولية والمواد الخام	" "	-	1,482.9	15.1	-	1,812.4	19.3	22.2
المشتقات البترولية	" "	-	1,250.3	12.7	-	1,626.5	17.3	30.1
المواد الخام الأخرى	" "	-	232.6	2.4	-	185.9	2.0	(20.1)
الألات والمعدات	" "	-	1,518.6	15.4	-	1,602	17.0	5.5
سلع مصنعة	" "	-	1,904.0	19.4	-	1,546	16.4	(18.8)
المواد الكيماوية	" "	-	883.4	9.0	-	1,006.9	10.7	14.0
الأدوية	" "	-	339.9	3.5	-	489.3	5.2	44.0
أخرى من المواد الكيماوية	" "	-	543.5	5.5	-	517.5	5.5	(4.8)
وسائل النقل	" "	-	744.5	7.6	-	715	7.6	(4.0)
منسوجات	" "	-	500.8	5.1	-	468.0	5.0	(6.5)
المشروبات والتبغ	" "	-	43.8	0.4	-	69.3	0.7	58.2
سلع أخرى	" "	-	74.0	0.8	-	93.4	1.0	26.3
المجموع الكلي			9,837.7	100.0		9,411.4	100.0	(4.3)

المصدر : هيئة الجمارك السودانية ووزارة النفط والغاز وشركة كهرباء السودان القابضة

* بيانات أولية

** تتضمن المنح القمح ودقيق القمح

ملحوظة : الواردات على أساس C & F

شكل (9 - 4)

التركيبة السلفية للواردات لكل من عامي 2020 و2021

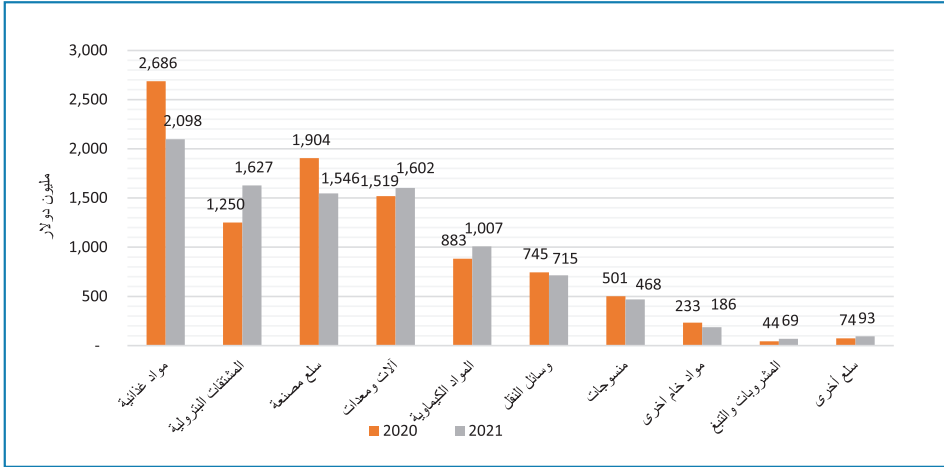

المصدر جدول (9 - 3)

فيما يلي تفاصيل أهم الواردات حسب المجموعات الرئيسية :

المواد الغذائية :

إنخفضت قيمة واردات المواد الغذائية من 2,685.7 مليون دولار في العام 2020 إلى 2,098.1 مليون دولار في العام 2021 بمعدل 21.9%، وذلك بسبب الانخفاض في قيمة واردات القمح، السكر، الزيوت الحيوانية والنباتية والمواد الغذائية الأخرى بمعدل (24.8% 35.1% 35.4% 3.2%) على التوالي نتيجةً لانخفاض حجم الكميات المستوردة منها بنسب متفاوتة ورفع الدعم، بالرغم من ارتفاع قيمة واردات دقيق القمح بمعدل 298.1%.

المشتقات البترولية والمواد الخام:

إرتفعت قيمة واردات المشتقات البترولية والمواد الخام من 1,482.9 مليون دولار في العام 2020 الي 1,812.4 مليون دولار في العام 2021 بمعدل 22.2%، ويُعزى ذلك الى الإرتفاع الملحوظ في قيمة واردات المشتقات البترولية من 1,250.3 مليون دولار في العام 2020 إلى 1,626.5 مليون دولار في العام 2021 بمعدل 30.1%

الآلات والمعدات:

إرتفعت قيمة واردات الآلات والمعدات من 1,518.6 مليون دولار في العام 2020 إلى 1,602.0 مليون دولار في العام 2021 بمعدل 5.5%.

سلع مصنعة :

إنخفضت قيمة واردات السلع المصنعة من 1,904.0 مليون دولار في العام 2020 إلى 1,546 مليون دولار في العام 2021 بمعدل 18.8%.

المواد الكيماوية :

إرتفعت قيمة واردات المواد الكيماوية من 883.4 مليون دولار في العام 2020 إلى 1,006.9 مليون دولار في العام 2021 بمعدل 14.0%.

وسائل النقل :

إنخفضت قيمة واردات وسائل النقل من 744.5 مليون دولار في العام 2020 إلى 715 مليون دولار في العام 2021 بمعدل 4.0%.

المنسوجات :

إنخفضت قيمة واردات المنسوجات من 500.8 مليون دولار في العام 2020 إلى 468.0 مليون دولار في العام 2021 بمعدل 6.5%.

المشروبات والتبغ :

إرتفعت قيمة واردات المشروبات والتبغ من 43.8 مليون دولار في العام 2020 إلى 69.3 مليون دولار في العام 2021 بمعدل 58.2%.

شكل (9 - 5)

مساهمة المجموعات السلعية في إجمالي الواردات في العام 2021

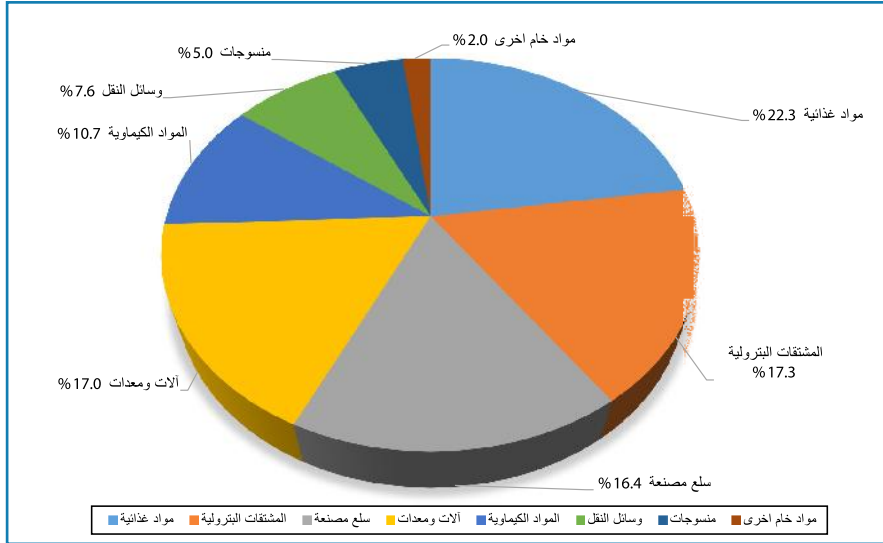

9 - 3 : الميزان التجاري مع أهم شركاء التجارة الخارجية واتجاه تجارة السودان مع الشركاء الرئيسيين :

تمثل الصادرات لأهم شركاء التجارة الخارجية نسبة 91.5% من إجمالي الصادرات السودانية ، حيث ارتفعت بمعدل 17.2% في العام 2021 ، وتمثل الدول العربية السوق الرئيسي بها بنسبة 71.6% من إجمالي الصادرات السودانية . كما تمثل الواردات لأهم شركاء التجارة الخارجية نسبة مساهمة 74.2% من إجمالي الواردات السودانية في العام 2021 ، والتي انخفضت بمعدل 5.4% عن العام 2020 ، وتمثل الدول الآسيوية مصدر رئيسي للواردات بنسبة 32.8% من إجمالي الواردات السودانية في العام 2021 كما يوضحها الجدول (9 - 4) ، وفيما يلي الميزان التجاري واتجاه كل من الصادرات والواردات :

9 - 3 - 1 : الميزان التجاري

جدول (9 - 4)

الميزان التجاري مع أهم شركاء التجارة الخارجية في كل من عامي 2020 و 2021

(مليون دولار)

الدولة	2020			*2021		
	الصادرات	الواردات	الميزان التجاري	الصادرات	الواردات	الميزان التجاري
الإمارات العربية المتحدة	1,637.5	1,061.6	576	2,203.1	1,657.9	545
الصين	752.3	2,317.4	(1,565)	614.5	2,231.9	(1,617)
مصر	363.8	535.2	(171)	496.4	811.2	(315)
الهند	158.7	985.9	(827)	87.0	814.8	(728)
السعودية	284.9	910.8	(626)	365.3	491.7	(126)
تركيا	93.6	362.3	(269)	86.7	315.4	(219)
روسيا	0.0	733.0	(733)	0.0	431.8	(432)
ألمانيا	13.3	225.1	(212)	16.9	124.8	(108)
أثيوبيا	36.2	70.5	(34)	43.8	68.9	(25)
تايلاند	0.9	182.0	(181)	2.6	44.7	(42)
الإجمالي	3,341.3	7,383.9	(4,043)	3,916.2	6,983.1	(3,067)

المصدر : هيئة الجمارك السودانية ووزارة النفط والغاز وشركة كهرباء السودان القابضة

* بيانات أولية

ملحوظة : الصادرات FOB ، الواردات C & F

() تعني سالب

يتضح من الجدول (9 - 4) ان الميزان التجاري كان لصالح الشركاء التجاريين فيما عدا دولة الإمارات

العربية المتحدة حيث استمر موقف الميزان التجاري لصالح السودان نتيجةً لارتفاع كل من قيمة الصادرات من 1,637.5 مليون دولار في العام 2020 إلى 2,203.1 مليون دولار في العام 2021 بمعدل 34.5%، وقيمة الواردات من 1,061.6 مليون دولار في العام 2020 إلى 1,657.9 مليون دولار في العام 2021 بمعدل 56.2% مع ملاحظة انخفاض الميزان التجاري من 576 مليون دولار في العام 2020 إلى 545 مليون دولار في العام 2021، بمعدل 5.3%.

9 - 3 - 2 : الصادرات :

جدول (9 - 5)

شركاء التجارة الخارجية الرئيسيون في مجال الصادرات في كل من عامي 2020 و 2021¹

(مليون دولار)

المستوردون	2020		*2021	
	القيمة (F.O.B)	نسبة المساهمة %	القيمة (F.O.B)	نسبة المساهمة %
الإمارات العربية المتحدة	1,637.5	46.5	2,203.1	54.2
الصين	752.3	21.4	614.5	15.1
مصر	363.8	10.3	496.4	12.2
السعودية	284.9	8.1	365.3	9.0
الهند	158.7	4.5	87.0	2.1
تركيا	93.6	2.7	86.7	2.1
فرنسا	52.7	1.5	47.2	1.2
إثيوبيا	36.2	1.0	43.8	1.1
لبنان	30.1	0.9	24.9	0.6
قطر	24.3	0.7	19.0	0.5
الأردن	24.1	0.7	23.9	0.6
سوريا	22.7	0.6	16.7	0.4
ألمانيا	13.3	0.4	16.9	0.4
اليونان	9.7	0.3	4.4	0.1
تونس	8.2	0.2	4.2	0.1
المملكة المتحدة	7.9	0.2	8.8	0.2
هولندا	1.2	0.03	1.6	0.04
كندا	0.9	0.02	0.1	0.002
رومانيا	0.0	0.0	0.0	0.0
المجموع	3,522.2	100.0	4,064.3	100.0

المصدر : هيئة الجمارك السودانية و وزارة النفط والغاز وشركة كهرباء السودان القابضة.

* بيانات أولية.

يتضح من الجدول (9 - 5) ان دولة الإمارات، الصين، مصر والسعودية من أهم الأسواق الرئيسية

1. للمزيد انظر الملحق رقم (18) (ب) .

للمصادر السودانية في عام 2021 والتي تمثل نسبة مساهمة 90.5%، فقد ارتفعت قيمة الصادرات إلى دولة الإمارات العربية المتحدة من 1,637.5 مليون دولار في العام 2020 إلى 2,203.1 مليون دولار في العام 2021 بنسبة مساهمة 54.2 % من قيمة الصادرات ، وتعتبر سلع الذهب، السمسم، الأعلاف، الفول السوداني واللحوم أهم السلع المصدرة إلى الإمارات العربية المتحدة.

كما انخفضت قيمة الصادرات الى الصين من 752.3 مليون دولار في عام 2020 إلى 614.5 مليون دولار في عام 2021، وتمثل نسبة مساهمة 15.1% في عام 2021، ويعتبر السمسم والفول السوداني أهم السلع المصدرة إلى الصين.

بينما سجلت الصادرات الى مصر ارتفاعاً من 363.8 مليون دولار في عام 2020 إلى 496.4 مليون دولار في عام 2021، وتمثل نسبة مساهمة 12.2% في عام 2021، وتعتبر الحيوانات الحية، السمسم والقطن أكبر السلع المصدرة الى مصر.

كما سجلت قيمة الصادرات للسعودية ارتفاعاً من 284.9 مليون دولار في عام 2020 إلى 365.3 مليون دولار في عام 2021، وتمثل نسبة مساهمة 9.0% في عام 2021، وتعتبر الحيوانات الحية ، السمسم والاعلاف أكبر السلع المصدرة إلى السعودية.

9 - 3 - 3 : الواردات؛

جدول (9 - 6)

شركاء التجارة الخارجية الرئيسيون في مجال الواردات لكل من عامي 2020 و 2021¹

(مليون دولار)

مصادر الواردات	2020		*2021	
	القيمة (C&F)	نسبة المساهمة %	القيمة (C&F)	نسبة المساهمة %
الصين	2,317.4	28.9	2,231.9	30.9
الإمارات العربية المتحدة	1,061.6	13.2	1,657.9	23.0
الهند	985.9	12.3	814.8	11.3
مصر	535.2	6.7	811.2	11.2
السعودية	910.8	11.3	491.7	6.8
روسيا	733.0	9.1	431.8	6.0
تركيا	362.3	4.5	22.3	0.3
المانيا	225.1	2.8	124.8	1.7
اليابان	192.1	2.4	177.8	2.5

1 للمزيد انظر الملحق رقم (19) (ب) .

(مليون دولار)

*2021		2020		مصادر الواردات
نسبة المساهمة %	القيمة (C&F)	نسبة المساهمة %	القيمة (C&F)	
0.6	44.7	2.3	182.0	تايلاند
1.8	131.1	1.7	138.2	كوريا الجنوبية
0.7	51.8	1.4	108.3	اكرانيا
1.1	77.2	1.2	100.1	كندا
1.0	70.2	1.1	92.1	ماليزيا
1.1	82.4	1.1	88.3	ايطاليا
100.0	7,221.6	100.0	8,032.6	المجموع

المصدر : هيئة الجمارك السودانية ووزارة النفط والغاز وشركة كهرباء السودان القابضة
* بيانات أولية.

يتضح من الجدول (9 - 6) ان الصين شكلت أكبر مصدر لواردات السودان، حيث بلغت 2,231.9 مليون دولار بنسبة مساهمة 30.9 % في عام 2021، وتتمثل أهم السلع المستوردة في الآلات والمعدات، السلع المصنعة، وسائل النقل، المنسوجات والمنتجات البترولية، تليها الواردات من دولة الإمارات العربية المتحدة والتي بلغت 1,657.9 مليون دولار بنسبة مساهمة 23.0 % في عام 2021، حيث تعتبر أهم السلع المستوردة هي المنتجات البترولية، المواد الغذائية، الكيماويات والآلات والمعدات، تليها الواردات من الهند التي بلغت 814.8 مليون دولار بنسبة مساهمة 11.3 %، وأهم السلع المستوردة هي المواد الغذائية، الكيماويات، الآلات والمعدات والسلع المصنعة، تليها الواردات من مصر التي بلغت 811.2 مليون دولار بنسبة مساهمة 11.2 %، وتعتبر المصنوعات، الكيماويات والمواد الغذائية أهم السلع المستوردة من مصر، تليها الواردات من السعودية التي بلغت 491.7 مليون دولار بنسبة مساهمة 6.8 %، ومن أهم السلع المستوردة تمثلت في المصنوعات، المنتجات البترولية، الكيماويات والمواد الخام، تليها الواردات من روسيا التي بلغت قيمتها 431.8 مليون دولار بنسبة مساهمة 6.0 %، ويعتبر القمح ودقيقه، المواد الغذائية أخرى والمصنوعات أهم السلع المستوردة، أما بقية الدول المجتمعة تمثل نسبة مساهمتها 10.8 % للعام 2021.

9 - 4 : تجارة السودان الخارجية والتكتلات الإقليمية:

9 - 4 - 1 : منطقة التجارة العربية الحرة الكبرى (GAFTA) (Greater Arab Free Trade Area):

تعتبر منطقة التجارة العربية الحرة الكبرى (GAFTA) تحالف اقتصادي بين الدول العربية للتكامل الاقتصادي والتبادل التجاري منخفض الرسوم الجمركية ، وقد ارتفعت قيمة الصادرات إليها من 2,444.8 مليون دولار في العام 2020 الي 3,204.6 مليون دولار في العام 2021 بمعدل 31.1% ، وتمثل الصادرات لدول القافتا 74.9 % من اجمالي الصادرات للعام 2021، كذلك إرتفعت قيمة واردات السودان من هذه الدول من 2,699.8 مليون دولار الي 3,159.0 مليون دولار بمعدل 17.0% وتمثل الواردات من دول القافتا 33.6% من اجمالي الواردات للعام 2021.

يوضح الجدول (9 - 7) الميزان التجاري بين السودان ودول القافتا لكل من عامي 2020 و 2021 .

جدول (9 - 7)

الميزان التجاري مع منطقة التجارة العربية الحرة الكبرى (GAFTA) في كل من عامي 2020 و 2021

(مليون دولار)

*2021			**2020			التجمع
الميزان التجاري	الواردات	الصادرات	الميزان التجاري	الواردات	الصادرات	
545.1	1,657.9	2,203.1	575.9	1,061.6	1,637.5	الإمارات العربية المتحدة
(126.4)	491.7	365.3	(625.9)	910.8	284.9	السعودية
(314.8)	811.2	496.4	(171.4)	535.2	363.8	مصر
12.5	6.5	19.0	(46.8)	71.1	24.3	قطر
(77.9)	101.8	23.9	(39.7)	63.8	24.1	الأردن
18.2	6.7	24.9	19.7	10.4	30.1	لبنان
(24.2)	38.8	14.6	(3.1)	21.2	18.1	عمان
9.5	7.2	16.7	16.7	6.0	22.7	سوريا
17.9	4.0	21.9	9.7	2.7	12.4	الكويت
0.7	3.5	4.2	3.0	5.2	8.2	تونس
4.7	0.5	5.2	11.9	0.6	12.5	اليمن
4.0	0.3	4.3	(7.1)	8.2	1.1	البحرين
(21.3)	25.2	3.9	4.0	0.0	4.0	الجزائر
(3.2)	3.3	0.1	(2.5)	2.5	0.0	المغرب

(مليون دولار)

*2021			**2020			التجمع
الميزان التجاري	الواردات	الصادرات	الميزان التجاري	الواردات	الصادرات	
0.4	0.2	0.6	0.3	0.5	0.8	العراق
0.3	0.2	0.5	0.3	0.0	0.3	ليبيا
45.1	3,159.0	3,204.6	(255.0)	2,699.8	2,444.8	مجموع منطقة التجارة العربية الحرة الكبرى

المصدر : هيئة الجمارك السودانية ووزارة النفط والغاز وشركة كهرباء السودان القابضة

* بيانات أولية

** بيانات معدلة

ملحوظة : بيانات مصر وليبيا مضمنة في المنطقة العربية الحرة الكبرى والسوق المشتركة لشرق وجنوب أفريقيا .

يتضح من الجدول (9 - 7) ان الميزان التجاري مع منطقة التجارة العربية الحرة الكبرى (GAFTA) لصالح السودان حيث بلغت قيمة الفائض في العام 2021 مبلغ 45.0 مليون دولار مقارنة بعجز قدره 255 مليون دولار في العام 2020.

9 - 4 - 2 : السوق المشتركة لشرق وجنوب أفريقيا

Common Market for East and South Africa (COMESA)

تعرف السوق المشتركة لشرق وجنوب أفريقيا (COMESA) بأنها منطقة تجارة مشتركة تضم في عضويتها 21 دولة من ضمنها السودان ، وتعود نشأتها الى العام 1991 عوضا عن منطقة التجارة التفضيلية الموجودة منذ العام 1981 ، ويلاحظ إرتفاع قيمة الصادرات السودانية الي دول الكوميسا من 402.0 مليون دولار في العام 2020 الي 542.3 مليون دولار في العام 2021 بمعدل 34.9%، وتشكل الصادرات الي دول الكوميسا 12.7% من اجمالي الصادرات السودانية للعام 2021. وارتفاع قيمة الواردات منها من 794.5 مليون دولار في العام 2020 الي 1,070.7 مليون دولار في العام 2021 بمعدل 34.8%، بينما شكلت الواردات من دول الكوميسا 11.3% من اجمالي واردات السودان للعام 2021.

جدول (9 - 8)

الميزان التجاري مع السوق المشتركة لشرق وجنوب أفريقيا (COMESA) في كل من
عامي 2020 و 2021

(مليون دولار)

*2021			**2020			التجمع
الميزان التجاري	الواردات	الصادرات	الميزان التجاري	الواردات	الصادرات	
(314.8)	811.2	496.4	(171.4)	535.2	363.8	مصر
(25.1)	68.9	43.8	(34.3)	70.5	36.2	اثيوبيا
(60.9)	61.1	0.2	(70.3)	70.3	0.0	يوغندا
(71.5)	71.9	0.4	(57.3)	57.6	0.3	كينيا
(16.7)	16.7	-	(27.2)	27.2	0.0	زيمبابوي
(32.3)	32.9	0.6	(24.0)	25.0	1.0	إسواتيني (سوازيلاند سابقا)
(4.4)	4.4	-	(3.7)	3.7	0.0	ملاوي
(0.6)	0.6	-	(1.5)	1.5	0.0	رواندا
(0.3)	0.5	0.2	(1.1)	1.1	0.0	ناميبيا
(0.0)	0.0	-	(0.0)	0.4	0.4	جيبوتي
(1.7)	1.7	-	(0.8)	0.8	0.0	بورندي
(0.4)	0.4	0.0	(0.7)	0.7	0.0	مدغشقر
0.3	0.2	0.5	0.3	0.0	0.3	ليبيا
-	-	-	(0.2)	0.2	0.0	جزر القمر
0.0	-	0.0	(0.1)	0.1	0.0	اريتريا
(0.1)	0.1	-	(0.1)	0.1	0.0	سيشل
0.1	0.1	0.2	(0.1)	0.1	0.0	زامبيا
(528.5)	1,070.7	542.3	(392.3)	794.5	402.0	مجموع السوق المشتركة لدول شرق وجنوب افريقيا

المصدر : هيئة الجمارك السودانية ووزارة النفط والغاز وشركة كهرباء السودان القابضة

* بيانات أولية

** بيانات معدلة

ملحوظة : بيانات مصر وليبيا مضمنة في المنطقة العربية الحرة الكبرى والسوق المشتركة لشرق وجنوب أفريقيا .

يوضح الجدول (9 - 8) أن الميزان التجاري مع السوق المشتركة لشرق وجنوب افريقيا (COMESA) لم يكن لصالح السودان في العام 2021، حيث ارتفع العجز من 392.3 مليون دولار في العام 2020 الي 528.5 مليون دولار في العام 2021 بمعدل 34.7 %.

جدول (9 - 9)

تركيبة صادرات السودان السلعية إلى منطقة التجارة العربية الحرة الكبرى (GAFTA) والسوق المشتركة لشرق وجنوب أفريقيا (COMESA) في كل من عامي 2020 و 2021 (مليون دولار)

المجموعة السلعية	**2020		*2021	
	قافتا (GAFTA)	كوميسا (COMESA)	قافتا (GAFTA)	كوميسا (COMESA)
ذهب	1,410.1	-	2,054.6	-
حيوانات حية	366.5	167.4	517.5	256.4
سمسم	342.4	119.8	248.2	121.0
لحوم	65.6	20.9	122.1	27.0
قطن	34.6	22.9	51.3	50.1
أعلاف	74.7	0.1	47.2	0.2
فول سوداني	55.3	7.6	41.0	14.0
حب بطيخ	25.1	4.3	21.6	11.2
منتجات زراعية أخرى	35.8	26.1	13.3	11.6
صمغ عربي	5.7	3.1	9.7	4.0
ذرة	1.5	0.0	8.2	-
كبيبي	1.2	0.0	2.2	2.1
جلود	1.9	0.3	0.8	2.7
البترول ومنتجاته	-	19.7	0.2	35.5
أخرى	24.5	9.9	66.2	6.3
المجموع	2,444.9	402.1	3,204.3	542.0

المصدر : هيئة الجمارك السودانية ووزارة النفط والغاز وشركة كهرباء السودان القابضة
* بيانات أولية
** بيانات معدلة

ارتفعت قيمة الصادرات السلعية منطقة التجارة العربية الحرة الكبرى لكل من الذهب من 1,410.1 مليون دولار في عام 2020 إلى 2,054.6 مليون دولار في عام 2021، تليها حيوانات حية من 366.5 مليون دولار في العام 2020 إلى 517.5 مليون دولار في العام 2021، اللحوم من 65.6 مليون دولار في العام 2020 إلى 122.1 مليون دولار في العام 2021، القطن من 34.6 مليون دولار في العام 2020 إلى 51.3 مليون دولار في العام 2021، والصمغ العربي من 5.7 مليون دولار في العام 2020 إلى 9.7 مليون دولار في العام 2021، بينما شهدت بقية السلع السمسم ، الأعلاف، الفول السوداني، حب البطيخ ومنتجات زراعية أخرى إنخفاضاً متفاوتاً بنسبة (7.7%، 1.5%، 1.3%، 0.7%، 0.4%) على التوالي. كما ارتفعت الصادرات السلعية للسوق المشتركة لشرق وجنوب أفريقيا نتيجة لارتفاع جميع صادرات

السودان الى الكوميسا عدا صادرات المنتجات الزراعية الأخرى إنخفضت من 26.1 مليون دولار في العام 2020 إلى 11.6 مليون دولار في العام 2021 والسلع الأخرى من 9.9 مليون دولار في العام 2020 إلى 6.3 مليون دولار في العام 2021 .

جدول (9 - 10)

الواردات من السوق المشتركة لشرق وجنوب أفريقيا (الكوميسا)

ومنطقة التجارة العربية الحرة الكبرى (قافتا) في كل من عامي 2020 و 2021

(مليون دولار)

*2021		**2020		المجموعة السلعية
كوميسا (COMESA)	قافتا (GAFTA)	كوميسا (COMESA)	قافتا (GAFTA)	
3.7	1,339.2	1.1	1,219.6	المنتجات البترولية
366.8	563.0	313.5	546.5	سلع مصنعة
289.2	405.2	226.7	300.8	مواد غذائية
174.7	383.4	95.0	256.2	الكيمائيات
73.3	187.9	22.2	137.6	الألات ومعدات
42.2	122.6	43.5	156.7	المواد الخام
16.6	71.0	10.3	42.8	المنسوجات
7.8	72.3	3.2	33.3	وسائل نقل
43.3	2.2	34.7	2.3	مشروبات وتبغ
53.2	12.2	44.3	4.3	أخرى
1,070.8	3,159.1	794.5	2,700.0	المجموع

المصدر : هيئة الجمارك السودانية ووزارة النفط والغاز وشركة كهرباء السودان القابضة

* بيانات أولية

** بيانات معدلة

إرتفعت قيمة الواردات السلعية من منطقة التجارة العربية الحرة الكبرى حيث تمثل المنتجات البترولية، السلع المصنعة، المواد الغذائية، الكيمائيات، الألات والمعدات، المواد الخام، المنسوجات ووسائل النقل أهم الواردات من دول منطقة (GAFTA).

وفي المقابل إرتفعت قيمة الواردات السلعية من السوق المشتركة لشرق وجنوب أفريقيا حيث شكلت السلع المصنعة، المواد الغذائية ، الكيمائيات، الألات والمعدات، المشروبات والتبغ، المواد الخام، والمنسوجات أهم الواردات السلعية من منطقة السوق المشتركة لشرق ووسط وجنوب أفريقيا .



بنك السودان المركزي

ميزان المدفوعات ووضع الإستثمار الدولي والدين الخارجي للعام 2021



ميزان المدفوعات ووضع الإستثمار الدولي والدين الخارجي للعام 2021

10 - 1 : المقدمة :-

يتناول هذا الفصل ميزان المدفوعات ووضع الإستثمار الدولي والدين الخارجي للسودان. يعرف ميزان المدفوعات بأنه بيان إحصائي يعكس المعاملات الاقتصادية بين جهات مقيمة في القطر المعني وجهات غير مقيمة (اقتصاد الدولة وبقية العالم) خلال فترة زمنية محددة، يغطي هذا التقرير فترة عام، ويتم إستعراضه هذا العام وفقاً لمنهجية الطبعة السادسة لدليل ميزان المدفوعات ووضع الإستثمار الدولي الصادر عن صندوق النقد الدولي في العام 2009، ويعتبر ميزان المدفوعات من منظور المقارنات الإحصائية الدولية أداة يمكن من خلالها قياس ومقارنة أداء الاقتصاد المحلي بالعالم الخارجي، بالإضافة الى دوره في قياس حجم الاحتياطيات الاجنبية الرسمية ، كما يستفاد من بعض مؤشرات في تحديد القدرة التنافسية للدولة مقارنة بالدول الأخرى.

وضع الإستثمار الدولي هو بيان إحصائي يوضح عند نقطة زمنية معينة في اقتصاد ما قيمة وتكوين الاصول المالية الخارجية والخصوم المالية الخارجية ، ويمثل الفرق بينهما صافي وضع الإستثمار الدولي لهذا الاقتصاد¹.

الدين الخارجي لأي دولة هو الدين الذي تحصل عليه من مصادر التمويل الأجنبية ، وهو إلتزامات الدولة المدينة تجاه دائنين خارجها اي بمعنى إلتزامات المقيمين تجاه غير المقيمين ، يتكون الدين الخارجي للسودان (طويل الأجل وقصير الأجل) من دين الحكومة، القطاع العام المضمون بواسطة الحكومة والقطاع الخاص غير المضمون بواسطة الحكومة.

10 - 2 : ميزان المدفوعات:

يتكون ميزان المدفوعات من الحساب الجاري، الحساب الرأسمالي، الحساب المالي (يشمل الأصول الإحتياطية) وبند الأخطاء والمحذوفات.

الحساب الجاري

يعكس هذا الحساب جميع المبادلات من السلع، الخدمات، الدخل والتحويلات الجارية، ويتكون من ثلاثة عناصر:

- ميزان السلع والخدمات: وهو الفرق بين قيمة صادرات وواردات السلع والخدمات خلال فترة

1. للمزيد انظر دليل ميزان المدفوعات ووضع الإستثمار الدولي - الطبعة السادسة ، بموقع صندوق النقد الدولي www.imf.org.

محددة (عادة عام واحد) ، وتشمل الخدمات المعاملات الخدمية المتبادلة بين الكيانات المقيمة وغير المقيمين مثل خدمات السفر والنقل والتشييد والتأمين والخدمات المالية وغيرها.

- رصيد الدخل الأولي (حساب الدخل) : وهو الفرق بين قيمة المتحصلات وقيمة المدفوعات من المعاملات المتعلقة بالدخل خلال فترة محددة، ويتمثل الدخل الأولي في العائد الذي يستحق نظير المساهمة في عملية الإنتاج او مقابل توفير الأصول المالية وتأجير الموارد الطبيعية. وتعتبر تعويضات العاملين دخلاً من المساهمة في عملية الإنتاج، ودخل الاستثمار عائداً من توفير الأصول المالية التي تتضمن توزيع الأرباح والأرباح المعاد استثمارها والفائدة.
- رصيد الدخل الثانوي (التحويلات الجارية): وهو الفرق بين قيمة المتحصلات وقيمة المدفوعات من المعاملات المتعلقة بالتحويلات الجارية، مثل تحويلات العاملين بالخارج والمنح والهدايا وغيرها خلال فترة محددة.

الحساب الرأسمالي:

يعرض الحساب الرأسمالي القيود الدائنة والقيود المدينة للأصول المنتجة غير المالية والتحويلات الرأسمالية بين المقيمين وغير المقيمين، أي أنه يسجل عمليات اقتناء الأصول غير المالية غير المنتجة والتصرف فيها، مثل الموارد الطبيعية كبيع الأراضي إلى السفارات وحقوق التعدين والمجال الجوي على سبيل المثال وعقود الإيجار والتراخيص والشهرة، وكذلك التحويلات الرأسمالية، أي قيام أحد الأطراف بتوفير موارد للأغراض الرأسمالية دون حصوله في المقابل على أي قيمة اقتصادية كعائد مباشر؛ ذلك مثل الهبات والمنح الرأسمالية (النقدية والعينية) والإعفاء من الدين.

الحساب المالي:

تسجل فيه تدفقات المعاملات الاقتصادية في الأصول والخصوم المالية الخارجية، ويشمل الاستثمارات الأجنبية المباشرة واستثمارات الحافظة¹، وكذلك الاستثمارات الأخرى التي تتضمن صافي التسهيلات التجارية والقروض والتدفقات في الأصول غير الاحتياطية والخصوم للبنك المركزي والمصارف التجارية والقطاع العام والقطاعات الأخرى، والتغيرات في الأصول الاحتياطية المتاحة لتصرف السلطة النقدية وتتكون من حيازات الذهب النقدي، وحقوق السحب الخاصة (Special Drawing Rights SDR)²،

1. يعرف استثمار الحافظة بأنه المعاملات عبر الحدود التي تنطوي على سندات دين أو حقوق ملكية عدا تلك المتضمنة في الاستثمار المباشر أو الأصول الاحتياطية، حيث يشمل استثمار الحافظة كلا من الأوراق المالية المتداولة في أسواق مالية والتي يمتلكها مستثمرون غير مقيمين في رأس مال شركة أجنبية مقيمة بما لا يتجاوز 10% من رأس المال .

2. حقوق السحب الخاص SDR هو أصل احتياطي دولي استخدمته صندوق النقد الدولي في عام 1969 ليصبح مكملًا للاحتياطيات الرسمية وأحد أدوات السيولة الدولية الخاصة بالبلدان الأعضاء، ويمكن مبادلة حقوق السحب الخاصة بأي من العملات القابلة للاستخدام الحر، وفتيا هي لا تمثل عملة أو التزاما على صندوق النقد الدولي بل مطالبة محتملة ضد عملات الدول الاعضاء بالصندوق، كانت قيمة حقوق السحب الخاصة قبل انهيار نظام بريتون وودز في عام 1973 تعادل واحد دولار امريكي او 0.88671 جرام ذهب، ولكن اعتبارا من 1 أكتوبر 2016 أصبحت تتحدد قيمتها وفق سلة من خمس عملات رئيسية هي اليوان الصيني، والدولار الأمريكي، واليورو، والين الياباني، والجنيه الاسترليني، ويقوم صندوق النقد الدولي بنشر اسعار صرفها بصورة يومية على موقعه على الانترنت .

والعملات بالنقد الأجنبي، ووضع الاحتياطي لدى صندوق النقد الدولي، والاستحقاقات الأخرى على غير المقيمين.

بند الأخطاء والمحذوفات

على الرغم من توازن حسابات ميزان المدفوعات من حيث المبدأ تظهر الإختلالات من الناحية العملية نتيجة لقصور البيانات المصدرية ووسائل اعداد البيانات، ويطلق على هذا الإختلال بند الأخطاء والمحذوفات وهو أحد السمات المعتادة في بيانات ميزان المدفوعات. وينبغي عرضه بصورة مستقلة في البيانات المنشورة، وتعتبر الإشارة الموجبة عن صافي متحصلات غير ميوّبة، والسالبة عن صافي مدفوعات غير ميوّبة.

يوضح الجدول (10 - 1) موقف ميزان المدفوعات لعامي 2020 و 2021 والشكل (10 - 1) هيكل ميزان المدفوعات للعام 2021 .

جدول (10 - 1)

موقف ميزان المدفوعات لعامي 2020 و 2021

(مليون دولار)

البند	** 2020	* 2021	التغير	التغير %
1 - الحساب الجاري	(5,841.2)	(2,885.8)	2,955.4	50.6
1.1 ميزان السلع والخدمات	(5,454.2)	(3,872.4)	1,581.8	29.0
2.1 رصيد الدخل الأولي (حساب الدخل)	(1,473.2)	(1,344.4)	128.8	8.7
3.1 رصيد الدخل الثانوي (التحويلات الجارية)	1,086.1	2,330.9	1,244.8	114.6
2 - الحساب الرأسمالي	143.6	103.3	(40.3)	(28.1)
ميزان الحساب الجاري والرأسمالي	(5,697.6)	(2,782.5)	2,915.1	51.2
3 - الحساب المالي (صافي الإقراض / الإقتراض)	(4,561.9)	(1,135.1)	3,426.8	75.1
منه: الأصول الإحتياطية	32.8	1,154.9	1,122.1	3,421.0
4 - الأخطاء والمحذوفات	1,135.7	1,647.4	511.7	45.1
5 - الميزان الكلي	32.8	1,154.9	1,122.1	3,421.0

مصدر: بنك السودان المركزي

* بيانات أولية.

** بيانات معدلة

شكل (10 - 1)

مكونات ميزان المدفوعات لعامي 2020 و 2021

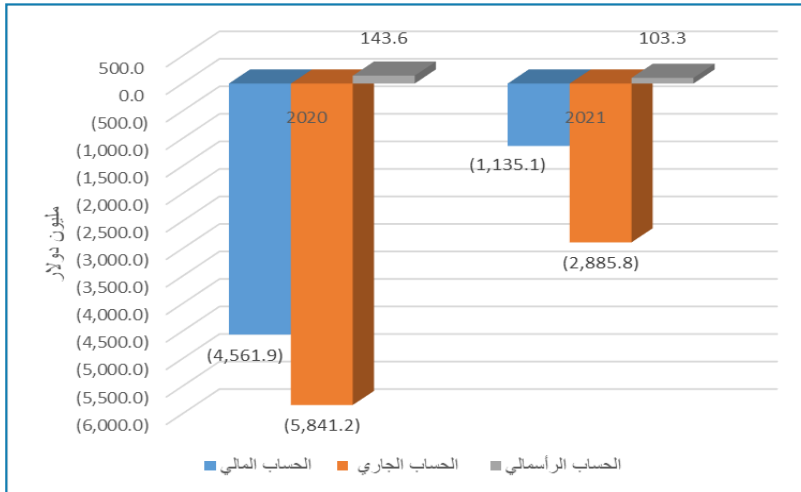

انخفض عجز الحساب الجاري والرأسمالي من مبلغ 5,697.6 مليون دولار في العام 2020 الى مبلغ 2,782.5 مليون دولار في العام 2021 بمعدل 51.2 % وتم تمويل العجز من الحساب المالي بمبلغ 1,135.1 مليون دولار. تجدر الإشارة الى ارتفاع الاصول الاحتياطية (التي تتكون من حقوق السحب الخاصة بمبلغ 902.3 مليون دولار بالاضافه الى اصول احتياطية اخرى بمبلغ 252.6 مليون دولار) الى مبلغ 1,154.9 مليون دولار في العام 2021 مقارنة بمبلغ 32.8 مليون دولار في العام 2020.

يوضح الجدول (10 - 2) أداء ميزان المدفوعات لعامي 2020 و 2021.

جدول (10 - 2)
ميزان المدفوعات لعامي 2020 و 2021

(مليون دولار)

البند	** 2020	*2021	التغير	التغير %
1 - الحساب الجاري	(5,841.2)	(2,885.8)	2,955.4	50.6
1-1 ميزان السلع والخدمات	(5,454.2)	(3,872.4)	1,581.8	29.0
صادرات	5,065.4	5,916.0	850.5	16.8
واردات	10,519.6	9,788.3	(731.3)	(7.0)
1-1-1 ميزان التجارة في السلع 1	(5,051.3)	(4,191.2)	860.1	17.0
صادرات	3,802.6	4,279.0	476.4	12.5
البترول	65.4	36.6	(28.8)	(44.0)
الذهب غير النقدي	1,480.4	2,063.2	582.8	39.4
اخرى	2,256.8	2,179.2	(77.6)	(3.4)
واردات	8,853.9	8,470.2	(383.7)	(4.3)
المشتريات الحكومية	101.3	57.3	(44.0)	(43.5)
مشتريات القطاع الخاص	8,752.6	8,413.0	(339.6)	(3.9)
1-1-2 ميزان التجارة في الخدمات	(402.8)	318.8	721.7	179.2
دائن (المتحصلات)	1,262.9	1,637.0	374.1	29.6
مدين (مدفوعات)	1,665.7	1,318.1	(347.6)	(20.9)
2-1 رصيد الدخل الاولي (حساب الدخل)	(1,473.2)	(1,344.4)	128.8	8.7
دائن (المتحصلات)	61.3	113.3	52.0	84.7
مدين (مدفوعات)	1,534.5	1,457.7	(76.8)	(5.0)
3-1 رصيد الدخل الثانوي (التحويلات الجارية)	1,086.1	2,330.9	1,244.8	114.6
دائن (المتحصلات)	1,511.6	3,040.8	1,529.2	101.2
مدين (مدفوعات)	425.4	709.9	284.4	66.9
2 - الحساب الرأسمالي	143.6	103.3	(40.3)	(28.1)
3 - الحساب المالي (صافي الاقتراض / الاقتراض)	(4,561.9)	(1,135.1)	3,426.8	75.1
3 - 1 - الاستثمار المباشر	(716.9)	(468.6)	248.3	34.6
3 - 2 - استثمار الحافطة	11.4	(14.1)	(25.5)	(224.4)
3 - 3 - الإستثمارات الأخرى 2	(3,889.1)	(1,807.2)	2,081.9	53.5
3 - 4 - الأصول الاحتياطية	32.8	1,154.9	1,122.1	3,421.0
4 - الأخطاء والمحدوفات	1,135.7	1,647.4	511.7	45.1

مصدر: بنك السودان المركزي

* بيانات أولية.

** بيانات معدلة

1/ لمزيد من التفاصيل انظر العمليات المنظورة في الفصل التاسع (التجارة الخارجية)

2/ تفاصيل اوفي في الجدول (10 - 3)

ملحوظة: تم استعراض ميزان المدفوعات وفق منهجية الطبعة السادسة لميزان المدفوعات ووضع الاستثمار الدولي (الزيادة في الأصول والخصوم تظهر بإشارة موجبة والنقصان في الأصول والخصوم يظهر بإشارة سالبة بالإضافة الي تضمين بند الاصول الاحتياطية في الحساب المالي).

10 - 2 - 1 : الحساب الجاري؛

تحسن عجز الحساب الجاري من 5,841.2 مليون دولار في العام 2020 الى 2,885.8 مليون دولار في العام 2021 بمعدل 50.6% ، ويعزى هذا التحسن بصورة اساسية لارتفاع رصيد الدخل الثانوي بمعدل 114.6% ، حيث ارتفعت متحصلات تحويلات القطاع الخاص بمعدل 168.1% ، كما إنخفض العجز في الميزان السلعي بمعدل 17.0% .

يوضح الشكل (10 - 2) نسبة عجز الحساب الجاري للناتج المحلي الإجمالي للفترة (2017 - 2021) والشكل (10 - 3) مكونات الحساب الجاري لعامي 2020 و2021

شكل رقم (10 - 2)

نسبة عجز الحساب الجاري للناتج المحلي الاجمالي للفترة من (2017 - 2021)

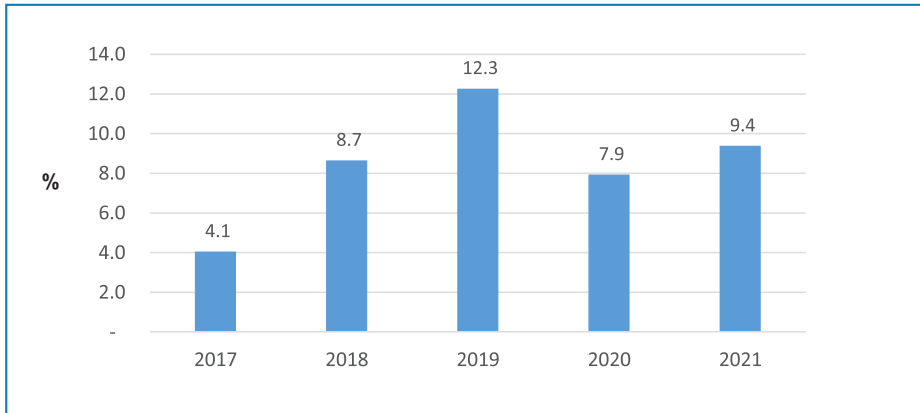

الشكل (10 - 3)

مكونات الحساب الجاري لعامي 2020 و2021

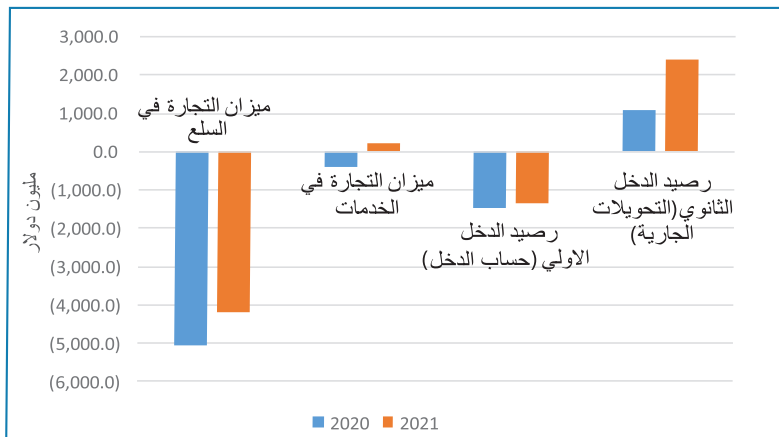

يلاحظ من الشكل (10 - 2) إرتفاع نسبة الحساب الجاري للناتج المحلي الإجمالي من سالب 7.9 % في العام 2020 الي سالب 9.4% في العام 2021.

10 - 2 - 1 - 1 : ميزان السلع والخدمات؛

يتضح من الجدول (10 - 2) إنخفاض العجز في ميزان السلع والخدمات من 5,454.2 مليون دولار في العام 2020 إلى 3,872.4 مليون دولار في العام 2021 بمعدل 29.0 %، حيث إنخفض العجز في ميزان السلع من 5,051.3 مليون دولار في العام 2020 إلى 4,191.2 مليون دولار في العام 2021 بمعدل 17.0 %، نتيجة لإرتفاع قيمة الصادرات بمعدل 12.5 % وإنخفاض قيمة الواردات بمعدل 4.3 %، كما تم توضيح ذلك بالعرض التفصيلي للهيكل السلعي في الفصل التاسع (التجارة الخارجية) مع ملاحظة ان الواردات في الفصل التاسع علي اساس (C&F¹).

تحسن موقف ميزان تجارة الخدمات من عجز بمبلغ 402.8 مليون دولار في العام 2020 إلى فائض بمبلغ 318.8 مليون دولار في العام 2021 بمعدل 179.2 %. ويُعزى هذا التحسن إلى إرتفاع متحصلات الخدمات بمعدل 29.6 % و إنخفاض مدفوعات الخدمات بمعدل 20.9 %، ويعود تحسن متحصلات الخدمات الى ارتفاع متحصلات السفر بمعدل 56.3 % والتي تعتبر المكون الأكبر للمتحصلات لإستحواذها علي 65.8 % من اجمالي المتحصلات، بينما يعود انخفاض المدفوعات بصورة اساسية لإنخفاض مدفوعات النقل والتي انخفضت بمعدل 4.1 % والتي تساهم بنسبة 71.6 % من اجمالي المدفوعات ، بالإضافة الي إنخفاض مدفوعات الخدمات الحكومية التي لم تدرج في مكان اخر بمعدل 83.8 % بنسبة مساهمة قدرها 5.8 % .

10 - 2 - 1 - 2 : رصيد الدخل الأولي (حساب الدخل)؛

يشمل هذا البند متحصلات ومدفوعات الدخل، حيث إنخفض عجز صافي حساب الدخل الأولي من 1,473.2 مليون دولار في العام 2020 إلى 1,344.4 مليون دولار في العام 2021 بمعدل 8.7 %؛ نتيجة لإرتفاع متحصلات تعويضات العاملين بالخارج بمعدل 87.1 % والتي تمثل نسبة 98.6 % من اجمالي متحصلات الدخل وانخفاض مدفوعات الدخل بمعدل 5.0 %.

10 - 2 - 1 - 3 : رصيد الدخل الثانوي (التحويلات الجارية)؛

يشمل هذا البند جميع متحصلات ومدفوعات التحويلات الجارية بين المقيمين وغير المقيمين وقد تتخذ التحويلات شكلاً نقدياً أو عينياً ، وتنقسم التحويلات الجارية إلى:

(أ) تحويلات القطاع العام والتي تتم بين حكومات البلدان المختلفة والمنظمات الدولية وتشمل مساعدات

1 قيمة الواردات متضمنة تكاليف النقل حتى ميناء الوصول.

الطوارئ، المساهمات السنوية للمنظمات الدولية غير الهادفة للربح والتي تخدم الأسر والمنح. (ب) التحويلات الشخصية التي تمنحها الأسر المقيمة إلى أسر غير مقيمة أو تتلقاها منها متضمنه تحويلات العاملين بالخارج.

ارتفع صافي حساب الدخل الثانوي (التحويلات الجارية) من 1,086.1 مليون دولار في العام 2020 إلى 2,330.9 مليون دولار في العام 2021 بمعدل 114.6% ؛ وذلك لارتفاع المتحصلات بمعدل 101.2% بالرغم من ارتفاع المدفوعات بمعدل 66.9% ، حيث ارتفعت متحصلات تحويلات القطاع الخاص بما فيها تحويلات العاملين بالخارج بمعدل 168.1% نتيجة للإجراءات التصحيحية لسعر الصرف التي اتخذت في شهر فبراير 2021، كما ارتفعت متحصلات تحويلات الحكومة العامة بمعدل 46.9% بسبب ارتفاع تحويلات المنح (العينية والنقدية بمعدل 46.9%).

شكل (10 - 4)

متحصلات التحويلات الجارية للفترة من (2017 - 2021)

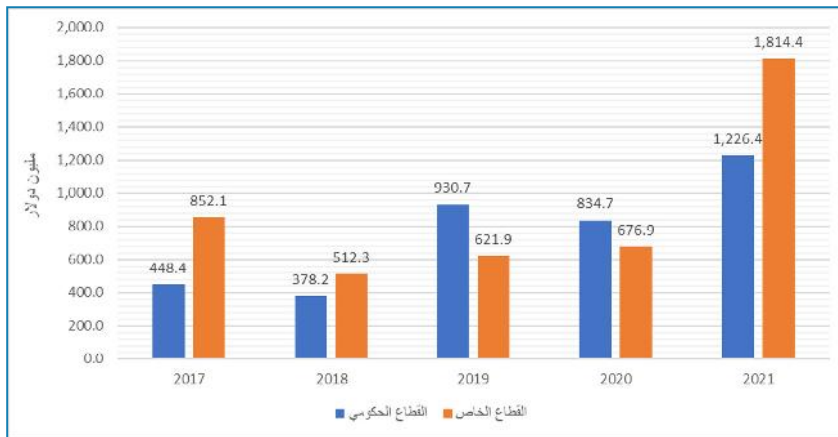

جدول (10 - 3)

تدفقات الحساب الرأسمالي والمالي لعامي 2020 و 2021

(مليون دولار)

البند	**2020	*2021	التغير	التغير %
1 - الحساب الرأسمالي	143.6	103.3	(40.3)	(28.1)
الإصول	143.6	103.3	(40.3)	(28.1)
تحويلات رأسمالية	143.6	103.3	(40.3)	(28.1)
الحكومة العامة	143.6	103.3	(40.3)	(28.1)

(مليون دولار)

البند	**2020	*2021	التغير	التغير %
القطاع الخاص	0.0	0.0	0.0	0.0
الخصوم	0.0	0.0	0.0	0.0
2- الحساب المالي (صافي الإقراض / الإقتراض) ***	(4,561.9)	(1,135.1)	3,426.8	75.1
صافي اقتناء الأصول المالية	885.0	2,171.0	1,286.0	145.3
صافي تحمل الخصوم	5,446.9	3,306.2	(2,140.8)	(39.3)
1-2 الاستثمار المباشر	(716.9)	(468.6)	248.3	34.6
صافي اقتناء الأصول المالية	0	54.2	54.2	0.0
صافي تحمل الخصوم	716.9	522.9	(194.1)	(27.1)
2-2 استثمار الحافطة	11.4	(14.1)	(25.5)	(224.4)
صافي اقتناء الأصول المالية	13.9	(11.2)	(25.0)	(180.4)
صافي تحمل الخصوم	2.5	3.0	0.4	17.4
3-2 استثمارات أخرى (صافي)	(3,889.1)	(1,807.2)	2,081.9	53.5
صافي اقتناء الأصول المالية	838.4	973.1	134.7	16.1
صافي تحمل الخصوم	4,727.5	2,780.3	(1,947.2)	(41.2)
1-3-2 التسهيلات التجارية	(549.8)	(524.2)	25.6	4.7
صافي اقتناء الأصول المالية	188.1	181.6	(6.5)	(3.5)
صافي تحمل الخصوم	737.8	705.9	(32.1)	(4.3)
2-3-2 القروض	(1,594.4)	(1,261.3)	333.1	20.9
صافي اقتناء الأصول المالية	0.0	0.0	0.0	0.0
صافي تحمل الخصوم	1,594.4	1,261.3	(333.1)	(20.9)
3-3-2 الودائع والعملة	(1,734.9)	833.7	2,568.6	148.1
صافي اقتناء الأصول المالية	650.1	786.1	136.0	20.9
صافي تحمل الخصوم	2,385.0	(47.5)	(2,432.6)	(102.0)
4-3-2 حسابات أخرى	0.2	5.4	5.2	2,600.0
صافي اقتناء الأصول المالية	0.2	5.4	5.2	2,600.0
صافي تحمل الخصوم	0.0	0.0	0.0	0.0
5-3-2 تخصيص حقوق السحب الخاصة (SDR)	(10.2)	(860.7)	(850.5)	(8,338.2)
4-2 الأصول الاحتياطية	32.8	1,154.9	1,122.1	3,421.0

المصدر : بنك السودان المركزي

* بيانات أولية

** بيانات معدلة

*** تتضمن الأصول الاحتياطية .

10 - 2 - 2 : الحساب الرأسمالي؛

سجل صافي الحساب الرأسمالي إنخفاضاً من 143.6 مليون دولار في العام 2020 إلى 103.3 مليون دولار في العام 2021 بمعدل 28.1%

10 - 2 - 3 : الحساب المالي؛

انخفض عجز الحساب المالي (شاملاً الأصول الاحتياطية كما ذكر آنفاً) من 4,561.9 مليون دولار في العام 2020 إلى 1,135.1 مليون دولار في العام 2021 بمعدل 75.1% ، ويعزى ذلك لإنخفاض العجز في الاستثمارات الأخرى من 3,889.1 مليون دولار في العام 2020 إلى 1,807.2 مليون دولار في العام 2021 بمعدل 53.5%، ويعود ذلك بصورة أساسية إلى تحول بند الودائع والعملية من عجز بمبلغ 1,734.9 مليون دولار في العام 2020 إلى فائض بمبلغ 833.7 مليون دولار في العام 2021 بمعدل 148.1% ، كذلك تحسن موقف القروض من سالب 1,594.4 مليون دولار في العام 2020 إلى سالب 1,261.3 مليون دولار في العام 2021 بمعدل 20.9% نسبة لتحسن موقف السداد في العام 2021 .

فيما يلي تفاصيل موقف القروض الخارجية لعامي 2020 و 2021 .

جدول (10 - 4)

سحوبات القروض الخارجية لعامي 2020 و 2021

(مليون دولار)

نسبة المساهمة %	2021*	نسبة المساهمة %	2020	جهة التمويل
100.0	47.8	45.8	11.8	البنك الإسلامي للتنمية - جدة
0.0	0.0	34.9	9.0	الصندوق العربي للانماء الإقتصادي والإجتماعي
0.0	0.0	8.5	2.2	الصندوق السعودي للتنمية
0.0	0.0	8.5	2.2	الصندوق الكويتي للتنمية الإقتصادية
0.0	0.0	2.3	0.6	الصندوق الدولي للانماء الزراعي إيفاد
100.0	47.8	100.0	25.8	الإجمالي

المصدر بنك السودان المركزي - وحدة الدين الخارجي .

* بيانات أولية

ارتفعت قيمة سحوبات القروض الخارجية من 25.8 مليون دولار في العام 2020 إلى 47.8 مليون دولار في العام 2021 بمعدل 85.3% ، وتجدر الإشارة إلى أن جميع سحوبات القروض الخارجية خلال العام 2021 تمت فقط من البنك الإسلامي للتنمية - جدة.

جدول (10 - 5)

سداد أصل القروض الخارجية لعامي 2020 و 2021

(مليون دولار)

جهة التمويل	2020	*2021	نسبة المساهمة في العام 2021 %
البنك الإسلامي للتنمية - جدة	3.7	25.6	44.9
البنك الدولي	0.0	22.2	38.9
الصندوق الدولي للإنماء الزراعي - إيفاد	0.0	7.4	13.0
صندوق النقد الدولي	0.0	1.6	2.8
بنك التنمية الأفريقي	0.0	0.2	0.4
الإجمالي	3.7	57.0	100.0

المصدر بنك السودان المركزي - وحدة الدين الخارجي.

* بيانات أولية.

ملحوظة : لا تتضمن متأخرات أصل القروض المستحقة.

ارتفع اجمالي السداد من 3.7 مليون دولار في العام 2020 الى 57.0 مليون دولار في العام 2021 بمعدل 1,440.5 %.

10 - 3 : وضع الاستثمار الدولي؛

وضع الاستثمار الدولي هو بيان احصائي يوضح عند نقطة زمنية معينة قيمة وتكوين ما يلي :

- الاصول المالية الخارجية :

وهي الأصول المالية للمقيمين في اقتصاد ما والتي تمثل مطالبات على غير المقيمين وحيازات سبائك الذهب ضمن فئة الأصول الاحتياطية.

- الخصوم المالية الخارجية :

وهي التزامات المقيمين في اقتصاد ما إزاء غير المقيمين.

وتشمل الادوات المالية المختلفة التي تتكون منها الاصول والخصوم المالية الخارجية كل من الاستثمار الاجنبي المباشر واستثمار الحافظة والاستثمارات الأخرى اضافة الى الأصول الإحتياطية (في حالة الأصول فقط) .

وتعتبر إحصاءات وضع الاستثمار الدولي الميزانية العمومية التي يسجل فيها رصيد الاصول والخصوم المالية الخارجية للاقتصاد، وبالتالي فإن صافي وضع الاستثمار الدولي هو إجمالي الأصول المالية الخارجية ناقصاً إجمالي الخصوم المالية الخارجية، والذي قد يكون موجبا او سالبا، وبالتالي فإن الدول الدائنة هي التي تزيد أصولها الخارجية عن خصومها الخارجية، أي التي يكون فيها صافي وضع استثماراتها الدولية موجبا، والعكس بالنسبة للدول المدينة.

كما يعبر صافي وضع الاستثمار الدولي عن تراكمات العجز أو الفائض الذي تحققه الدول في موازين

مدفوعاتها، والفرق بين ميزان المدفوعات وصافي وضع الاستثمار الدولي هو أن ميزان المدفوعات يقيس التعاملات بين الاقتصاد المحلي والخارجي خلال فترة زمنية محددة فقط، وما إذا كانت الدولة قد حققت فائضاً أم عجزاً في تعاملاتها الخارجية خلال هذه الفترة التي عادة ما تكون سنوية أو ربع سنوية. أما صافي وضع الاستثمار الدولي فهو النتائج التراكمية (الرصيد) لفائض أو عجز الحساب المالي في ميزان المدفوعات.

ويرتبط وضع الاستثمار الدولي بنقطة زمنية محددة، وعادة ما تكون بداية الفترة (القيمة الإفتتاحية) او نهاية الفترة (القيمة الختامية) ¹.

جدول (10 - 6)

وضع الاستثمار الدولي بنهاية عامي 2020 و 2021

(مليون دولار)

البيان	2020 **	2021 *	التغير	معدل التغير %
الاصول الخارجية (حسب الفئة الوظيفية)				
استثمار مباشر	0.0	54.2	54.2	100.0
استثمار حافظة	161.3	150.1	(11.2)	(6.9)
استثمارات اخرى	5,183.9	6,150.0	966.1	18.6
منها: الاصول الاحتياطية	222.9	1,627.8	1,404.9	630.3
الذهب النقدي	19.6	269.7	250.1	1,276.0
حقوق السحب الخاصة SDR	178.2	1,080.5	902.3	506.3
اصول احتياطية اخرى ***	25.1	277.7	252.6	1,006.4
مجموع الاصول الخارجية	5,568.1	7,982.2	2,414.1	43.4
الخصوم الخارجية (حسب الفئة الوظيفية)				
استثمار مباشر	29,210.8	29,733.7	522.9	1.8
استثمار حافظة	297.8	300.8	3.0	1.0
استثمارات اخرى	69,034.0	71,814.3	2,780.3	4.0
الانتماء والتسهيلات التجارية	9,761.6	10,467.5	705.9	7.2
القروض الأجنبية	51,268.7	52,530.0	1,261.3	2.5
النقد والودائع	7,747.3	7,699.7	(47.6)	(0.6)
التزامات اخرى	0.0	0.0	0.0	0.0
تخصيص حقوق السحب الخاصة SDR	256.4	1,117.1	860.7	335.7
مجموع الخصوم الخارجية	98,542.7	101,848.9	3,306.2	3.4
صافي وضع الاستثمار الدولي	(92,974.6)	(93,866.7)	(892.0)	(1.0)

المصدر : بنك السودان المركزي

* بيانات أولية

** بيانات معدلة

*** تشمل الودائع والعملة لدى السلطة النقدية والكيانات الاخرى ، السندات ، المشتقات المالية والمطالبات الاخرى.

1. لمزيد من التوضيح يمكن الرجوع لدليل ميزان المدفوعات ووضع الاستثمار الدولي - الطبعة السادسة الصادر عن صندوق

النقد الدولي في العام 2009

بالإشارة للجدول (10 - 6) اظهر وضع الاستثمار الدولي في نهاية العام 2021 صافي التزام نحو الخارج بمبلغ 93,866.7 مليون دولار ، مقارنة مع صافي التزام نحو الخارج بمبلغ 92,974.6 مليون دولار بنهاية العام 2020 بمعدل إرتفاع 1.0% .

إرتفع رصيد الأصول الخارجية (رصيد المطالبات والأصول المالية) لكافة القطاعات الاقتصادية المقيمة في السودان من 5,568.1 مليون دولار بنهاية العام 2020 الى 7,982.2 مليون دولار بنهاية العام 2021 بمقدار 2,414.1 مليون دولار بمعدل 43.4%، ويُعزى ذلك بصورة أساسية لإرتفاع رصيد الاستثمارات الأخرى بمبلغ 966.1 مليون دولار.

إرتفع رصيد الخصوم الخارجية (رصيد الالتزامات الأجنبية على الاقتصاد السوداني) على كافة القطاعات الاقتصادية المقيمة في السودان من 98,542.7 مليون دولار بنهاية العام 2020 الى 101,848.9 مليون دولار بنهاية العام 2021 ، بمعدل 3.4%، موزعة بين استثمار أجنبي مباشر وإستثمار حافضة وإستثمارات أخرى ، ويُعزى ذلك بصورة أساسية الى إرتفاع رصيد الاستثمارات الأخرى بمبلغ 2,780.3 مليون دولار ، وذلك بسبب إرتفاع رصيد القروض الأجنبية طويلة الاجل بمبلغ 1,261.3 مليون دولار، كما ارتفع رصيد بند الائتمان والتسهيلات التجارية بمبلغ 705.9 مليون دولار في العام 2021. تجدر الإشارة إلى ارتفاع رصيد تخصيص حقوق سحب خاصة SDR بما يعادل مبلغ 860.7 مليون دولار بعد تخصيص صندوق النقد الدولي حقوق سحب خاصة جديدة للسودان خلال العام 2021 بما يعادل مبلغ 860.7 مليون دولار.

10 - 4 : الدين الخارجي؛

إستفاد السودان من مبادرة الدول الفقيرة المثقلة بالديون HIPC¹ بعد تسوية متأخرات المؤسسات الدولية الثلاث (صندوق النقد الدولي، البنك الدولي وبنك التنمية الأفريقي) بقروض تجسيرية Pridge Loan¹ من فرنسا، أمريكا والمملكة المتحدة بمساهمة السويد وإيرلندا على التوالي. علماً بأن تسوية هذه المتأخرات هي أحد الشروط المسبقة لتكون الدولة مؤهلة للدخول الى هذه المبادرة ، وقد تمت تسوية مؤسسات التمويل الدولية الثلاث على النحو التالي:

1. تسوية متأخرات مؤسسة التنمية الدولية IDA (أحدى المؤسسات التابعة للبنك الدولي) البالغ قدرها 1.15 مليار دولار في 26 مارس 2021م بقرض تجسيري (bridge loan) من الولايات المتحدة الأمريكية.

2. تسوية متأخرات صندوق النقد الدولي البالغ قدرها 1.4 مليار دولار في يونيو 2021م بقرض

1 . القرض التجسيري هو قروض قصيرة الأجل تسدد نيابة عن التزامات المقرض ليؤمن له تمويلاً دائماً أو يدفع التزاماً قائماً يسمح له بالوفاء بالالتزامات الحالية من خلال توفير التدفق النقدي الفوري.

تجسيري من فرنسا.

3. تسوية متأخرات مجموعة بنك التنمية الأفريقي البالغ قدرها نحو 413 مليون دولار في 5 مايو 2021م بقرض تجسيري من حكومة المملكة المتحدة ومساهمة السويد وإيرلندا.

ومن ثم تم توقيع الإتفاقية الإطارية العامة بين السودان ومجموعة دول نادي باريس في 15 يوليو 2021م والتي قضت بإعفاء 14.1 مليار دولار من إجمالي متأخرات ديون السودان لدول نادي باريس، مما أدى الى انخفاض إجمالي الدين الخارجي من 77.2 مليار دولار بنهاية العام 2020 إلى 62.4 مليار دولار بنهاية العام 2021 بمعدل 19.2% ، ونتيجة للتغيرات السياسية التي حدثت في السودان خلال العام 2021 تم ارجاء توقيع الإتفاقيات الثنائية بين السودان وكل دولة من دول نادي باريس على حدة حتى ابريل 2023.

بالنظر إلى نسبة مساهمة مصادر التمويل في حجم المديونية للعام 2021 كما يبينها الجدول (10 - 7) تحتل مديونية الدول غير الأعضاء في نادي باريس المرتبة الأولى بنسبة 50.5%، تليها الدول الأعضاء في نادي باريس بنسبة 16.0%، والبنوك التجارية العالمية بنسبة 10.6% ، والتسهيلات بنسبة 8.3% ، وتمويل وزارة النفط بنسبة 5.1% ، والمؤسسات الإقليمية والدولية بنسبة 5.0% ، بالإضافة الى تسهيلات الموردين الأجانب بنسبة 4.5%.

جدول (10 - 7)

الدين الخارجي للسودان لعامي 2020 و 2021

(مليار دولار)

* 2021					2020	مصادر التمويل العام
النسبة من إجمالي الدين %	إجمالي الدين	الفوائد التأخيرية	الفوائد التعاقدية	أصل الدين القائم	إجمالي الدين	
50.5	31.5	15.1	4.1	12.3	30.0	الدول غير الأعضاء في نادي باريس
16.0	10.0	8.3	0.7	1.0	23.9	الدول الأعضاء في نادي باريس
10.6	6.6	3.4	0.4	2.8	6.4	البنوك التجارية العالمية
8.3	5.2	0.0	0.0	5.2	5.1	التسهيلات **
5.1	3.2	0.0	0.0	3.2	3.1	تمويل وزارة النفط
5.0	3.1	0.1	0.1	2.9	5.9	المؤسسات الإقليمية والدولية
4.5	2.8	0.0	0.0	2.8	2.8	الموردين الأجانب
100.0	62.4	26.9	5.3	30.2	77.2	الإجمالي

المصدر : بنك السودان المركزي - وحدة الدين الخارجي

* بيانات أولية

** تتكون من ودائع وتسهيلات مالية من مختلف الدائنين.

ملحوظة: الفوائد التعاقدية هي نسبة الفائدة المتعاقد عليها في الاتفاقية

10 - 5 : مؤشرات إستدامة الدين الخارجي للسودان لعامي 2020 و 2021

فيما يلي مؤشرات إستدامة الدين الخارجي للسودان العام 2021، ومن المتعارف عليه أن هذه المؤشرات تستخدم لقياس مدى قدرة الدولة على خدمة دينها، ومواجهة التزاماتها الخارجية في ظل الموارد المالية المتاحة مثل الصادرات والإيرادات الحكومية للدولة، بالإضافة إلى حجم الناتج المحلي الإجمالي، تجدر الإشارة إلى أن المقياس المعياري المتعارف عليه دولياً لقياس مدى استدامة الدين الخارجي يتمثل في : 30% مؤشر نسبة الدين الخارجي الي الناتج المحلي الإجمالي و 100% مؤشر نسبة إجمالي الدين الخارجي الي إجمالي الصادرات و 200% مؤشر نسبة إجمالي الدين الخارجي الي إجمالي الإيرادات الحكومية، كما هو موضح بالجدول (10 - 8).

جدول (10 - 8)

مؤشرات إستدامة الدين الخارجي للسودان لعامي 2020 و 2021

مؤشرات السودان %		المؤشر المعياري %	مؤشرات إستدامة الدين الخارجي
* 2021	** 2020		
200.8	88.2	30	نسبة إجمالي الدين الخارجي إلى الناتج المحلي الإجمالي
1,444.9	2,030.2	100	نسبة إجمالي الدين الخارجي إلى إجمالي الصادرات
1,517.4	1,575.5	200	نسبة إجمالي الدين الخارجي إلى إجمالي الإيرادات الحكومية

المصدر : بنك السودان المركزي - وحدة الدين الخارجي

* بيانات أولية

** بيانات معدلة

ملحوظة: تم احتساب المؤشرات للعام 2021 بناءً على الاتفاق الإطاري الذي تم كما ورد ذكره.

الملاحق



بنك السودان المركزي

الملحق رقم (1)
العملة المتداولة خلال الفترة (2012 – 2021)

(بآلاف الجنيهات)

نهاية الفترة	العملة لدى البنوك التجارية	العملة لدى الجمهور	مجموع العملة المتداولة
ديسمبر 2012	1,118,420	16,751,485	17,869,905
ديسمبر 2013	1,234,486	19,178,412	20,412,898
ديسمبر 2014	1,716,978	23,343,097	25,060,075
ديسمبر 2015	1,845,066	27,495,372	29,340,437
ديسمبر 2016	2,192,278	38,712,019	40,904,297
ديسمبر 2017	3,785,843	61,455,040	65,240,883
ديسمبر 2018	1,089,399	112,832,214	113,921,614
ديسمبر 2019	13,938,596	281,335,738	295,274,334
ديسمبر 2020	28,516,570	560,312,259	588,828,829
2021			
مارس	41,068,980	671,543,435	712,612,415
يونيو	72,523,215	740,770,445	813,293,660
سبتمبر	99,510,055	755,660,406	855,170,461
ديسمبر	82,982,956	905,705,606	988,688,562

الملحق رقم (2)
العملة المعدنية المتداولة خلال الفترة (2012-2021)

(بآلاف الجنيهات)

نهاية الفترة	العملة لدى البنوك التجارية	العملة لدى الجمهور	مجموع العملة المتداولة
ديسمبر 2012	-	88,679	88,679
ديسمبر 2013	-	94,168	94,168
ديسمبر 2014	-	153,096	153,096
ديسمبر 2015	-	193,508	193,508
ديسمبر 2016	-	200,100	200,100
ديسمبر 2017	-	208,785	208,785
ديسمبر 2018	-	208,965	208,965
ديسمبر 2019	-	208,988	208,988
ديسمبر 2020	-	208,982	208,982
2021			
مارس	-	208,983	208,983
يونيو	-	208,983	208,983
سبتمبر	-	208,983	208,983
ديسمبر	-	208,977	208,977

المصدر: بنك السودان المركزي

الملحق رقم (3)
تحليل العملة المتداولة بالفئات بنهاية عامي 2020 و 2021

(بآلاف الجنيهات)

2021	2020	فئات العملة الورقية
578,528,752	253,009,446	فئة 500 جنيه
149,212,888	91,182,626	فئة 200 جنيه
168,834,927	120,899,768	فئة 100 جنيه
74,589,540	96,177,801	فئة 50 جنيه
14,126,744	22,407,022	فئة 20 جنيه
2,406,803	4,075,698	فئة 10 جنيه
425,975	501,936	فئة 5 جنيه
270,495	282,086	فئة 2 جنيه
83,460	83,464	فئة 1 جنيه
988,479,584	588,619,848	المجموع
2021	2020	فئات العملة المعدنية
132,118	132,123	فئة 1 جنيه
48,328	48,328	فئة 50 قرش
18,090	18,090	فئة 20 قرش
8,993	8,993	فئة 10 قروش
1,448	1,448	فئة 5 قروش
1	0	فئة 1 قرش
208,978	208,982	المجموع
988,688,562	588,828,830	المجموع الكلي

المصدر: بنك السودان المركزي

(4) الملحق رقم العرض النقود خلال الفترة (2021-2021)

(مليون جنيه)

بيان	ديسمبر 2012	ديسمبر 2013	ديسمبر 2014	ديسمبر 2015	ديسمبر 2016	ديسمبر 2017	ديسمبر 2018	ديسمبر 2019	ديسمبر 2020	ديسمبر 2021
عرض النقود	58,663.0	66,445.7	77,739.0	93,642.6	120,800.1	203,367.5	430,986.0	689,797.6	1,302,229.6	3,296,958.8
العائدات لدى الجمهور	16,751.0	19,178.4	23,343.1	27,496.4	38,712.0	61,465.0	112,832.2	281,335.7	560,312.3	905,705.6
وإذائع الجمهور تحت الطلب	14,242.0	16,486.9	19,743.0	25,376.3	33,460.8	59,545.5	119,811.6	158,147.7	319,611.1	928,012.9
شبه النقود	27,670.0	30,780.4	34,662.9	40,770.9	48,627.2	82,367.0	198,342.2	250,314.2	422,306.2	1,463,240.4
الأصول الخارجية (صافي)	16,879.7	112,266.2	112,094.0	128,153.5	136,320.9	140,242.4	1287,165.9	1280,761.2	1525,330.3	12,002,287.5
الاحتياطي الخارجي لبنك السودان	7,717.3	9,496.2	9,029.9	6,401.0	6,109.8	6,812.5	52,144.4	67,137.8	625,330.3	12,705,287.5
حسابات الصندوق	6,665.9	8,606.8	8,448.3	8,215.0	8,580.8	9,186.0	64,137.6	60,143.1	76,592.2	-
الترامات خارجية قصيرة الأجل	33.4	33.0	75.2	13.5	221.3	161.8	3,735.9	12,910.0	18,435.9	116,963.5
اتفاقيات الدفع	102.4	135.7	140.9	143.2	159.4	173.1	1,158.3	1,104.0	1,349.6	1,101.1
حسابات إعادة الجولة	2,130.7	2,753.0	2,886.1	2,944.1	3,186.7	3,390.2	23,012.0	21,800.8	26,645.9	211,624.8
الترامات خارجية طويلة الأجل	5,525.0	7,465.5	7,999.8	17,643.8	24,299.2	29,091.2	201,155.4	217,258.8	97,858.0	826,373.4
الترامات خارجية أخرى	3,239.6	5,468.4	4,725.7	5,516.2	7,539.6	8,656.5	55,978.3	51,259.2	180,887.9	3,125,459.6
الأصول الخارجية للبنوك التجارية (صافي)	3,100.0	2,700.0	3,152.0	1,921.3	1,566.4	3,623.9	9,867.2	16,576.8	37,146.2	386,266.0
إعادة التقييم	15,986.2	24,740.7	23,790.5	22,769.1	26,627.9	35,354.4	532,458.8	560,119.9	867,625.5	4,483,274.9
إستحقاقات على القطاع العام	22,282.8	33,900.7	42,842.2	53,242.3	69,294.9	105,786.7	162,188.3	242,440.5	751,511.1	1,205,032.1
إستحقاقات على الحكومة (صافي)	18,354.0	28,929.9	34,911.0	42,124.5	54,216.7	76,439.1	117,193.3	198,656.4	676,923.6	960,661.0
إستحقاقات على حكومات الولايات	758.4	966.5	1,922.8	2,046.5	3,342.0	4,794.1	11,700.8	12,565.3	11,107.1	15,166.7
إستحقاقات على المؤسسات العامة	3,170.4	4,004.3	6,008.3	9,071.4	11,736.2	24,553.6	33,294.2	30,996.7	63,480.4	239,204.4
إستحقاقات على القطاع الخاص	27,278.0	33,478.1	37,283.5	43,509.2	54,010.2	75,060.0	127,415.6	185,697.0	316,089.3	902,885.3
مؤسسات غير مالية	26,966.6	33,033.8	35,919.8	41,606.3	52,561.4	72,735.5	123,107.2	179,477.6	307,571.4	886,212.0
المؤسسات المالية غير المصرفية	312.4	444.3	1,363.7	1,902.8	1,448.7	2,324.5	4,308.4	6,219.4	8,517.9	16,673.2
صافي بنود أخرى	4.2	13,407.6	14,063.2	27.6	7,188.1	27,408.8	103,910.8	17,698.6	107,666.1	568,945.9

المصدر: بنك السودان المركزي

الملحق رقم (5- أ)
أصول وخصوم بنك السودان المركزي خلال الفترة (2012 – 2021)
الأصول

(بالآلاف الجنيهات)

الجموع	حسابات أخرى	مسابقات أخرى	المساهمة في رأس مال البنوك	سلفيات للتؤسسات العامة	شهادات البنك المركزي*	سلفيات طويلة الحكومة	سلفيات مؤقتة الحكومة	سلفيات البنوك التجارية	الشهادات الحكومية	سندات	أوراق نقدية	نهاية الفترة
52,663,109	29,412,033	437,447	2,030,432	286,539	62,485	5,212,230	3,499,329	632,273	3,375,065	234,602	7,480,674	ديسمبر 2012
71,185,176	41,048,011	559,327	2,152,552	232,451	185,830	5,212,230	4,500,000	3,003,065	4,797,509	314,250	9,179,951	ديسمبر 2013
77,905,041	44,092,648	603,741	2,249,035	290,184	-	9,712,228	2,240,000	4,791,882	4,897,364	302,393	8,725,566	ديسمبر 2014
98,830,785	61,457,340	647,882	2,647,399	196,480	-	11,938,968	3,500,000	8,317,835	3,725,862	288,790	6,110,229	ديسمبر 2015
127,805,610	84,826,961	729,855	2,713,434	280,073	-	11,938,968	8,900,000	7,911,429	4,397,125	415,094	5,692,671	ديسمبر 2016
188,045,727	131,421,564	852,563	2,705,434	252,023	-	15,356,568	14,753,333	13,945,532	1,953,889	547,989	6,259,696	ديسمبر 2017
757,300,664	606,232,859	3,441,189	2,873,179	971,242	1,650,000	14,915,062	56,137,960	17,018,885	1,917,831	3,380,065	48,762,392	ديسمبر 2018
997,170,764	755,413,924	3,392,546	6,641,043	870,692	-	14,915,062	120,926,635	25,957,231	1,917,831	4,717,307	62,418,512	ديسمبر 2019
1,661,123,276	1,183,808,892	4,102,273	6,641,043	15,605,033	0	14,126,261	285,144,005	45,527,468	1,887,742	5,997,348	98,283,213	ديسمبر 2020
												2021
1,712,270,792	1,200,155,882	4,102,273	6,641,043	16,888,637	-	14,126,261	302,144,871	56,872,960	1,888,598	5,965,185	103,485,083	يناير
6,187,880,153	4,870,908,790	23,424,819	6,641,043	77,551,731	-	14,126,261	320,205,705	76,906,833	1,888,598	40,847,267	755,379,106	فبراير
6,264,343,033	4,869,098,093	23,620,801	6,641,043	81,057,050	-	14,126,261	328,105,705	78,493,362	1,888,598	40,669,192	820,642,927	مارس
6,611,030,292	5,001,376,282	24,025,351	6,641,043	84,118,825	-	14,126,261	337,105,705	92,395,183	1,887,742	42,029,345	1,007,324,575	أبريل
7,093,980,003	5,382,075,123	26,080,645	6,641,043	89,947,926	-	14,126,261	337,105,705	99,554,445	1,887,742	45,654,566	1,090,706,547	مايو
7,512,794,718	5,675,191,553	27,975,773	6,641,043	94,611,689	-	14,126,261	337,105,734	108,184,892	1,887,742	48,575,299	1,188,494,721	يونيو
7,426,277,966	5,596,221,856	27,654,264	6,641,043	107,501,147	-	14,126,261	337,105,705	119,418,254	1,887,742	71,972,058	1,143,849,635	يوليو
7,154,128,494	5,572,795,711	27,424,866	6,641,043	88,416,434	-	14,126,261	337,105,705	142,638,892	1,887,742	71,291,434	1,491,800,404	أغسطس
7,684,961,687	5,545,834,707	27,370,041	6,641,043	85,629,129	-	14,126,261	337,105,705	125,644,987	1,887,742	70,776,504	1,469,945,568	سبتمبر
7,712,575,116	5,554,806,042	27,361,747	6,641,043	93,342,183	-	14,126,261	337,105,705	127,494,609	1,887,742	70,822,371	1,478,987,413	أكتوبر
7,707,719,267	5,495,580,529	27,203,620	6,641,043	94,049,463	-	14,126,261	337,105,705	137,150,468	1,887,742	69,808,758	1,524,165,677	نوفمبر
8,060,703,515	5,744,501,701	28,050,499	6,641,043	87,830,901	-	125,425,060	337,105,496	129,258,810	1,887,742	69,860,804	1,530,141,469	ديسمبر

المصدر: بنك السودان المركزي

* اعتباراً من أكتوبر 2005 تم إدخال شهادات إخراجة البنك المركزي

الملحق رقم (5-ب)
أصول وخصوم بنك السودان المركزي خلال الفترة (2012 – 2021)
الخصوم

(بالآلاف الجنيئات)

نهاية الفترة	العملة المتداولة	حسابات الحكومة	حسابات البنوك	اتفاقيات الدفع	خصوم اطلاع اخرى	التزامات لأجل	حسابات جانبية اخرى	راس المال	اخرى	المجموع
ديسمبر 2012	17,869,905	853,826	10,183,003	102,434	883,017	5,524,968	4,528,245	314,766	12,402,945	52,663,109
ديسمبر 2013	20,412,898	1,006,327	13,255,191	136,748	1,132,027	7,465,488	7,132,437	526,589	20,118,471	71,185,176
ديسمبر 2014	25,060,075	1,426,284	16,864,056	140,897	1,159,132	7,999,773	6,538,829	540,316	18,175,679	77,905,041
ديسمبر 2015	29,340,437	973,837	20,092,217	143,226	1,070,900	17,663,810	7,414,103	732,316	21,419,939	98,530,785
ديسمبر 2016	40,904,297	2,903,373	23,308,352	159,419	1,331,252	24,299,242	9,628,745	773,589	24,497,341	127,805,610
ديسمبر 2017	65,240,883	4,801,265	42,799,526	173,090	1,371,241	29,091,241	10,870,443	2,562,557	31,138,345	188,048,591
ديسمبر 2018	113,921,614	17,872,452	168,809,531	1,158,309	11,987,880	201,253,343	70,738,728	2,603,011	168,955,817	757,300,684
ديسمبر 2019	295,274,334	21,575,997	190,169,479	1,103,954	20,639,494	217,351,526	65,329,241	2,603,011	183,123,750	997,170,784
ديسمبر 2020	588,828,830	35,057,238	473,740,401	1,349,595	27,820,335	97,971,368	369,737,944	2,603,011	64,014,555	1,661,123,276
2021										
يناير	601,515,870	62,976,203	486,551,065	1,351,238	28,266,189	98,905,006	368,420,795	2,603,011	61,681,415	1,712,270,792
فبراير	641,996,782	220,850,075	1,630,418,554	9,303,862	177,569,882	676,811,054	2,501,874,904	2,603,011	326,452,028	6,187,880,153
مارس	712,612,415	224,403,404	1,624,574,589	9,358,935	178,039,749	685,585,966	2,490,119,653	2,603,011	337,045,310	6,264,343,033
أبريل	757,702,011	255,526,973	1,755,680,158	9,554,745	173,164,877	700,077,532	2,587,005,245	2,603,011	369,715,740	6,611,030,292
مايو	804,227,640	260,726,413	1,895,916,050	10,435,281	188,686,913	762,005,574	2,816,380,246	2,603,011	352,798,876	7,093,980,003
يونيو	813,293,660	289,585,626	1,946,378,732	11,119,698	230,222,089	815,680,694	3,056,370,725	2,603,011	363,540,483	7,512,794,718
يوليو	872,434,434	267,296,808	1,908,079,068	10,951,844	226,783,431	803,277,956	2,976,777,610	2,603,011	356,173,804	7,426,377,966
أغسطس	863,175,661	273,510,092	1,954,490,037	10,836,299	604,476,743	796,098,789	2,924,024,826	2,603,011	324,913,077	7,754,128,494
سبتمبر	865,170,461	271,197,727	1,943,385,845	10,763,588	597,989,214	792,754,799	2,896,367,287	2,603,011	314,729,775	7,684,961,687
أكتوبر	865,077,350	289,777,102	1,949,307,473	10,806,762	599,895,805	792,812,614	2,895,141,605	2,603,011	307,153,395	7,712,575,116
نوفمبر	934,003,654	305,066,750	1,966,814,202	10,676,118	591,514,404	783,083,223	2,805,012,882	2,603,011	309,005,024	7,707,719,267
ديسمبر	988,657,846	255,552,547	2,217,096,391	10,699,678	591,018,316	827,273,843	2,852,125,030	2,603,011	315,676,853	8,060,703,515

الصدر : بنك السودان المركزي

الملحق رقم (6 - أ)
الميزانية الموحدة للبنوك التجارية خلال الفترة (2012 - 2021)
الأصول

(بالآلاف الجنيهات)

المجموع	حسابات أخرى	التمويل *	سندات حكومية أذونات خزينة أخرى	المراسلون الأجانب	بنوك تجارية محلية	التزامات على بنك السودان المركزي	نقد محلي	نهاية الفترة
67,049,562	9,791,805	30,482,751	7,277,005	4,893,611	1,470,676	12,015,294	1,118,420	ديسمبر 2012
77,479,759	10,931,453	37,657,122	7,589,658	4,696,049	2,165,731	13,205,260	1,234,486	ديسمبر 2013
92,317,049	12,463,156	44,320,716	8,773,292	5,148,873	2,719,939	17,174,095	1,716,978	ديسمبر 2014
108,937,570	15,435,820	53,456,764	11,191,416	3,858,707	3,175,897	19,973,900	1,845,066	ديسمبر 2015
132,713,544	18,809,093	67,688,597	12,469,181	3,724,012	3,702,574	24,127,809	2,192,278	ديسمبر 2016
211,245,807	30,070,124	102,927,668	17,654,465	6,746,856	2,372,570	47,688,281	3,785,843	ديسمبر 2017
447,850,547	41,783,637	167,703,204	22,669,571	27,639,166	5,547,441	181,418,129	1,089,399	ديسمبر 2018
550,898,241	63,212,556	218,464,030	27,243,550	33,404,978	9,535,609	185,098,922	13,938,596	ديسمبر 2019
985,048,125	100,944,992	363,742,882	31,929,869	58,512,301	18,062,498	383,429,795	28,425,788	ديسمبر 2020
								2021
1,080,138,680	116,438,878	407,412,107	29,318,697	60,387,101	24,080,094	403,174,645	39,327,158	يناير
2,197,704,447	173,753,461	476,749,942	29,268,022	420,190,302	56,016,029	1,006,520,949	35,205,740	فبراير
2,448,092,586	220,903,597	531,633,509	27,956,542	528,014,922	65,647,724	1,032,867,311	41,068,980	مارس
2,639,178,869	278,392,709	582,294,164	32,776,362	514,196,771	56,535,912	1,138,294,685	36,688,265	أبريل
2,866,854,545	310,915,456	598,998,565	31,490,361	610,849,909	50,302,710	1,210,032,346	54,265,198	مايو
2,916,761,146	330,986,636	684,581,583	31,522,838	527,113,262	52,572,473	1,217,461,139	72,523,215	يونيو
3,002,382,887	340,299,790	732,571,850	32,366,611	553,663,061	53,193,219	1,220,551,452	69,736,905	يوليو
3,208,154,109	381,969,298	784,774,175	30,595,008	573,691,470	61,725,110	1,271,280,478	104,118,569	أغسطس
3,100,980,348	315,755,749	837,942,696	26,159,714	488,999,909	64,434,413	1,268,177,814	99,510,055	سبتمبر
3,298,434,153	361,061,371	862,525,182	27,704,223	606,741,812	69,106,464	1,270,587,573	100,707,527	أكتوبر
3,519,539,657	481,939,696	926,408,366	27,834,908	628,035,879	62,233,005	1,304,301,044	88,786,759	نوفمبر
3,518,274,879	347,855,935	1,031,235,997	28,801,472	578,769,946	69,611,511	1,379,047,778	82,952,240	ديسمبر

المصدر: بنك السودان المركزي
* إجمالي التمويل بالعملة المحلية والأجنبية.

الملحق رقم (6 - ب)
الميزانية الموحدة للبنوك التجارية خلال الفترة (2012 - 2021)
الخصوم

(بالآلاف الجنيهات)

الجموع	حسابات أخرى	رأس المال والإحتياطيات	المرسون في الخارج	البنوك التجارية الأخرى	بنك السودان المركزي	ودائع الحكومات والأمانة المحلية، المؤسسات والجمهور	ودائع الحكومة الإتحادية	نهاية الفترة
67,049,562	12,865,086	10,830,670	1,793,468	802,931	1,213,069	39,387,283	157,055	ديسمبر 2012
77,479,759	15,017,382	13,149,116	1,996,426	1,639,272	1,544,495	44,007,037	126,031	ديسمبر 2013
92,317,049	17,442,136	14,739,386	1,996,986	1,818,365	2,850,807	53,402,658	66,711	ديسمبر 2014
108,937,570	21,308,343	16,254,425	1,937,450	1,692,013	4,325,786	63,340,701	78,852	ديسمبر 2015
132,713,544	28,041,325	18,423,745	2,167,616	1,909,420	2,711,910	79,354,931	104,598	ديسمبر 2016
211,245,807	34,779,170	22,847,199	3,122,993	3,453,713	7,936,719	138,914,816	191,197	ديسمبر 2017
447,850,547	79,552,517	31,058,511	17,771,952	6,023,622	10,464,716	302,437,775	541,454	ديسمبر 2018
550,898,241	85,916,022	58,564,407	16,828,191	6,930,388	20,850,960	361,316,654	491,620	ديسمبر 2019
985,048,125	153,693,651	75,363,707	21,366,140	9,293,691	52,284,533	672,455,037	591,366	ديسمبر 2020
								2021
1,080,138,680	148,144,067	103,722,010	34,828,267	10,043,832	53,373,398	723,281,852	6,745,256	يناير
2,197,704,447	428,194,315	140,679,432	152,124,670	17,563,531	163,238,185	1,261,641,965	34,262,348	فبراير
2,448,092,586	489,298,224	163,760,378	151,126,438	27,826,319	239,645,915	1,340,966,706	35,468,607	مارس
2,639,178,869	542,601,369	170,106,528	171,322,945	18,598,882	240,329,315	1,462,913,610	33,306,219	أبريل
2,866,854,545	606,826,217	163,797,257	158,813,501	25,255,796	257,586,719	1,611,456,539	43,118,517	مايو
2,916,761,146	642,474,492	162,968,162	165,968,324	27,806,586	181,304,947	1,688,991,461	47,247,173	يونيو
3,002,382,887	671,698,386	162,889,035	165,762,572	18,206,551	180,491,068	1,756,073,440	47,261,835	يوليو
3,208,154,109	728,655,554	163,486,574	169,810,867	40,267,400	190,650,633	1,867,282,789	47,990,293	أغسطس
3,100,980,348	677,196,460	164,258,951	175,628,952	16,225,135	189,097,718	1,833,670,376	44,902,755	سبتمبر
3,298,434,153	791,284,872	162,340,203	176,864,347	17,889,230	197,716,531	1,908,747,025	43,591,945	أكتوبر
3,519,539,657	892,881,753	211,113,153	188,339,247	17,615,720	227,616,357	1,938,926,217	43,047,211	نوفمبر
3,518,274,879	746,762,370	241,939,884	180,513,940	19,556,983	244,722,683	2,042,858,688	41,920,330	ديسمبر

الخصم : بنك السودان المركزي

الملحق رقم (7 - أ)

رصيد التمويل المصرفي بالعملة المحلية خلال الفترة (2012 - 2021)

(بالآف الجنيهات)

المجموع	أخرى	الحاقة والتعدين	الانشاءات	النقل والتخزين	التجارة المحلية	الاورات	الصناعات	الصناعة	الزراعة	نهاية الفترة
24,815,011	8,282,889	85,111	2,721,599	1,998,820	3,285,559	792,717	850,880	3,123,959	3,673,477	ديسمبر 2012
32,667,278	9,996,827	188,623	3,565,315	3,136,690	3,180,619	987,800	1,186,519	5,195,515	5,229,370	ديسمبر 2013
40,005,698	11,305,696	361,340	6,678,284	3,201,635	3,630,552	802,564	1,488,275	5,839,140	6,698,212	ديسمبر 2014
50,019,557	13,782,503	308,051	9,091,760	3,329,773	5,799,644	1,032,686	1,383,122	6,890,855	8,401,164	ديسمبر 2015
64,197,494	16,427,991	591,689	10,193,986	4,439,470	8,698,763	2,417,254	1,538,986	8,050,067	11,830,288	ديسمبر 2016
99,588,920	21,791,198	2,279,952	14,634,274	5,785,361	12,011,072	2,920,251	3,452,475	15,703,014	21,011,323	ديسمبر 2017
143,750,775	37,139,425	2,771,648	19,896,340	9,465,724	8,907,176	1,643,933	10,554,376	33,737,207	19,634,945	ديسمبر 2018
203,102,353	47,534,980	4,935,674	24,131,892	15,800,027	15,807,127	2,023,031	16,306,198	43,698,302	32,865,122	ديسمبر 2019
355,254,646	66,986,077	7,033,327	28,458,765	32,686,870	36,836,437	2,693,962	38,853,040	73,013,343	68,692,825	ديسمبر 2020
										2021
399,381,998	71,155,253	12,449,589	18,124,273	43,516,676	42,917,380	3,393,890	50,294,416	82,127,262	75,403,259	يناير
430,604,504	72,422,849	13,245,490	19,996,123	45,392,216	47,389,986	4,342,028	54,619,978	93,548,123	79,647,712	فبراير
503,574,972	90,502,096	14,088,051	18,054,562	56,112,819	47,296,198	31,306,411	61,849,855	99,263,637	85,101,343	مارس
548,812,952	109,530,219	14,913,729	25,581,128	57,697,069	48,441,717	30,134,807	68,041,779	107,449,385	87,023,118	أبريل
563,759,311	108,211,649	18,271,074	26,252,489	63,688,296	49,370,979	5,664,994	74,510,606	117,316,578	100,472,647	مايو
636,444,316	130,258,045	23,400,724	26,800,031	73,242,836	41,840,845	6,304,163	77,513,011	125,277,814	131,806,847	يونيو
674,420,291	126,660,840	22,177,473	26,177,875	80,388,647	34,721,557	6,020,542	79,848,816	130,188,917	168,225,624	يوليو
725,725,199	137,355,428	22,956,309	29,883,000	88,020,032	31,825,707	6,515,052	77,435,405	137,947,046	193,787,220	أغسطس
780,652,099	154,020,385	24,142,591	39,433,015	95,997,269	27,029,939	7,888,096	77,282,324	143,980,263	210,878,218	سبتمبر
805,095,249	162,597,930	28,043,359	44,477,559	97,587,149	26,930,246	8,124,391	77,127,764	146,278,182	213,928,669	أكتوبر
872,807,410	173,910,007	29,262,732	48,497,708	105,652,098	33,013,953	8,851,783	81,647,702	161,385,987	230,585,439	نوفمبر
990,165,869	182,400,207	31,810,009	60,922,151	112,146,668	39,913,372	14,053,154	97,491,071	196,902,628	254,526,610	ديسمبر

المصدر : بنك السودان المركزي
ملحوظة: لا يشتمل على تمويل الحكومة المركزية

المحقق رقم (7- ب)
رصيد التمويل المصرفي بالعملة الأجنبية خلال الفترة (2012 - 2021)

(بالآلاف الجنيهاً)

المجموع	أخرى	الطاقة والتعدين	الإنشاءات	النقل والتخزين	التجارة المحلية	الواردات	الصناعات	الزراعة	نهاية الفترة
5,667,740	1,775,574	4,306	662,190	227,328	608,667	1,468,494	58,634	790,661	ديسمبر 2012
4,989,844	1,118,215	0	710,377	503,491	308,112	1,386,922	10,446	879,066	ديسمبر 2013
4,315,017	846,548	0	464,629	945,310	168,187	828,283	580	851,587	ديسمبر 2014
3,437,207	702,541	3,130	568,583	685,389	130,322	409,414	0	766,049	ديسمبر 2015
3,491,101	1,021,198	32,603	523,372	505,295	136,549	268,718	0	883,714	ديسمبر 2016
3,338,748	1,113,025	70,561	637,652	292,831	114,071	313,836	0	656,492	ديسمبر 2017
19,730,813	5,544,016	13,276	3,950,088	199,421	783,926	1,661,691	71,908	3,453,393	ديسمبر 2018
15,361,676	4,309,464	0	3,349,096	0	689,452	1,601,065	0	1,705,749	ديسمبر 2019
8,488,236	1,328,103	0	3,975,647	0	162,529	1,150,773	0	1,478,328	ديسمبر 2020
									2021
8,030,109	1,021,455	0	3,862,716	0	162,202	1,179,192	0	1,426,134	يناير
46,146,051	6,349,616	0	26,567,591	0	1,013,982	6,331,616	0	3,458,504	فبراير
28,058,537	5,069,361	0	12,587,893	0	845,549	3,174,280	0	3,969,291	مارس
33,481,212	5,574,275	0	12,918,718	4,702,181	837,739	3,465,893	0	3,537,672	أبريل
35,239,254	5,575,845	0	14,011,348	3,847,420	1,164,480	3,832,417	0	3,796,997	مايو
48,137,267	9,113,490	0	14,971,935	2,728,363	409,686	7,729,812	0	10,538,755	يونيو
58,151,559	22,787,010	0	14,740,070	2,677,704	401,283	3,903,584	850,339	10,223,339	يوليو
59,048,976	22,304,673	0	14,740,070	478,276	943,215	6,201,115	841,690	11,025,353	أغسطس
57,290,596	26,226,172	0	14,839,440	460,085	937,503	1,722,238	0	11,212,009	سبتمبر
56,869,474	25,682,427	0	14,839,440	462,129	789,961	1,593,839	0	11,608,528	أكتوبر
53,600,956	23,713,446	0	14,822,877	462,761	776,569	528,567	0	11,449,709	نوفمبر
41,070,128	23,494,641	0	0	463,893	2,747,310	1,877,999	592,488	10,046,229	ديسمبر

المصدر : بنك السودان المركزي

الملحق رقم (7 - ج)

تدفق التمويل المصرفي حسب الصنف خلال الفترة (2012 - 2021)

(بالآف الجنيهات)

المجموع	أخرى	قرض حسن	أستمناع	أجارة	مقولة	السلم	المضاربة	المشاركة	المراجعة	العام
24,102,842	5,292,662	125,475	20,115	89,595	2,160,054	459,838	1,296,315	2,636,883	12,021,906	*2012
33,822,488	5,238,195	99,619	32,387	331,230	3,929,456	665,257	1,772,902	3,740,711	18,012,731	2013
38,678,626	5,747,359	208,716	43,193	144,597	5,178,257	1,464,259	2,086,517	3,625,294	20,180,433	2014
54,193,276	9,426,317	120,915	47,226	200,215	8,402,243	1,622,869	3,582,143	3,822,837	26,968,511	2015
83,355,303	14,722,414	240,811	52,265	290,365	17,271,520	2,499,694	4,165,534	5,593,984	38,518,716	2016
125,091,258	12,141,659	294,132	442,742	545,895	32,375,192	728,467	9,740,088	8,099,318	60,723,766	2017
144,686,256	18,059,319	543,988	1,114,718	1,058,173	26,417,767	2,030,221	7,560,347	9,196,459	78,705,264	2018
260,206,808	47,315,603	480,894	4,521,097	929,728	20,322,000	4,111,990	10,472,736	13,042,386	159,010,374	2019
348,509,954	44,563,151	3,289,859	2,068,191	1,362,833	15,067,171	9,106,981	17,426,158	31,229,409	224,396,201	2020
1,085,021,773	85,410,392	3,383,929	8,993,379	3,867,123	29,707,965	50,457,957	19,538,185	86,571,656	797,091,186	2021

المصدر: بنك السودان المركزي
ملحوظة: لا يشمل على تمويل الحكومة المركزية
* تم تضمين بيانات صنف جديدة اعتباراً من العام 2012

الملحق رقم (7 - د)
تدفق التمويل المصرفي حسب القطاعات خلال الفترة (2012 - 2021)

(بالآلاف الجنيهات)

المجموع	أخرى	المعارف	الطاقة والتعدين	النقل والتخزين	الاستقرار	التجارة المحلية	المصادر	الصناعة	الزراعة	العام
24,162,842	6,240,281	2,152,871	129,241	1,636,122	1,259,869	4,168,358	1,065,594	4,577,492	2,873,014	2012
33,822,488	6,136,149	3,042,285	488,470	3,433,868	1,885,977	4,368,770	2,259,228	5,486,736	6,721,005	2013
38,678,626	9,436,932	3,848,082	610,440	2,237,273	2,968,207	6,588,343	1,771,516	5,155,753	6,062,080	2014
54,193,276	12,630,020	5,936,956	401,219	2,508,466	1,568,853	9,928,501	2,230,537	7,899,342	11,089,383	2015
83,355,303	19,350,721	9,873,789	941,562	3,455,749	3,012,642	16,627,297	1,629,062	9,570,887	18,893,594	2016
125,091,258	28,197,507	16,965,584	3,835,468	5,160,239	4,072,425	22,275,949	3,848,350	17,341,814	23,393,922	2017
144,686,256	25,095,856	13,818,413	3,883,941	7,767,042	1,831,493	6,766,338	10,968,004	37,925,355	36,629,814	2018
260,206,808	31,613,385	26,065,259	9,719,041	17,834,549	7,682,566	18,652,181	19,313,305	49,714,745	79,611,777	2019
348,509,954	43,345,409	9,842,671	10,554,601	38,447,973	9,923,158	35,148,392	39,334,438	74,623,160	87,290,152	2020
1,085,021,773	134,574,754	69,315,694	45,586,700	113,340,416	39,995,527	51,016,516	103,995,469	223,637,390	303,559,306	2021

المصدر : بنك السودان المركزي
لا يشتمل على تمويل الحكومة المركزية

الملحق رقم (8)
التوزيع الجغرافي لفروع المصارف العاملة بالسودان في كل من عامي (2020 و 2021)

الاجموع *		المصارف التجارية						بنك السودان المركزي				الولايات
		الأجنبية		المشتركة		الوطنية						
ديسمبر 2021	ديسمبر 2020	ديسمبر 2021	ديسمبر 2020	ديسمبر 2021	ديسمبر 2020	ديسمبر 2021	ديسمبر 2020	ديسمبر 2021	ديسمبر 2020	ديسمبر 2021	ديسمبر 2020	
476	469	17	17	401	393	17	17	41	42	1	1	الخرطوم
30	30	0	0	13	13	2	2	15	15	1	1	سنار
93	89	0	0	45	41	2	2	46	46	1	1	الجزيرة
15	15	0	0	12	12	0	0	3	3	1	1	النيل الأزرق
48	47	0	0	31	30	6	6	11	11	1	1	النيل الأبيض
42	42	0	0	23	23	2	2	17	17	1	1	القضارف
22	22	0	0	19	19	0	0	3	3	1	1	كسلا
49	50	0	0	41	42	2	2	6	6	1	1	البحر الأحمر
50	50	0	0	30	30	1	1	19	19	1	1	الشمالية
44	43	0	0	22	22	2	2	20	19	1	1	نهر النيل
21	21	0	0	9	9	4	4	8	8	1	1	شمال كردفان
46	45	0	0	25	24	4	4	17	17	1	1	جنوب كردفان
15	14	0	0	7	6	0	0	8	8	0	0	غرب كردفان
34	33	0	0	13	13	1	0	20	20	1	1	شمال دارفور
25	23	0	0	20	18	1	1	4	4	1	1	جنوب دارفور
8	8	0	0	5	5	2	2	1	1	1	1	غرب دارفور
4	5	0	0	3	4	0	0	1	1	1	1	وسط دارفور
7	7	0	0	4	4	0	0	3	3	1	1	شرق دارفور
1,029	1,013	17	17	723	708	46	45	243	243	17	17	الاجموع

المصدر : بنك السودان المركزي
* المجموع لا يشمل فروع بنك السودان المركزي
ملحوظة : تشمل التواكيل والوافد ومكاتب التشغيل

الملحق رقم (9-أ)

النتائج المحلي الإجمالي الحقيقي حسب الأنشطة الاقتصادية بأسعار 1982/1981 خلال الفترة (2012 – 2021)

(ملايين الجنيهات)

القطاع	**2012	**2013	**2014	**2015	**2016	**2017	**2018	**2019	**2020	*2021
الزراعة والغابات والثروة الحيوانية والسمكية	8.77	8.54	9.36	9.38	9.18	9.90	10.30	10.18	9.31	9.14
قطاع الصناعات التحويلية واليدوية والصناعات الاستخراجية	5.94	6.51	6.41	6.83	7.28	7.48	7.69	7.57	7.78	7.76
الصناعة والتعدين	0.53	0.84	0.79	0.70	0.62	0.58	0.54	0.51	0.48	0.52
الصناعات التحويلية	4.22	4.26	4.24	4.67	5.06	5.23	5.37	5.27	5.46	5.45
الكهرباء والماء والغاز	0.72	0.77	0.82	0.87	0.94	1.00	1.09	1.11	1.13	1.10
البناء والتشييد	0.47	0.64	0.56	0.60	0.67	0.68	0.69	0.68	0.71	0.69
قطاع الخدمات	12.97	14.51	15.87	16.70	17.63	18.30	18.70	18.44	18.55	18.06
التجارة والمعام و الفناق	2.49	2.63	2.74	2.87	3.19	3.13	3.22	3.14	3.21	3.13
التحويل والتأمين والمصارف	3.53	3.72	3.82	4.52	5.04	5.33	5.40	5.29	5.35	5.25
النقل والواصلات والتخزين	2.82	3.26	3.94	3.83	3.63	3.90	4.02	4.02	3.78	3.69
الخدمات الحكومية	3.45	4.18	4.46	4.54	4.89	5.18	5.28	5.22	5.43	5.24
خدمات أخرى	0.68	0.72	0.91	0.94	0.88	0.76	0.78	0.77	0.78	0.75
النتائج المحلي بأسعار الثابتة	27.68	29.56	31.64	32.91	34.09	35.68	36.68	36.20	35.63	34.96
مخفض النتائج المحلي الإجمالي	8,040.0	10,288.1	14,159.3	15,388.5	17,761.7	22,866.5	35,927.3	53,880.3	132,664.4	326,542.1
النتائج المحلي الإجمالي بالأسعار الجارية	222,548.0	304,116.0	447,999.6	505,760.7	605,408.6	815,855.5	1,317,968.7	1,950,330.2	4,727,134.7	11,417,292.2
معدل النمو %	2.4	6.8	7.0	4.0	3.6	4.7	2.8	(1.3)	(1.6)	(1.9)

المصدر: الجهاز المركزي للإحصاء

* بيانات أولية

** بيانات معدلة

الحق رقم (9-ب)
النتائج المكي الإجمالي حسب الأنشطة الاقتصادية بالاسعار الجارية

خلال الفترة (2012 - 2021)

(ملايين الجنيحات)

القطاع	**2012	**2013	**2014	**2015	**2016	**2017	**2018	**2019	**2020	*2021
الزراعة والغابات والثروة الحيوانية والسمكية	76,262.0	92,990.0	143,775.0	161,599.0	146,931.4	184,059.4	289,430.8	394,499.6	962,121.0	2,305,514.8
قطاع الصناعات التحويلية واليدوية والصناعات الإستخراجية	39,780.0	63,559.0	79,769.0	82,299.9	82,975.0	144,065.6	273,405.9	425,260.7	1,017,659.4	2,564,852.4
الصناعة والتعدين	11,171.0	27,558.0	32,852.0	29,138	41,125	60,326	108,789.2	183,410.4	428,492.2	1,137,994.7
الصناعات التحويلية، واليدوية	20,336.0	23,845.0	29,559.0	33,114	44,914	56,656	116,491.2	162,800.0	394,487	960,661.3
الكهرباء والماء والغاز	1,164.0	1,275.0	1,388.0	1,589	2,045	2,672	5,687.3	9,225.2	23,165.9	54,998.1
البناء والتشييد	7,109.0	10,881.0	15,970.0	18,459	22,891	24,413	42,438.1	69,825.0	171,513.5	411,198.3
قطاع الخدمات	106,506.0	147,567.0	224,455.6	261,861.9	347,502.1	487,730.4	755,132.1	1,130,569.9	2,747,354.3	6,546,925
التجارة والمطاعم والفنادق	35,172.0	49,283.0	73,551.0	88,540	131,477	167,852	235,583	322,382	778,116.1	1,862,810.0
التمويل والتأمين والمصارف	28,568.0	41,706.0	57,093.0	77,560	102,109	145,960	130,091	172,526	859,745.1	2,057,940.9
النقل والاتصالات والتخزين	23,204.0	29,689.0	60,074.0	54,311	60,743	67,708	210,261	355,307	425,885	1,017,100.1
الخدمات الحكومية	12,410.0	16,136.0	23,378.0	28,349	30,343	39,458	43,419	109,634	267,809.8	630,584.6
خدمات أخرى	4,636.0	7,120.0	4,876.0	6,536.8	15,967.0	20,692.9	135,777.4	170,720.4	415,797.8	988,484
رسوم وادوات	2,516.0	3,633.0	5,483.6	6,565.7	6,863.0	46,059.9				
النتائج المكي بأسعار السوق الجارية	222,548.0	304,116.0	447,999.6	555,760.7	605,408.6	815,855.5	1,317,968.7	1,950,330.2	4,727,134.7	11,417,292.2

المصدر: الجهاز المركزي للإحصاء
بيانات أولية
**بيانات معدلة

الملحق رقم (10)
المساحات المزروعة والمحصولات والإنتاجية خلال الفترة (2018 - 2021)

(المساحة بالآلاف فدان) (الإنتاج بالآلاف طن متري) (الإنتاجية بالكيلو جرام / فدان)

موسم 2021/2020			موسم 2020/2019						موسم 2019/2018			الموسم المحصول
الإنتاجية	الإنتاج	المحصول	الزراعة	الإنتاجية	الإنتاج	المحصول	الزراعة	الإنتاجية	الإنتاج	المحصول	الزراعة	
249	5,152	غير متاح	25,850	228	3,714	غير متاح	22,668	284	5,435	غير متاح	24,627	الذرة
183	1,918	غير متاح	13,282	296	2,647	غير متاح	11,547	296	2,647	غير متاح	11,547	الدخن
1,095	900	غير متاح	862	1,005	726	غير متاح	756	1,028	702	غير متاح	716	القمح
279	2,400	غير متاح	9,673	379	2,828	غير متاح	8,560	395	2,884	غير متاح	8,447	الفول السوداني
329	62	غير متاح	237	218	107	غير متاح	627	235	108	غير متاح	561	زهرة الشمس
110	1,146	غير متاح	13,698	120	1,210	غير متاح	14,792	116	960	غير متاح	10,717	المشمس
939	374	غير متاح	526	1,206	441	غير متاح	568	1206	551	غير متاح	541	القطن

المصدر: وزارة الزراعة والغابات - تقديرات الإحصاء الزراعي

الملحق رقم (11)
إنتاج السكر خلال الفترة (2016 – 2021)

(بالآلاف الأطنان المترية)

السنة	الجنيد	حلفا الجديدة	سنار	حجر عسلاية	كنانة	النيل الابيض	المجموع
2017 /2016	71.1	57.5	54.3	50.3	299.6	42.4	575.1
2018 /2017	66.6	58.1	56.1	45.1	302.8	29.5	558.0
2019 /2018	60.3	57.1	46.9	35.6	312	38.6	550.5
2020 /2019	48.5	37	22	19	306	31.6	464.3
2021/ 2020	22.93	15.46	8.69	6.26	269.7	0	323.0

المصدر : شركة السكر السودانية وشركة سكر كنانة وشركة سكر النيل الابيض

الملحق رقم (12)

منقولات وسائل النقل والمواصلات خلال الفترة (2017 – 2021)

2021	2020	2019	2018	2017	البيان
النقل الجوي : *					
34	26	35	62	612	البضائع على طائرات الركاب العالمية والداخلية (ألف طن)
2.532	1.408	13.5	26.8	191	الركاب المنقولين في السفر العالمي والداخلي (ألف راكب)
هيئة سكك حديد السودان :					
165	280	545	431	636	البضائع المنقولة (ألف طن)
144	196	283	486	184	الركاب المنقولين (ألف راكب)
النقل البري :					
4.795	5.854	8.166	6.163	6.806	كمية البضائع المنقولة (ألف طن)
3.519	2.460	غير متاح	9.054	7.021	عدد الركاب المنقولين (ألف راكب)

المصدر: هيئة سكك حديد السودان ، شركة الخطوط الجوية السودانية ، اتحاد غرف النقل السوداني .
 * يشمل النقل الجوي عبر المطارات السودانية وعبر الخطوط الجوية السودانية وشركات الطيران الأخرى

الملحق رقم (13)
انتاج الصناعات التحويلية خلال الفترة (2017 – 2021)

الصنف	الوحدة	2017	2018	2019	2020	2021
السكر	الف طن	575.1	558.0	550.5	464.3	323.0
الإيثانول	مليون لتر	25	غير متاح	32	27.5	21.3
الدقيق	ألف طن	1.59	2.58	2.58	غير متاح	غير متاح
المياه الغازية والعصائر	مليون لتر	680	389	389	300	350
البسكويت	ألف طن	غير متاح	غير متاح	غير متاح	غير متاح	غير متاح
الحلويات والطحنية	ألف طن	غير متاح	غير متاح	غير متاح	غير متاح	غير متاح
المربيات	ألف طن	10	غير متاح	غير متاح	غير متاح	غير متاح
الصلصة	ألف طن	غير متاح	غير متاح	غير متاح	غير متاح	غير متاح
الزيوت النباتية	ألف طن	282	198	غير متاح	غير متاح	غير متاح
الجلود	مليون قطعة	26.7	26.9	غير متاح	غير متاح	غير متاح
البوهيات	ألف طن	40.7	43.5	غير متاح	5	6.5
الثلاجات مبردات الهواء	ألف وحدة	120	266.7	280	215	350
الأسمنت	الف طن	4,326.1	4,053.0	2,580.7	2,387.3	2,284.8
البطاريات السائلة	ألف وحدة	غير متاح	غير متاح	غير متاح	غير متاح	غير متاح
السيراميك والبورسلين	مليون متر مربع	31	45	45	45	غير متوفر
حديد التسليح	ألف طن	36.0	32.5	17.1	145	155
الكتاب المدرسي	مليون كتاب	غير متاح	غير متاح	غير متاح	غير متاح	غير متاح
الكراس المدرسي	مليون دسنة	غير متاح	غير متاح	غير متاح	غير متاح	غير متاح
الجرارات	وحدة	322	201	297	غير متاح	غير متاح
المعدات الزراعية	وحدة	962	578	غير متاح	غير متاح	غير متاح
البصات	وحدة	60	96	غير متاح	غير متاح	غير متاح
الحافلات	وحدة	1	7	غير متاح	غير متاح	غير متاح
البكاسي	وحدة	68	101	100	غير متاح	غير متاح
سيارات صالون	وحدة	3,649	931	2170	غير متاح	غير متاح
عربات ستيشن	وحدة	120	201	297	غير متاح	غير متاح
الشاحنات	وحدة	83	59	غير متاح	غير متاح	غير متاح
المواتر	وحدة	2,466.3	2595.4	غير متاح	غير متاح	غير متاح

المصدر : وزارة الصناعة ، الادارة العامة للإحصاء

الملحق رقم (14) (أ)
ميزان المدفوعات خلال الفترة (2017 - 2021)

(مليون دولار)

البيان	2017	2018	2019	** 2020	*2021
1 - الحساب الجاري	(4,957.8)	(4,684.8)	(5,229.2)	(5,841.2)	(2,885.8)
1-1- ميزان السلع والخدمات	(3,935.2)	(3,248.0)	(4,685.6)	(5,454.2)	(3,872.4)
صادرات	5,880.5	4,989.4	5,101.3	5,065.4	5,916.0
واردات	9,815.7	8,237.3	9,786.9	10,519.6	9,788.3
1-1-1 ميزان التجارة في السلع	(4,119.9)	(3,586.7)	(4,626.8)	(5,051.3)	(4,191.2)
صادرات	4,100.4	3,478.3	3,734.7	3,802.6	4,279.0
منها: البترول	417.2	519.6	532.2	65.4	36.6
الذهب غير النقدي	1,558.5	832.2	989.1	1,480.4	2,063.2
اخرى	2,124.6	2,126.5	2,213.5	2,256.8	2,179.2
واردات	8,220.3	7,065.1	8,361.5	8,853.9	8,470.2
المشتريات الحكومية	803.2	146.1	148.5	101.3	57.3
مشتريات القطاع الخاص	7,417.1	6,918.9	8,213.0	8,752.6	8,413.0
1-1-2 ميزان التجارة في الخدمات	184.7	338.8	(58.8)	(402.8)	318.8
دائن (المتحصلات)	1,780.1	1,511.0	1,366.6	1,262.9	1,637.0
مدين (مدفوعات)	1,595.4	1,172.2	1,425.4	1,665.7	1,318.1
2-1- رصيد الدخل الاولي (حساب الدخل)	(1,651.3)	(1,812.3)	(1,620.1)	(1,473.2)	(1,344.4)
دائن (المتحصلات)	3.5	127.1	101.9	61.3	113.3
مدين (مدفوعات)	1,654.9	1,939.5	1,722.0	1,534.5	1,457.7
3-1- رصيد الدخل الثانوي (التحويلات الجارية)	628.8	375.5	1,076.6	1,086.1	2,330.9
دائن (المتحصلات)	661.3	890.5	1,552.6	1,511.6	3,040.8
مدين (مدفوعات)	32.6	515.1	476.0	425.4	709.9
2 - الحساب الرأسمالي	151.5	162.9	188.2	143.6	103.3
دائن (المتحصلات)	151.5	162.9	188.2	143.6	103.3
مدين (مدفوعات)	0.0	0.0	0.0	0.0	0.0

البيان	2017	2018	2019	** 2020	*2021
3-الحساب المالي (صافي الإقراض/ الإقتراض)	(3,409.6)	(2,962.8)	(2,936.3)	(4,561.9)	(1,135.1)
3-1- الاستثمار الاجنبي المباشر	(1,065.3)	(1,135.8)	(825.4)	(716.9)	(468.6)
3-2- استثمار الحافطة	21.8	(1.0)	36.4	11.4	(14.1)
3-3- الإستثمارات الأخرى	(2,353.35)	(1,800.78)	(2,159.73)	(3,889.12)	(1,807.25)
3-3-1- التسهيلات التجارية	(508.0)	(411.5)	(512.3)	(549.8)	(524.2)
3-3-2- القروض	(1,305.4)	(1,595.1)	(1,608.0)	(1,594.4)	(1,261.3)
3-3-3- الودائع و العملة	(508.5)	189.3	(40.5)	(1,734.9)	833.7
3-3-4- حسابات اخرى	(9.1)	10.8	(0.3)	0.2	5.4
3-3-5-حقوق السحب الخاصة	(22.3)	5.7	1.4	(10.2)	(860.7)
3-4- الأصول الاحتياطية	(12.8)	(25.2)	12.4	32.8	1,154.9
4-الإخطاء والمحذوفات	<u>1,396.6</u>	<u>1,559.2</u>	<u>2,104.6</u>	<u>1,135.7</u>	<u>1,647.4</u>

* بيانات أولية

** بيانات معدلة

تم استعراض ميزان المدفوعات وفق منهجية الطبعة السادسة (الزيادة في الأصول والخصوم تظهر بإشارة موجبة والنقصان في الأصول والخصوم تظهر بإشارة سالبة).

(مليون دولار)

الملحق رقم (14) (ب)
العمليات غير المنظورة خلال الفترة (2017-2021)

البنك	الدفعات					المنتجات					
	*2021	**2020	2019	2018	2017	*2021	**2020	2019	2018	2017	
المجموع	3,485.7	3,625.7	3,623.4	3,626.8	3,575.5	4,791.1	2,835.8	3,021.1	2,528.7	3,084.2	
1- الخدمات	1,318.1	1,665.7	1,425.4	1,172.2	1,595.4	1,637.0	1,262.8	1,366.6	1,511.0	1,780.1	
خدمات التصنيع على الدخالات المادية الملوكة من قبل الآخرين	0.4	0.6	3.6	1.3	8.9	88.0	93.2	89.5	27.2	0.0	
خدمات الصيانة والأصلاح غير المدرجة في مكان آخر	4.5	2.9	7.0	4.4	0.0	0.0	0.0	0.0	0.3	0.0	
النقل	944.2	984.3	929.1	785.3	913.4	388.9	410.6	385.1	409.4	401.4	
السفر للأعمال	7.2	0.2	2.6	9.4	20.7	1,062.1	687.1	820.1	1,035.3	1,023.1	
السفر الشخصي	23.7	5.9	8.7	3.8	8.0	14.8	2.1	1.2	8.1	6.0	
خدمات الإشاءات	0.1	0.3	0.0	0.0	1.8	0.0	0.0	0.4	0.0	0.0	
خدمات التأمين والمعاشات	0.6	0.5	1.2	0.0	0.0	4.8	0.0	0.0	0.0	0.1	
الخدمات المالية	130.3	110.8	105.5	71.7	81.3	23.5	7.2	3.4	2.7	7.7	
رسوم استخدام الملكية الفكرية غير مدرجة في مكان آخر	0.0	0.0	0.0	0.0	0.0	0.0	0.0	0.0	0.0	0.0	
خدمات الاتصالات السلكية واللاسلكية	25.8	2.7	0.7	5.6	16.2	0.8	0.0	0.1	0.1	0.7	
خدمات الحاسب الآلي	19.1	1.0	2.0	1.6	8.2	0.0	10.0	0.0	0.0	0.0	
خدمات المعلومات	14.9	0.2	0.0	0.0	0.2	0.0	0.0	0.0	0.0	0.0	
خدمات الأعمال الأخرى	71.0	83.5	237.9	179.3	267.1	14.6	42.1	51.9	2.6	311.4	
الخدمات الشخصية والثقافية والترفيهية	0.3	1.4	2.2	0.6	0.6	0.0	0.0	0.0	0.0	3.4	
خدمات حكومية لم تدرج في مكان آخر	76.2	471.4	124.8	109.3	269.0	44.2	5.7	14.8	25.2	26.4	
2- الدخل الأولي:	1,457.7	1,534.5	1,722.0	1,939.5	1,654.9	113.3	61.3	101.9	127.1	3.5	
تعويزات العاملين	0.0	0.0	0.0	74.5	103.1	111.7	59.7	99.4	125.0	0.0	
دخل الاستثمار	1,457.7	1,534.5	1,722.0	1,864.2	1,549.0	0.3	0.0	0.2	0.9	1.9	
دخل أولى آخر	0.0	0.0	0.0	0.8	2.8	1.2	1.6	2.3	1.2	1.6	
3- الدخل الثانوي:	709.9	425.4	476.0	515.1	325.2	3,040.8	1,511.6	1,552.6	890.5	1,300.5	
الحكومة العامة	0.5	3.6	27.7	26.9	10.9	1,226.4	834.7	930.7	378.2	448.4	
القطاع الخاص	709.3	421.8	448.3	488.1	314.3	1,814.4	676.9	621.9	512.3	852.1	
منها : تعويضات العاملين بالخارج	175.7	199.5	138.8	134.3	21.6	1,007.3	435.6	422.9	300.2	212.9	
العجز أو الفائض في الغير منظورة	1,305.4	-789.9	-602.3	-1,098.1	-491.3						

* بيانات أولية

** بيانات معدلة

الملحق رقم (15)
سحوبات القروض والمنح خلال الفترة (2021-2017)

(مليون دولار)

البيان	2017	2018	2019	**2020	*2021
القروض:-	119.2	182.5	284.1	25.9	47.8
صندوق النقد العربي	3.1	43.6	238.6	0.0	0.0
صندوق الأوبك للتنمية العالمية	2.6	0.4	1.9	0.0	0.0
الصندوق الدولي للإنماء الزراعي (إيفاد)	4.7	2.1	1.0	0.6	0.0
البنك الإسلامي للتنمية-جدة	21.8	8.6	0.3	11.8	47.8
الصندوق الكويتي للتنمية الاقتصادية	35.0	72.5	12.6	2.2	0.0
صندوق أبوظبي للتنمية الاقتصادية	1.9	0.0	0.0	0.0	0.0
الصندوق العربي للإنماء الاقتصادي والاجتماعي	41.6	31.5	26.1	9.0	0.0
الصندوق السعودي للتنمية	8.5	14.7	3.6	2.2	0.0
ايران	0.0	9.2	0.0	0.0	0.0
المنح :-	203.2	123.2	384.6	288.5	450.9
منح سلعية	0.0	0.0	155.9	0.0	96.0
الولايات المتحدة الأمريكية	0.0	0.0	0.0	0.0	153.9
الصندوق الدولي للإنماء الزراعي(إيفاد)	11.9	12.1	9.3	2.8	18.4
بنك التنمية الإسلامي	0.0	0.0	0.0	6.2	0.0
البنك الافريقي للتنمية	0.0	6.3	3.6	17.2	81.5
الصندوق الكويتي للتنمية الاقتصادية	3.6	1.4	0.0	0.0	0.3
الصندوق العربي للإنماء الاقتصادي والاجتماعي	0.4	0.0	0.0	0.0	0.0
الصندوق السعودي	0.9	0.0	0.3	0.0	0.0
منظمات الأمم المتحدة	168.6	94.3	211.9	218.2	34.7
البنك الدولي	3.9	0.6	0.3	8.2	66.2
التعاون الدولي	0.0	0.0	2.3	0.0	0.0
صندوق المانحين	13.9	8.4	0.9	35.7	0.0
المجموع	322.4	305.7	668.7	314.3	498.7

*بيانات أولية
** بيانات معدلة

المحلق رقم (16) (أ)
تجارة السودان الخارجية
المصادر حسب السلع خلال الفترة (2021 - 2017)

(القيمة بالآلاف الدولارات)

السلع	الوحدة	2017		2018		2019		2020		2021	
		الكمية	القيمة	الكمية	القيمة	الكمية	القيمة	الكمية	القيمة	الكمية	القيمة
بتروول ومعائن:											
بتروول خام	برميل	5,886,116	321,537	6,437,432	440,367	7,507,140	474,068	1,199,435	44,943	0	0
بنزين	طن متري	123,562	64,962	104,725	50,552	79,198	44,799	17,744	9,763	0	0
كبروسين	”	56,637	27,395	55,946	26,773	27,451	12,872	20,266	10,070	69,403	36,240
غاز طبيعي	”	0	0	0	0	0	0	0	0	0	0
نافثا	”	0	0	0	0	0	0	0	0	0	0
فيرفس	”	0	0	0	0	0	0	0	0	0	0
غاز مخلوط	”	23,923	2,949	1,535	957	0	0	0	0	0	0
جازولين	”	0	0	0	0	0	0	0	0	0	0
منتجات بترولية أخرى	”	85	364	233	930	0	416	0	600	0	374
الذهب	كلو جرام	37,517	1,558,529	20,176	832,230	21,756	989,051	25,201	1,480,422	36,004	2,063,172
خرقة نحاس	طن متري	5,848	13,974	3,692	11,812	2,164	7,354	1,684	7,784	3,866	18,453
خرقة رصاص	”	8,882	10,222	6,420	7,360	7,141	8,078	6,779	7,747	725	857
كروم	”	11,583	2,619	10,963	2,039	13,413	2,486	3,300	470	5,575	933
خرقة ألومنيوم	”	5,413	7,772	1,839	2,962	676	1,215	633	1,134	1,270	2,306
خرقة حديد	”	358	141	178	73	233	99	2,143	302	284	131
أخرى	قيمة	0	1,110	0	812	0	2,248	0	6,475	0	8,891

تابع الملحق رقم (١٦) (أ)

السلع	الوحدة	2017		2018		2019		2020		2021	
		القيمة	الكمية	القيمة	الكمية	القيمة	الكمية	القيمة	الكمية	القيمة	الكمية
منتجات زراعية :		1,076,951			1,192,932		1,491,488		1,702,943		1,414,578
السمسم	طن متري	550,496	412,715	704,568	576,155	582,130	771,641	688,895	788,716	449,199	508,569
الصفغ العربي	”	83,616	118,427	81,421	117,313	86,322	109,502	87,274	104,308	88,058	110,569
فول	بالة	107,682	139,054	111,134	159,481	116,589	160,761	124,746	167,987	118,380	164,927
الفول السوداني	”	106,133	80,421	80,768	59,846	304,313	205,696	450,642	363,691	440,237	423,988
حب البطبخ	طن متري	48,477	32,835	92,200	61,324	67,055	42,061	105,913	66,414	66,514	42,784
الذرة	”	567,319	103,225	141,152	27,149	182,269	37,507	40,740	11,913	93,367	35,230
الأعلاف	”	521,375	91,318	527,536	92,039	559,421	111,693	584,035	112,554	419,347	66,018
ككبي	”	47,946	32,808	107,056	49,468	28,113	13,874	57,346	26,058	48,911	21,326
منتجات زراعية أخرى	”	138,930	66,148	184,856	50,158	88,566	38,754	98,696	61,302	69,211	41,167

تابع الملحق رقم (16) (أ)

السلع	الوحدة	2017		2018		2019		2020		2021	
		القيمة	الكمية	القيمة	الكمية	القيمة	الكمية	القيمة	الكمية	القيمة	الكمية
الثروة الحيوانية :											
ضأن	رأس	457,415	3,543,439	3,658,248	467,129	3,029,413	396,370	1,458,780	195,300	1,922,609	251,375
جمال	»	302,025	256,445	192,207	216,843	110,279	121,910	127,963	138,224	197,171	215,074
ماعز	»	19,350	289,232	235,797	16,987	169,624	13,014	28,925	1,933	16,218	1,162
أبقار	»	51,753	94,710	103,489	63,426	93,439	56,567	53,398	30,875	84,591	49,833
حيوانات حية أخرى	قيمة	3,331	0	0	1,340	0	92	0	173	0	176
لحوم	طن متري	61,094	15,197	362,863	66,607	0	46,733	0	65,793	0	122,757
جلود	قيمة	24,851	0	0	15,905	0	9,474	0	5,979	0	7,778
أسماك طازجة أو مثلجة	طن متري	3,114	3,843	4,118	7,596	0	1,178	0	854	0	1,128
مواد مصنعة :											
سكر	طن متري	10,759	36,740	1,206	2,003	6,473	2,738	2,809	1,325	0	0
إيثانول	»	10,559	18,170	12,484	9,438	3,950	2,160	15,812	11,616	3,551	2,447
أسمت	»	0	0	0	0	0	0	0	0	0	0
مولاس	»	5,602	44,845	74,558	7,335	11,568	1,192	9,416	943	852	90
مشروبات معدنية	»	15,013		11,803	6,555	5,768	3,144	4,448	2,530	7,400	1,517
زيت فول خام	»	33,030		38,089	9,789	22,816	25,016	49,197	52,407	11,646	12,319
زيت سمسم	»	391		384	746	401	767	2,676	4,334	989	1,592
زيت زهرة الشمس	»	2,845		20	20	148	184	1,046	965	400	476
زيت نخيل	»	129		21	30	0	0	217	264	0	0
زيت خام	»	513		1,193	1,463	0	0	968	1,759	717	847
صناديق أخرى	قيمة	12,768			15,321		19,942		14,646		64,513
المجموع الكلي		4,100,381			3,478,333		3,734,657		3,802,573		4,279,017

المصدر : هيئة الجمارك السودانية و وزارة النفط والغاز وشركة كبرياء السودان القابضة

المحلق رقم (16) (ب)
تجارة السودان الخارجية
الصادرات حسب الدول خلال الفترة (2017 - 2021)

(القيمة بآلاف الدولارات)

2021	2020	2019	2018	2017	المستوردون
193,436	270,474	262,986	212,910	254,878	الدول الصناعية
2,314	1,668	1,958	1,577	2,319	بلجيكا
66	874	723	60	366	كندا
4	0	33	12	638	فنلندا
47,185	52,696	56,736	52,796	58,493	فرنسا
16,866	13,340	12,645	12,931	20,551	المانيا
0	0	-	8,685	9,298	اليونان
15,335	87,677	45,922	8,313	17,323	ايطاليا
4,605	2,774	4,969	2,291	3,330	اليابان
1,552	1,153	1,955	4,696	3,731	هولندا
3	18	0	4,534	13,442	اسبانيا
0	5	74	224	66	السويد
8,772	7,876	7,622	8,725	19,566	المملكة المتحدة
9,804	8,582	6,905	18,264	16,177	الولايات المتحدة الأمريكية
187	250	0	458	704	بولندا
0	0	28,375	13,042	18,962	رومانيا
86,743	93,561	95,070	76,303	69,912	تركيا

تابع الملحق رقم (16) (ب)

2021	2020	2019	2018	2017	المستوردون
551,980	415,524	433,582	589,928	643,647	الدول الأفريقية
496,358	363,816	359,312	469,134	447,357	مصر
6	17	10	1,914	25,153	إريتريا
43,799	36,221	53,083	86,682	127,908	إثيوبيا
393	342	8,794	11,546	29,074	كينيا
481	308	759	450	806	ليبيا
556	974	0	571	678	إسواتيني (سوازيلاند سابقاً)
195	25	137	77	53	يوغندا
3,875	4,007	3,413	5,583	2,094	الجزائر
2,141	1,623	553	1,386	3,160	نيجيريا
4,178	8,191	7,519	12,584	7,364	تونس
777,745	998,093	1,018,607	1,006,071	776,066	الدول الآسيوية
614,491	752,346	747,653	750,532	587,113	الصين
16	1	69	461	33	هونغ كونج
86,978	158,690	152,157	154,551	97,037	الهند
24,383	29,614	77,055	32,883	23,777	إندونيسيا
391	1,247	1,021	1,926	12,670	ماليزيا
39,536	49,221	34,476	61,804	50,083	باكستان
11,468	5,613	4,356	3,812	2,609	كوريا الجنوبية
26	2	1,456	0	1,753	سنغافورة
456	1,360	363	102	991	تايوان

تابع الملحق رقم (16) (ب)

2021	2020	2019	2018	2017	المستوردون
2,699,351	2,068,616	1,779,320	1,638,394	2,354,864	الدول العربية
4,266	1,055	3,620	6,941	3,057	البحرين
571	837	501	1,092	1,194	العراق
23,935	24,145	91,220	22,991	24,791	الاردن
21,864	12,367	9,054	7,773	5,352	الكويت
24,873	30,090	26,173	30,284	13,948	لبنان
14,559	18,127	5,110	3,144	516	عمان
19,021	24,299	24,980	35,741	19,605	قطر
365,334	284,894	510,148	549,138	607,459	السعودية
16,713	22,729	32,947	22,278	16,236	سوريا
2,203,058	1,637,529	1,067,018	944,641	1,653,798	الإمارات العربية المتحدة
5,158	12,542	8,549	14,371	8,908	اليمن
56,505	49,867	240,162	31,030	70,926	دول أخرى
4,279,017	3,802,573	3,734,657	3,478,333	4,100,381	المجموع الكلي

المصدر : هيئة الجمارك السودانية

المحلق رقم (17) (أ)
تجارة السودان الخارجية
الواردات حسب السلع خلال الفترة (2017 - 2021)

(القيمة بالآلاف الدولارات)

السلع	الوحدة	2017		2018		2019		2020		2021	
		القيمة	الكمية	القيمة	الكمية	القيمة	الكمية	القيمة	الكمية	القيمة	الكمية
مواد غذائية :		1,944,129				1,969,049				2,685,661	
قهق	طن مقري	671,197		2,352,831		720,857		2,749,509		1,911,992	
دقيق قمح	»	118,053		539		225		20,087		67,633	
سكر	»	329,252		1,233,167		560,385		1,543,897		749,393	
شاي	»	58,621		35,066		59,325		34,949		62,118	
بن	»	59,973		51,702		62,673		61,793		48,411	
منتجات الألبان	»	89,023		28,947		73,367		55,556		40,515	
أسماك ومعلبات الأسماك	»	3,853		1,656		3,170		2,346		1,455	
لحوم ومستحضراتها	»	183		232		192		31		10,688	
فواكه ومستحضراتها	»	25,082		11,279		7,667		29,398		44,839	
خضروات ومستحضراتها	»	63,720		65,195		46,589		69,309		52,706	
حليب ومنتجاته	»	25,101		19,266		10,460		27,934		24,597	
عسل	»	61,764		63,493		65,316		104,970		106,893	
زيت نباتية وزيوت	»	230,445		167,899		166,489		308,263		279,665	
مخاربات	»	23,686		8,557		13,196		16,475		21,629	
أرز	»	38,834		81,747		41,784		84,715		42,866	
أخرى	قيمة	145,340				137,334				191,075	

تابع الملحق رقم (17) (أ)

السلع	الوحدة	2017		2018		2019		2020		2021	
		القيمة	الكمية	القيمة	الكمية	القيمة	الكمية	القيمة	الكمية	القيمة	الكمية
المشروبات والتبغ :											
مشروبات معدنية	قيمة	41,633		38,844		46,567		43,806		69,314	
سحائر	»	3,546	0	1,357	0	2,087	0	2,712	0	2,844	0
تبغ	»	1,167	0	793	0	67	0	3,246	0	1,807	0
»	»	36,920	0	36,694	0	44,413	0	37,848	0	64,663	0
أخرى	»	0	0	0	0	0	0	0	0	0	0
مواد خام :		1,153,408		1,207,494		1,997,172		1,482,894		1,812,402	
منتجات بترولية	طن مقري	905,095	1,458,853	1,556,928	991,095	3,013,312	991,095	2,115,077	2,334,631	1,626,530	2,334,631
خام البلاستيك	»	178,824	154,026	145,701	167,814	144,329	173,968	178,084	131,752	164,659	131,752
خام المطاط	»	1,162	883	200	185	664	593	187	199	176	119
شحوم	»	19,757	16,527	199	333	124	421	139	331	220	73
بنور وتقاوى	»	41,558	39,136	34,388	33,074	16,810	20,796	13,265	20,558	16,255	10,610
ورق تغليف	»	3	0	0	0	0	0	0	0	0	0
أخرى	قيمة	7,008		14,994		9,684		7,636		4,562	
مواد كيميائية :		948,369		785,436		968,997		883,405		1,006,853	
أدوية	قيمة	458,872		319,952		367,216		339,917		489,337	
عناصر كيميائية ومركباتها	»	134,254		129,839		147,005		166,547		132,205	
مواد اللابئة والصباغة والتلوين	طن مقري	108,793	273,079	325,870	118,673	474,873	151,025	256,121	83,708	82,425	210,386
عطور ومستحضرات تجميل	»	67,576	31,226	17,163	26,313	19,377	47,105	20,241	33,259	28,208	24,652
مفرقعات	»	14,036	5,310	4,704	36,347	31,355	66,317	29,761	68,358	82,563	41,904
أخرى	قيمة	132,902		136,515		4,543		4,024	7,808	11,482	6,429
									183,809	180,634	

تابع الملحق رقم (17) (أ)

السلع	الوحدة	2017		2018		2019		2020		2021	
		الكمية	القيمة	الكمية	القيمة	الكمية	القيمة	الكمية	القيمة	الكمية	القيمة
مصنوعات :			1,924,438		1,418,761		1,550,126		1,904,015		1,546,219
معدات طبية وصيغية	قيمة		51,995		52,066		54,236		58,081		48,435
مصنوعات الجلود	طن متري	16,318	18,487	5,975	8,209	6,934	10,291	6,812	14,047	4,450	8,518
مصنوعات المطاط	»	116,017	90,194	5,227	15,090	4,300	10,546	5,694	15,094	4,112	13,238
مصنوعات البلاستيك	»	98,216	215,488	87,304	173,550	83,106	177,152	118,873	213,172	123,474	199,758
مصنوعات خشب والفلين	»	173,439	86,545	118,428	55,633	159,183	63,880	186,077	73,286	124,382	55,942
مصنوعات الزجاج	»	82,887	74,853	79,154	60,110	92,086	76,358	85,445	74,787	82,067	65,594
حديد وصلب	»	801,078	605,898	603,130	404,863	669,733	533,965	1,008,559	728,152	584,600	333,943
مصنوعات المعادن	»	54,236	112,749	41,311	110,313	34,463	91,506	60,933	109,052	39,859	104,977
أحذية	قيمة		77,757		36,429		50,903		53,749		67,495
خيش لاجوالات	عدد	91,608	129,752	92,329	128,134	51,920	82,882	67,388	109,496	85,795	143,767
كتب ومجلات وجراند	طن متري	7,119	57,464	4,742	53,108	8,255	60,820	1,488	49,753	59,179	77,950
منتجات اسمنتية وحجرية	»	69,896	37,592	71,397	18,098	128,906	21,037	528,118	53,011	1,121,093	112,898
أجهزة علمية	قيمة		37,512		20,546		25,501		18,161	-	27,838
مصنوعات الورق	طن متري	141,880	140,260	115,602	140,341	128,894	153,755	127,986	140,121	94,182	120,639
مصنوعات الخزف	»	144,449	66,087	88,402	35,649	110,640	48,321	321,961	57,824	142,591	59,994
لعب أطفال وأدوات رياضية	قيمة		8,238		2,754		5,326		5,316		6,661
أخرى	»		113,567		103,868		83,647		130,913		98,572

تابع الملحق رقم (١٧) (أ)

السلع	الوحدة	2017		2018		2019		2020		2021
		القيمة	الكمية	القيمة	الكمية	القيمة	الكمية	القيمة	الكمية	القيمة
آلات ومعدات :										
آلات غير كهربائية	طن متري	1,714,140	457,297	85,543	384,838	75,972	340,800	163,488	353,358	107,387
آلات كهربائية	قيمة	450,766			379,504		281,134		322,265	
ثلاجات	عدد	37,380	12,046	9,345	30,020	9,120	30,063	12,149	41,107	23,400
مكيفات هواء	»	56,856	14,482	13,019	50,453	18,105	54,873	11,781	47,548	10,998
قطع غيار الآلات	قيمة	61,860			70,925		83,267		51,128	
تلفزيونات ورايودهاات وأشرطة ومسجلات وأجهزة اتصال	»	119,846			94,257		157,752		179,480	
بطاريات جافة	عدد	20,937	18,438	12,924	15,462	10,459	14,340	15,183	17,851	11,134
بطاريات	»	13,259	40,946	12,468	39,587	15,777	50,690	18,430	62,713	22,231
جرارات	»	48,027	301,152	40,649	235,231	33,548	221,224	45,826	338,896	58,438
أفران	»	2,502	12,311	1,805	4,158	759	1,619	645	2,178	955
أخرى	قيمة	154,790			105,702		162,996		102,072	

تابع الملحق رقم (17) (أ)

السلع	الوحدة	2017		2018		2019		2020		2021	
		الكمية	القيمة	الكمية	القيمة	الكمية	القيمة	الكمية	القيمة	الكمية	القيمة
وسائل نقل :			885,822		589,371		752,013		744,534		714,972
قاطرات	قيمة	0	0	0	4,448	0	122	0	0	0	0
عربات قاطرات	عدد	1,489	14,815	47	1,715	0	192	0	13	0	65
عربات صوالبين	”	18,220	205,426	8,530	92,717	21,169	145,617	15,424	122,451	51,708	140,119
شاحنات ولاري	”	16,770	193,007	12,061	120,365	17,728	188,849	13,209	108,895	17,867	110,638
بصات	”	5,200	52,683	4,001	31,578	3,957	30,140	2,883	33,395	2,094	15,310
أثائب وإطارات	”	58,268	137,363	64,286	132,902	76,907	167,369	76,683	172,150	80,208	153,548
قطع غيار عربات	قيمة	0	199,849	0	129,416	0	155,820	0	167,273	0	154,798
درجات بخارية	عدد	12,915	49,165	7,571	23,604	13,685	48,336	26,151	104,817	28,943	124,773
درجات	”	2,490	6,845	1,625	2,860	1,347	2,368	2,461	4,846	2,292	3,904
قطع غيار طائرات	قيمة	0	14,011	0	29,070	0	5,713	0	4,440	0	4,316
قطع غيار قاطرات	”	0	10,970	0	18,879	0	6,137	0	8,660	0	4,695
مراكب بخارية ومعدات	عدد	140	1,402	59	1,671	1,209	1,062	28	4,786	14	155
أخرى	قيمة	0	287	0	145	0	289	0	12,808	0	2,653

تابع الملحق رقم (17) (أ)

السلع	الوحدة	2017		2018		2019		2020		2021	
		الكمية	القيمة	الكمية	القيمة	الكمية	القيمة	الكمية	القيمة	الكمية	القيمة
منسوجات :			426,950		316,059		389,321		500,786		468,029
غزل	طن متري	1,667	2,003	1,553	1,946	3,623	4,378	1,709	3,406	769	1,562
خيوط حياكة	»	0	0	0	0	0	0	2,233	8,163	-	-
أقمشة من حرير صناعي	»	0	0	0	0	0	0	0	0	-	-
أقمشة من قطن	»	0	0	28	71	8	82	26	267	144	658
أقمشة من كتان	»	431	3,785	118	127	97	146	234	229	73	99
منسوجات من شعيرات تركيبية	»	2,455	7,117	26,175	92,999	31,811	136,801	48,295	205,268	46,590	193,931
منسوجات من مواد نسجية	»	36,442	125,957	5,640	14,262	5,614	15,726	6,740	16,531	9,146	23,981
سجاد	قيمة	0	6,005	0	3,848	0	3,474	0	4,099	0	5,028
منسوجات بصفات خاصة	طن متري	7,196	36,205	4,125	25,592	4,211	32,446	5,479	39,532	27,841	31,012
أقمشة مصنورة	»	39	287	3	1,734	3	9	0	0	2	14
ملابس جاهزة	قيمة		178,093		113,224		134,247		146,931		158,857
أخرى	»		52,480		62,255		62,012		76,359		52,888
أخرى	قيمة		94,779		114,929		46,136		73,959		93,378
المجموع الكلي			9,133,668		7,850,081		9,290,528		9,837,676		9,411,360

المصدر : هيئة الجمارك السودانية ووزارة النفط والغاز وشركة كوبرياء السودان القابضة

المحلق رقم (17) (ب)
تجارة السودان الخارجية
الواردات حسب الدول خلال الفترة (2017 – 2021)

(القيمة بآلاف الدولارات)

2021	2020	2019	2018	2017	الموردون
2,003,666	2,556,714	2,432,175	2,069,484	2,427,755	الدول الصناعية
4,467	4,466	7,391	6,280	12,695	النمسا
95,142	12,223	11,185	0	12,704	استراليا
39,451	54,315	42,995	15,866	20,325	بلجيكا
77,240	100,123	60,826	36,498	35,610	كندا
11,771	18,074	31,933	32,013	46,069	سويسرا
17,947	14,912	12,594	9,395	16,165	الدنمارك
124,816	225,096	231,269	233,324	301,867	المانيا
29,254	38,929	45,534	29,853	25,880	اسبانيا
5,763	7,720	5,909	4,598	6,495	فنلندا
48,661	70,402	67,565	48,264	63,352	فرنسا
94,437	86,844	75,186	75,625	93,568	المملكة المتحدة
6,597	6,665	5,115	3,477	5,365	اليونان
20,700	18,411	14,872	20,119	6,604	ايرلندا
82,353	88,349	70,897	91,484	125,797	ايطاليا
177,816	192,070	156,966	143,501	310,605	اليابان
53,852	55,858	42,274	66,940	80,856	هولندا

تابع الملحق رقم (17) (ب)

الموردون	2017	2018	2019	2020	2021
النرويج	3.619	424	234	756	70
البرتغال	9.782	12.235	5.807	5.240	5.179
نيوزيلاندا	43.972	33.751	23.644	49.326	28.851
السويد	60.217	30.674	51.535	44.020	22.376
الولايات المتحدة الامريكية	57.156	35.594	32.694	64.968	187.858
بلغاريا	30.459	4.921	3.049	44.473	4.704
قبرص	12.235	4.088	3.203	1.429	2.247
المجر	9.734	2.320	2.701	4.831	2.453
بولندا	9.070	7.346	7.651	7.061	4.841
روسيا	478.740	595.659	809.650	732.997	431.776
تركيا	379.077	374.054	291.412	362.288	305.374
أوكرانيا	121.003	103.849	160.164	108.328	51.777
مالطا	155	56	3.811	33.201	43.521
أخرى	48.580	47.275	154.111	103.336	22.374

تابع الملحق رقم (17) (ب)

2021	2020	2019	2018	2017	الموردون
1,305,087	823,502	797,304	725,854	876,757	الدول الأفريقية
0	417	164	0	0	جيبوتي
68,912	70,466	52,961	79,469	71,705	اثيوبيا
71,905	57,632	79,886	69,746	68,000	كينيا
61,126	70,268	44,840	47,737	54,243	يوغندا
16,703	27,176	23,396	22,212	26,886	زمبابوى
811,245	535,238	496,315	417,815	549,817	مصر
98	89	1,104	1,297	958	زامبيا
1,651	775	410	1,018	1,260	بورندى
250	50	41	266	767	ليبيا
4,382	3,700	2,038	3,674	2,317	ملاوى
32,882	24,981	47,754	9,781	19,240	إسواتيني (سوازيلاند سابقاً)
12,935	8,004	9,196	2,838	12,806	نيجيريا
3,307	2,498	658	1,567	24,839	المغرب
3,530	5,224	5,201	5,621	4,841	تونس
25,169	2	23	1	4	الجزائر
190,991.34	16,982.84	33,318	62,812	39,072	دول أفريقية أخرى

تابع الملحق رقم (17) (ب)

2021	2020	2019	2018	2017	الموردون
3,550,871	3,991,819	3,102,519	3,121,553	3,495,347	الدول الآسيوية
60,156	29,515	8,100	49,549	67,828	بنغلاديش
2,231,873	2,317,392	1,801,601	1,657,756	2,129,846	الصين
425	535	1,832	3,563	3,433	هونج كونج
112,232	155,618	139,705	118,512	115,570	اندونيسيا
814,780	985,932	682,437	794,044	696,087	الهند
2,295	9,981	20,162	44,862	46,770	ايران
131,126	138,250	114,298	112,897	164,901	كوريا الجنوبية
70,170	92,058	61,189	59,243	73,646	ماليزيا
44,247	39,176	43,132	64,748	57,863	باكستان
9,015	7,355	4,885	10,122	5,634	سنغافورة
44,697	182,031	202,602	180,931	80,628	تايلاند
11,940	9,823	8,828	12,792	37,061	تايبوان
1,212	186	63	846	161	سريلانكا
10,492	22,048	12,660	11,367	14,876	فيتنام
6,036	1,919	1,025	320	1,042	أخرى

تابع الملحق رقم (17) (ب)

الموردون	2017	2018	2019	2020	2021
الدول العربية	2,037,860	1,760,738	2,747,009	2,156,495	2,315,429
الإمارات العربية المتحدة	1,079,221	746,018	1,440,968	1,061,648	1,657,931
البحرين	13,805	1,818	44,987	8,242	276
الأردن	100,249	96,173	106,203	63,822	101,840
الكويت	6,019	62,624	55,313	2,658	3,968
لبنان	49,169	7,184	8,567	10,356	6,741
عمان	55,057	159,413	64,443	21,212	38,759
قطر	87,645	29,052	12,721	71,139	6,522
السعودية	637,796	648,759	1,000,461	910,796	491,696
سوريا	8,193	5,650	4,678	6,038	7,173
اليمن	706	4,048	8,668	584	524
دول أخرى	295,949	172,452	211,520	309,147	236,307
المجموع الكلي	9,133,668	7,850,081	9,290,528	9,837,676	9,411,359

المصدر : هيئة الجمارك السودانية

المحقق رقم (18) (أ)
تجارة السودان الخارجية
الصادرات حسب القطر والسلعة خلال العام 2020

(القيمة بالآلاف الدولارات)

القطر	المنتجات والتحويلات	قطن	صنغ عربي	سمسم	فول سوداني	اعلاف	ذهب	حيوانات حية	لحوم	جلود	نزة	حب بطيخ	كبيبي	منتجات زراعية أخرى	أخرى	المجموع
الدول الصناعية:		0	0	0	0	0	0	0	0	0	0	0	0	0	0	0
النمسا		0	0	0	0	0	0	0	0	0	0	0	0	0	0	0
استراليا		0	0	0	0	0	0	0	0	0	0	0	0	18	19	37
بلجيكا		0	1,296	0	0	0	0	0	0	0	371	0	0	0	1	1,668
كندا		0	0	857	0	0	0	0	0	0	0	0	0	0	17	874
الدنمارك		0	0	0	0	0	0	0	0	0	0	0	0	0	0	0
فلندا		0	0	0	0	0	0	0	0	0	0	0	0	0	0	0
فرنسا		0	51,733	0	0	0	0	0	0	0	0	0	0	4	969	52,696
ألمانيا		0	11,118	0	137	0	0	0	20	0	0	0	0	1,781	39	13,340
اليونان		0	261	9,222	0	226	0	0	0	0	0	0	0	0	0	9,709
أيرلندا		0	0	0	0	0	0	0	0	0	0	0	0	0	0	0
إيطاليا		0	4,125	1,050	0	0	70,312	0	0	396	0	0	0	0	11,794	87,677
اليابان		0	1,416	882	0	0	0	2	0	0	0	0	0	475	0	2,774
هولندا		0	508	45	311	0	0	0	0	0	49	0	0	240	0	1,153
النرويج		0	0	0	0	0	0	0	0	0	0	0	0	2	5	7
البرتغال		0	0	0	0	0	0	0	0	0	0	0	0	0	0	0
اسبانيا		0	0	0	0	0	0	0	0	18	0	0	0	0	0	18
السويد		0	0	1	0	0	0	0	0	0	0	0	0	3	0	5
سويسرا		0	0	0	0	0	0	0	0	0	0	0	0	0	0	0
الملكة المتحدة		0	7,372	68	133	0	0	0	2	0	0	2	0	121	180	7,876
الولايات المتحدة		0	7,980	1	0	0	0	1	0	0	0	0	0	523	78	8,582
أخرى		0	0	0	0	0	0	0	0	0	0	0	0	0	0	0
المجموع		0	243	85,809	12,126	582	226	70,312	3	20	420	2	0	3,166	13,092	186,416

تابع الملحق رقم (18) (أ)

القطاع	التحويل ومنتجاته	قطن	صنغ عربي	سمسم	فول سوداني	أعلاف	ذهب	حيوانات حلية	لحوم	جلود	نرة	حب بطيخ	كبكي	منتجات زراعية أخرى	أخرى	المجموع
أوروبا (أخرى):																
بلغاريا	0	0	88	0	0	0	0	0	0	0	0	0	0	0	0	88
قبرص	0	0	0	0	0	0	0	0	0	0	0	0	0	0	0	0
تشيكوسلوفاكيا	0	0	0	23	0	0	0	0	0	0	0	0	0	0	0	23
البحر	0	0	0	0	0	0	0	0	0	0	0	0	0	0	0	0
مالطا	0	0	0	0	0	0	0	0	0	0	0	0	0	0	0	0
بولندا	0	0	199	51	0	0	0	0	0	0	0	0	0	0	0	250
رومانيا	0	0	0	0	0	0	0	0	0	0	0	0	0	0	0	0
روسيا	0	0	0	43	0	0	0	0	0	0	0	0	0	0	0	43
تركيا	0	32,677	139	53,585	1,206	0	0	10	0	1,364	0	3,131	10	326	1,124	93,561
أوكرانيا	0	0	0	0	0	0	0	10	0	0	0	0	0	18	325	353
يوغسلافيا	0	0	0	0	0	0	0	0	0	0	0	0	0	0	0	0
أخرى	0	0	321	23	0	0	0	0	0	0	0	0	0	0	0	343
المجموع	0	32,677	746	53,724	1,206	0	0	10	0	1,364	0	3,131	10	344	1,449	94,661

تابع الملحق رقم (18) (أ)

المجموع	أخرى	منتجات زريعة أخرى	ككي	حب	ذرة	جود	لحوم	حيوالت حبة	ذهب	أغلاف	قول سوداني	سمسم	صمغ عربي	فصل	التفول ومنتجاته	الأختار
402,120	9,949	26,081	9	4,266	17	349	20,921	167,403	0	67	7,558	119,786	3,064	22,905	19,745	لؤلؤ الكومبيسا:
0	0	0	0	0	0	0	0	0	0	0	0	0	0	0	0	بورندي
0	0	0	0	0	0	0	0	0	0	0	0	0	0	0	0	جزر القمر
415	0	0	0	0	0	349	0	0	0	67	0	0	0	0	0	جيبوتي
363,816	2,088	17,666	9	4,266	0	0	20,921	167,401	0	0	7,558	119,786	1,216	22,905	0	مصر
17	0	0	0	0	17	0	0	0	0	0	0	0	0	0	0	أريتريا
36,221	6,549	8,078	0	0	0	0	0	1	0	0	0	0	1,848	0	19,745	النيجريا
342	329	12	0	0	0	0	0	0	0	0	1	0	0	0	0	كينيا
308	0	308	0	0	0	0	0	0	0	0	0	0	0	0	0	ليبيا
0	0	0	0	0	0	0	0	0	0	0	0	0	0	0	0	مدغشقر
0	0	0	0	0	0	0	0	0	0	0	0	0	0	0	0	ملاوي
0	0	0	0	0	0	0	0	0	0	0	0	0	0	0	0	موريتشس
2	2	0	0	0	0	0	0	0	0	0	0	0	0	0	0	رواندا
0	0	0	0	0	0	0	0	0	0	0	0	0	0	0	0	سيشل
974	974	0	0	0	0	0	0	0	0	0	0	0	0	0	0	إسواتيني (سوازيلاند سابقاً)
25	8	17	0	0	0	0	0	0	0	0	0	0	0	0	0	يونان
0	0	0	0	0	0	0	0	0	0	0	0	0	0	0	0	الكافو الديمقراطي (زائير)
0	0	0	0	0	0	0	0	0	0	0	0	0	0	0	0	زامبيا
0	0	0	0	0	0	0	0	0	0	0	0	0	0	0	0	زيمبابوي
26,641	3,766	240	0	0	8,492	1,140	82	0	0	57	645	11,323	329	0	567	دول أفريقيا الأخرى:
4,007	24	0	0	0	0	0	0	0	0	0	230	3,639	114	0	0	الجزائر
0	0	0	0	0	0	0	0	0	0	0	0	0	0	0	0	الغرب
1,623	198	0	0	0	0	1,026	66	0	0	0	0	107	0	0	225	نيجيريا
7	0	7	0	0	0	0	0	0	0	0	0	0	0	0	0	الصومال
8,191	0	59	0	0	0	0	0	0	0	0	414	7,577	140	0	0	تونس
5,387	692	0	0	0	4,695	0	0	0	0	0	0	0	0	0	0	حزب السودان
0	0	0	0	0	0	0	0	0	0	0	0	0	0	0	0	أنجولا
0	0	0	0	0	0	0	0	0	0	0	0	0	0	0	0	جمهورية الكونغو (برازافيل)
0	0	0	0	0	0	0	0	0	0	0	0	0	0	0	0	ناميبيا
7,425	2,851	173	0	0	3,797	113	17	0	0	57	0	0	75	0	342	أخرى
428,761	13,715	26,321	9	4,266	8,509	1,488	21,003	167,403	0	124	8,203	131,109	3,383	22,905	20,313	المجموع

تابع الملحق رقم (18) (أ)

القطار	البترول ومنتجاته	قطن	صمغ عربي	سهم	قول سوداني	أعلاف	ذئب	حيوانات حلية	لحوم	جلود	ثروة	حب بطيخ	حبكي	منتجات زراعية أخرى	أخرى	المجموع
آسيا:																
بنغلاديش	0	5,148	0	0	0	0	0	0	0	0	0	0	0	0	0	5,148
الصين	45,064	42,634	3,085	307,739	259,791	37,506	0	0	0	655	0	1,267	0	1,680	52,925	752,346
هونغ كونج	0	0	0	0	0	0	0	0	0	0	0	0	0	0	1	1
الهند	0	973	5,358	70,165	5,375	0	0	0	0	126	0	36,780	23,968	11,563	4,381	158,690
اندونيسيا	0	378	4	180	28,538	0	0	1	0	0	0	167	274	58	13	29,614
ماليزيا	0	0	266	629	0	0	0	0	0	0	0	0	0	5	2	1,247
باكستان	0	48,542	0	45	0	0	0	0	0	29	0	0	570	34	0	49,221
كوريا الجنوبية	0	0	42	0	0	0	0	0	0	0	0	0	0	0	5,571	5,613
سنغافورة	0	0	0	0	0	0	0	0	0	0	0	0	0	0	2	2
تايلاند	0	0	25	1,314	0	0	0	3	0	0	0	0	0	18	0	1,360
أخرى	0	2,773	894	0	0	0	0	2	0	0	0	0	0	0	0	895
			28	0	12,174	0	0	0	20	0	0	0	0	0	6	15,002
المجموع	45,064	100,448	9,781	379,710	306,508	37,506	0	5	20	810	0	38,215	24,812	13,359	62,901	1,019,138
الدول العربية:																
البحرين	0	0	0	226	0	132	0	0	522	0	0	0	0	173	3	1,055
العراق	0	0	563	0	0	0	0	0	7	0	0	62	0	205	0	837
الأردن	0	0	19	23,008	744	113	0	0	1	0	0	95	0	78	86	24,145
الكويت	0	0	41	1,382	0	2,614	0	5	7,237	0	0	0	0	1,045	44	12,367
لبنان	0	0	0	28,336	178	113	0	0	5	0	0	1,014	279	165	0	30,090
عمان	0	0	0	3,234	146	313	0	11,179	1,671	0	0	1,494	1	66	23	18,127
قطر	0	0	86	230	2	12,447	0	6,690	4,381	0	59	0	0	152	253	24,299
السعودية	0	0	1,193	63,350	4,469	16,969	0	179,635	6,632	1,743	1,226	2,774	2	4,438	2,462	284,894
سوريا	0	0	23	21,332	1,351	0	0	3	0	0	0	0	0	20	0	22,729
الإمارات العربية المتحدة	0	11,713	2,161	67,373	39,106	41,997	1,410,110	1,572	24,192	160	259	7,210	943	11,240	19,492	1,637,529
الفن	0	0	142	2,960	1,128	0	0	0	0	0	0	8,151	0	156	5	12,542
أخرى	0	0	0	0	0	0	0	0	0	0	0	0	0	0	0	0
المجموع	0	11,713	4,226	211,432	47,125	74,698	1,410,110	199,084	44,547	1,903	1,544	20,801	1,226	17,738	22,368	2,068,616

تابع الملحق رقم (18) أ)

الاقطار	البترول ومنتجاته	قطن	صنغ عربي	سمسم	فول سوداني	أعلاف	ذهب	حيوانات حيّة	لحوم	جلود	نزة	حب بجليخ	ككبي	منتجات زراعية أخرى	أخرى	المجموع
نصف الكرة الغربي:																
البرازيل	0	0	0	0	0	0	0	0	0	0	0	0	0	704	0	704
المكسيك	0	0	0	158	0	0	0	0	0	0	0	0	0	0	0	158
أخرى	0	0	53	386	69	0	0	0	91	0	0	0	0	594	1	1,194
المجموع	0	0	53	544	69	0	0	0	91	0	0	0	0	1,298	1	2,056
أقطار أخرى:	0	0	300	70	0	0	0	0	11	0	1,440	0	0	19	1,087	2,926
المجموع الكلي	65,376	167,987	104,308	788,716	363,691	112,554	1,480,422	366,504	65,793	5,979	11,913	66,414	26,058	62,245	114,613	3,802,573

المصدر : هيئة الجمارك السودانية

المحلق رقم (18) (ب)
تجارة السودان الخارجية
المصادر حسب القطر والسلعة خلال العام 2021

(القيمة بالآف الدولارات)

الاقطاس	التحويل ومستحقاته	قطن	صفغ عربي	سمسم	فول سوداني	أغلاف	ذهب	حيوانات حية	لحوم	جلود	نزة	حب بطيخ	كبي	منتجات زراعية أخرى	أخرى	المجموع
الدول الصناعية:-																
النمسا	0	0	0	0	0	0	0	0	0	0	0	0	0	0	0	0
استراليا	0	0	0	0	0	0	0	0	0	0	0	0	0	23	25	49
بلجيكا	0	0	1,667	0	0	0	0	0	0	0	646	0	0	1	0	2,314
كندا	0	0	3	0	0	0	0	0	0	0	0	0	0	26	37	66
الدنمارك	0	0	0	0	0	0	0	0	0	0	0	0	0	0	0	0
فاندا	0	0	0	0	0	0	0	0	0	0	0	0	0	0	4	4
فرنسا	0	0	47,166	0	0	0	0	0	0	0	0	0	0	15	4	47,185
المانيا	0	0	13,235	38	95	0	0	0	0	0	0	0	0	2,678	819	16,866
العنوان	0	0	132	4,275	0	0	0	0	0	0	0	0	0	0	0	4,407
ايرلندا	0	0	0	0	0	0	0	0	0	0	0	0	0	0	0	0
ايطاليا	0	0	1,898	45	0	0	5,366	0	0	161	0	0	0	0	7,865	15,335
اليابان	0	0	1,274	2,504	0	0	0	1	0	0	263	0	0	563	0	4,605
هولندا	0	0	314	45	0	0	0	0	0	0	25	0	0	1,165	3	1,552
الترويج	0	0	0	0	0	0	0	0	0	0	0	0	0	0	0	0
البرتغال	0	0	6	0	0	0	0	0	0	0	0	0	0	34	0	40
اسبانيا	0	0	0	0	0	0	0	0	0	0	0	0	0	0	3	3
السويد	0	0	0	0	0	0	0	0	0	0	0	0	0	0	0	0
سويسرا	0	0	0	538	0	0	0	0	0	0	0	0	0	0	0	538
الملكة المتحدة	0	0	8,151	0	0	0	0	0	0	0	460	0	0	100	61	8,772
الولايات المتحدة	0	0	9,548	0	0	0	0	2	90	0	0	0	0	107	57	9,804
أخرى	0	0	0	0	0	0	0	0	0	0	0	0	0	0	0	0
المجموع	0	0	83,395	7,445	95	0	5,366	2	90	161	1,394	0	0	4,712	8,879	111,541

تابع الملحق رقم (18) (ب)

الاقطاس	التداول ومنتجاته	قطن	صنغ عربي	سقم	فول سوداني	أعلاف	ذنب	حيوانات حياة	لحوم	جلود	زرة	حب بطيخ	ككبي	منتجات زراعية أخرى	أخرى	المجموع
اوروبيا (أخرى) :																
بلغاريا	0	0	109	45	0	0	0	0	0	0	0	0	0	0	0	154
قيرص	0	0	0	90	0	0	0	0	0	0	0	0	0	0	0	90
تشيكوسلوفاكيا	0	0	0	0	0	0	0	0	0	0	0	0	0	0	0	0
الجر	0	0	1	0	0	0	0	0	0	0	0	0	0	0	0	1
مالطا	0	0	0	0	0	0	0	0	0	0	0	0	0	0	0	0
بولندا	0	0	164	0	0	0	0	0	0	0	0	0	0	23	0	187
رومانيا	0	0	0	0	0	0	0	0	0	0	0	0	0	0	0	0
روسيا	0	0	0	0	0	0	0	2	0	0	0	0	0	0	0	2
تركيا	0	30,868	264	39,911	374	0	1,760	0	0	1,631	2,633	7,554	0	10	1,737	86,743
اوكرانيا	0	0	0	0	0	0	0	6	0	0	0	0	0	0	400	406
يوغسلافيا	0	0	0	0	0	0	0	0	0	0	0	0	0	0	0	0
أخرى	0	0	0	45	0	0	0	0	0	0	0	0	0	0	0	45
المجموع	0	30,868	538	40,092	374	0	1,760	8	0	1,631	2,633	7,554	0	33	2,137	87,629

الاقطار	التبؤل ومنتجاته	قطن	صمغ عربي	سمسم	سوداني فول	أعلاف	ذئب	حيوانات حية	لحوم	جود	زرة	حب بطيخ	ككي	منتجات زراعية أخرى	أخرى	المجموع
الفرقة :																
دول الكوميسا	35,504	50,051	3,962	120,987	13,994	150	0	256,415	27,039	2,683	0	11,238	2,057	11,610	6,335	592,025
بورندي	0	0	0	0	0	0	0	0	0	0	0	0	0	0	0	0
جزر القمر	0	0	0	0	0	0	0	0	0	0	0	0	0	0	0	0
جيبوتي	0	0	0	0	0	0	0	0	0	0	0	0	0	0	0	0
مصر	0	49,985	2,714	120,759	13,994	150	0	256,415	26,989	38	0	11,235	2,057	9,399	2,624	496,358
لبنيا	0	0	0	0	0	0	0	0	0	0	0	0	0	6	0	6
البربيا	35,282	66	1,248	0	0	0	0	0	0	2,645	0	0	0	1,857	2,701	43,799
كينيا	0	0	0	0	0	0	0	0	11	0	0	3	0	5	373	393
لبنيا	221	0	0	0	0	0	0	0	0	0	0	0	0	255	4	481
مديشقر	0	0	0	0	0	0	0	0	0	0	0	0	0	0	10	10
ملاوي	0	0	0	0	0	0	0	0	0	0	0	0	0	0	0	0
موريشس	0	0	0	0	0	0	0	0	0	0	0	0	0	0	0	0
رواندا	0	0	0	0	0	0	0	0	0	0	0	0	0	0	0	0
سيشل	0	0	0	0	0	0	0	0	0	0	0	0	0	0	0	0
إسواتيني (سوازيلاند سابقاً)	0	0	0	0	0	0	0	0	0	0	0	0	0	80	476	556
يوغندا	0	0	0	0	0	0	0	0	40	0	0	0	0	8	147	195
الكونغو الديمقراطية (زائير)	0	0	0	0	0	0	0	0	0	0	0	0	0	0	0	0
زامبيا	0	0	0	228	0	0	0	0	0	0	0	0	0	0	0	228
زيمبابوي	0	0	0	0	0	0	0	0	0	0	0	0	0	0	0	0
دول أفريقية أخرى	152	0	477	8,589	1,278	0	1,442	72	116	1,937	22,906	3,916	0	1,321	3,593	45,799
الجزائر	0	0	254	2,623	998	0	0	0	0	0	0	0	0	0	0	3,875
الغرب	0	0	60	0	0	0	0	0	0	0	0	0	0	9	0	70
نيجيريا	0	0	0	0	0	0	0	0	52	1,705	0	0	0	0	384	2,141
تونس	0	0	71	3,981	90	0	0	0	0	0	0	0	0	37	0	4,178
جفوب السودان	0	0	0	0	0	0	0	0	14	0	10,185	0	0	10	774	10,983
أنجولا	0	0	0	0	0	0	0	0	0	0	0	0	0	0	0	0
جمهورية الكونغو (برازافيل)	0	0	0	0	0	0	0	0	0	0	0	0	0	0	0	0
ناميبيا	0	0	0	0	190	0	0	0	0	0	0	0	0	0	0	190
أخرى	152	0	92	1,985	0	0	1,442	72	50	233	12,721	3,916	0	1,250	2,435	24,347
المجموع	35,556	50,051	4,439	129,575	15,272	150	1,442	256,487	27,155	4,620	22,906	15,154	2,057	12,931	9,928	587,824

تابع الملحق رقم (18) (ب)

القطار	المنتجات والتحويلات	قطن	صمغ عربي	سمسم	فول سوداني	اعلاف	ذئب	حيوانات حية	لحوم	جلود	زرة	حب بطيخ	كبكي	منتجات زراعية اخرى	اخرى	المجموع
اسيا:-																
بنغلاديش	0	5,550	0	0	0	0	0	0	0	0	0	0	0	0	90	5,641
الصين	0	37,623	2,759	186,133	352,742	18,791	0	0	7	60	0	557	432	1,541	13,846	614,491
هونغ كونج	0	0	0	0	0	0	0	0	11	0	0	0	0	0	5	16
الهند	0	175	9,479	21,991	3,724	0	0	0	0	216	63	8,880	18,467	17,806	6,177	86,978
اندونيسيا	0	0	0	0	23,537	0	0	0	0	0	0	267	257	321	2	24,383
ماليزيا	0	0	379	0	0	0	0	0	0	0	0	0	0	9	2	391
باكستان	0	39,250	0	0	206	0	0	0	0	0	0	0	0	80	0	39,536
كوريا الجنوبية	0	0	141	0	0	0	0	0	0	0	0	0	0	3	11,323	11,468
سنغافورة	0	0	0	0	0	0	0	0	11	0	0	0	0	0	15	26
تايلان	0	0	0	456	0	0	0	0	0	0	0	0	0	0	0	456
تايلاند	0	0	2,140	71	65	0	0	1	0	290	0	0	0	0	0	2,567
اخرى	0	141	0	0	2,052	0	0	0	1	0	0	0	0	0	32	2,226
المجموع	0	82,740	14,899	208,650	382,325	18,791	0	1	31	566	63	9,704	19,157	19,761	31,492	788,179
الدول العربية :																
البحرين	0	0	16	226	0	239	0	0	919	0	0	0	0	54	2,812	4,266
العراق	0	0	329	0	0	0	0	0	0	0	0	33	0	104	105	571
الاردن	0	0	129	14,872	1,240	0	0	0	4,052	367	571	161	0	98	2,445	23,935
الكويت	0	0	36	3,529	0	2,276	0	3	15,826	0	0	0	0	169	25	21,864
لبنان	0	0	0	23,458	103	164	0	0	7	0	0	1,096	0	29	17	24,873
عمان	0	0	6	3,409	79	1,499	0	0	1,145	0	0	272	0	42	109	14,559
قطر	0	0	89	185	0	4,570	0	6,709	6,802	0	137	1	0	109	418	19,021
السعودية	0	41	551	35,780	266	12,703	0	246,345	36,547	379	3,998	1,011	60	1,078	26,575	365,334
سوريا	0	0	41	13,693	1,227	0	0	0	1,650	0	0	102	0	0	0	16,713
الإمارات العربية المتحدة	0	1,227	5,382	24,516	22,473	25,584	2,054,605	62	28,199	54	3,521	4,377	52	1,924	31,083	2,203,058
اليمن	0	0	50	1,171	533	41	0	0	0	0	0	3,319	0	43	0	5,158
اخرى	0	0	0	0	0	0	0	0	0	0	0	0	0	0	0	0
المجموع	0	1,268	6,628	120,840	25,921	47,077	2,054,605	261,116	95,147	800	8,227	10,372	112	3,649	63,591	2,699,351

تابع الملحق رقم (18) (ب)

الاقطار	التحول ومنتجاته	قطن	صنغ عربي	سمسم	فول سوداني	أعلاف	ذهب	حيوانات حية	لحوم	جلود	ذرة	حب بطيخ	كبكي	منتجات زراعية أخرى	أخرى	المجموع
نصف الكرة الغربي:-																
البرازيل	0	0	13	0	0	0	0	0	0	0	0	0	0	0	0	13
المكسيك	0	0	0	0	0	0	0	0	0	0	0	0	0	0	0	0
أخرى	0	0	44	452	0	0	0	5	323	0	7	0	0	108	257	1,195
المجموع	0	0	56	452	0	0	0	5	323	0	7	0	0	108	257	1,208
اقطار أخرى:-	957	0	614	1,514	0	0	0	1	11	0	0	0	0	64	125	3,285
المجموع الكلي	36,613	164,927	110,569	508,569	423,988	66,018	2,063,172	517,619	122,757	7,778	35,230	42,784	21,326	41,257	116,409	4,279,017

المصدر : هيئة الجمارك السودانية

المحقق رقم (19) (أ)
تجارة السودان الخارجية
الواردات حسب القطر والسلعة خلال العام 2020

(القيمة بالآلاف الدولارات)

المجموع	أخرى	المسوحات	وسائل نقل	آلات ومعدات	مصنوعات	الكيماويات	مواد خام أخرى	منتجات بترولية	مشروبات وتبغ	مواد غذائية أخرى	فحم ووقود	شاي	بن	الأقطار
														الدول الصناعية:
4,466	0	15	115	385	1,364	2,227	307	0	0	54	0	0	0	النمسا
12,223	0	6	869	1,995	2,253	2,279	3,538	496	0	787	0	0	0	استراليا
54,315	4,216	0	114	2,144	1,396	17,852	380	31	0	10,019	18,163	0	0	لبنان
100,123	94	0	268	3,407	107	3,351	164	646	0	46,151	45,934	0	0	كندا
16,074	0	1,250	1,386	3,802	2,797	8,487	100	0	0	249	0	0	4	سويسرا
14,912	0	129	1	1,255	338	12,224	0	0	0	965	0	0	0	الدنمارك
225,096	943	179	6,437	49,387	33,358	30,570	1,205	645	113	12,206	90,053	0	0	المانيا
38,929	1,212	68	399	3,912	8,637	17,265	324	0	0	7,111	0	0	0	اسبانيا
7,720	0	6	87	276	6,756	91	0	0	0	505	0	0	0	فنلندا
70,402	123	211	3,089	21,463	2,561	34,061	996	1	71	7,826	0	0	0	فرنسا
86,844	455	1,287	2,949	24,110	13,519	10,902	1,626	12,299	42	10,754	8,901	0	1	المملكة المتحدة
6,665	0	0	2	1,846	2,345	1,786	256	0	0	430	0	0	0	اليونان
18,411	46	14	0	296	66	2,367	0	0	0	15,622	0	0	0	اليونان
88,349	0	69	1,724	40,478	10,601	9,460	208	175	1,050	24,561	0	0	23	إيطاليا
192,070	315	8,770	113,861	60,631	6,785	1,462	127	31	10	78	0	0	0	اليابان
55,858	9,042	90	4,942	8,262	2,091	5,901	6,558	92	14	18,862	0	0	4	هولندا
756	0	0	25	148	577	6	0	0	0	0	0	0	0	النرويج
5,240	0	0	0	1,866	2,201	513	74	0	156	431	0	0	0	البرتغال
49,326	355	0	0	85	39	1	9	111	0	48,726	0	0	0	نيوزيلندا
44,020	0	3	321	14,024	24,225	4,966	375	0	0	108	0	0	0	السويد
64,968	1,007	69	1,014	13,203	4,613	9,565	4,921	377	32	30,167	0	0	0	الولايات المتحدة
1,158,769	17,807	12,166	137,603	252,973	126,630	175,336	21,167	14,905	1,487	235,612	163,051	0	32	المجموع

الاجموع	أخرى	المنسوجات	وسائل نقل	آلات ومعدات	مصنوعات	الكيمائيات	مواد خام	منتجات بترولية	مشروبات وتبغ	مواد غذائية أخرى	قهح وديق	شاي	بن	الأقطار
														أوروبا (أخرى):
44,473	16	21	22	130	171	160	0	0	0	12	43,942	0	0	بلغاريا
6,541	132	51	171	1,062	2,796	2,320	0	0	0	8	0	0	0	التشيك
1,786	0	0	108	1,157	161	339	0	0	0	20	0	0	0	سلوفاكيا
1,429	0	0	0	0	137	1,292	0	0	0	0	0	0	0	قبرص
4,831	0	363	0	150	3,228	1,080	8	0	0	4	0	0	0	البحر
7,061	0	0	36	4,290	138	923	0	10	0	1,664	0	0	0	بولندا
94,637	0	0	12	562	746	1	0	0	0	16,293	77,023	0	0	رومانيا
732,997	0	6	2,092	2,720	69,454	2,051	169	399	0	98,115	557,991	0	0	روسيا
362,288	463	7,301	6,605	96,837	123,740	13,714	7,404	1,686	367	97,117	7,054	0	0	تركيا
108,328	0	2	243	683	56,879	58	42	2	0	33,086	17,334	0	0	اكرانيا
372	0	0	0	0	371	1	0	0	0	0	0	0	0	كرواتيا
33,201	0	0	101	0	32,931	0	0	0	168	0	0	0	0	مالطا
1,397,944	612	7,745	9,390	107,590	290,752	21,938	7,623	2,097	535	246,320	703,343	0	0	الاجموع

الاقطار	بن	شاي	قمتح وديقق فصح	مواد غذائية أخرى	مشروبات وتبيع	منتجات بتروولية	مواد خام أخرى	الكيمويات	مصنوعات	آلات ومعدات	وسائل نقل	المستوجات	أخرى	الاجموع
أفريقيا:														
نول الكومبيسا:	74,615	61,848	5,601	84,594	34,721	1,149	43,462	96,011	313,541	22,172	3,174	10,255	44,330	794,462
حبشوق	0	0	0	100	0	0	0	11	263	0	28	0	15	417
انجيبيا	14,082	0	0	5,826	518	0	20	388	5,172	0	162	0	44,297	70,466
كينيا	28	50,345	0	304	3,074	0	0	1,376	1,915	410	10	164	6	57,632
يوغندا	80,505	9,156	0	19	0	0	0	2	349	1	235	2	0	70,268
زيمبابوي	0	0	0	89	27,087	0	0	0	0	0	0	0	0	27,176
مصر	0	87	5,601	76,941	309	1,149	43,442	73,043	305,180	17,461	2,252	9,773	0	535,238
زامبيا	0	0	0	0	0	0	0	0	0	1	88	0	0	89
زائير	0	14,94	0	0	0	0	0	0	0	0	0	0	0	1,494
بورندي	0	767	0	3	0	0	0	0	1	5	0	0	0	775
سنيغال	0	0	0	89	0	0	0	0	6	0	0	8	0	103
اريتريا	0	0	0	0	0	0	0	0	0	111	0	0	0	111
مالاوي	0	0	0	0	3,700	0	0	0	0	0	0	0	0	3,700
موريشيوس	0	0	0	0	0	0	0	0	0	0	0	0	0	0
انجولا	0	0	0	0	0	0	0	0	0	0	0	0	0	0
ليبيا	0	0	0	0	0	0	0	0	50	0	0	0	0	50
جزر القمر	0	0	0	159	0	0	0	0	0	0	0	0	0	159
مدغشقر	0	0	0	740	0	0	0	0	0	0	0	0	0	740
امسواتيني (مسواتيني سابقاً)	0	0	0	293	33	0	0	20,171	288	3,864	36	294	0	24,981
الكونغو الديمقراطية (زائير)	0	0	0	0	0	0	0	0	0	0	0	0	0	0
ناميبيا	0	0	0	32	0	0	0	19	317	320	362	14	0	1,065
نول أفريقية أخرى:	648	0	6	9,632	371	41	642	3,649	5,687	6,516	1,289	167	392	29,440
نيجيريا	0	0	0	7,618	0	0	0	116	76	104	0	76	13	8,004
الفلبين	0	0	0	624	0	0	2	721	231	765	155	0	0	2,498
تونس	0	0	0	316	0	0	43	974	2,504	1,260	5	20	102	5,224
الجزائر	0	0	0	0	0	0	0	0	0	1	0	0	0	2
السنگال	0	0	0	2	0	0	0	642	0	0	0	0	0	645
سيراليون	0	0	0	0	0	0	0	0	34	0	0	0	0	34
الصومال	0	0	0	9	0	0	0	0	21	0	0	0	0	159
تنزانيا	0	0	0	69	0	0	0	0	0	31	0	0	19	119
جمهورية الكونغو (برازافيل)	0	0	0	0	0	0	0	0	0	0	0	0	0	0
جنوب أفريقيا	0	0	0	836	108	6	355	797	1,876	4,052	905	7	23	8,966
أفريقيا	648	0	6	158	263	35	242	397	945	303	224	63	105	3,389
الاجموع	75,263	61,848	5,607	94,226	35,092	1,190	44,105	98,660	319,228	28,688	4,463	10,422	44,710	823,502

القطاع	بن	شاي	فتح وفتح	مواد غذائية أخرى	مشروبات وبيع	منتجات بترولية	مواد خام أخرى	الكيميائيات	مصنوعات	آلات ومعدات	وسائل نقل	المنسوجات	أخرى	المجموع
آسيا:														
بنغلاديش	0	0	0	41	0	0	0	209	28,788	143	0	334	0	29,515
الصين	1	187	1	58,882	1,306	3,860	19,102	114,478	716,239	683,932	385,819	332,694	892	2,317,392
هونغ كونغ	0	0	0	0	0	0	0	1	70	303	44	117	0	535
اندونيسيا	0	0	0	104,688	0	238	31	6,089	12,719	26,136	3,251	2,416	48	155,618
الهند	0	0	392	489,696	1,229	3,715	10,920	119,539	105,713	109,024	64,563	80,068	1,072	985,932
إيران	0	0	0	660	0	3,159	11	102	5,055	907	87	0	0	9,981
كوريا الشمالية	0	0	0	0	0	0	0	28	0	0	0	0	0	28
كوريا الجنوبية	0	0	0	36	3	1,953	11,446	15,840	5,093	67,083	36,401	337	59	138,250
ماليزيا	6	0	0	53,072	0	53	844	3,962	6,898	26,849	351	23	0	92,058
باكستان	0	0	0	873	0	25	102	18,050	3,783	4,503	556	11,278	6	39,176
سنغافورة	1	0	0	1,210	5	82	89	4,007	1,558	377	0	0	25	7,355
تايلاند	0	0	0	96,389	1	0	702	5,471	8,828	17,687	51,788	846	319	182,031
تايلاند	0	0	0	0	0	31	903	1,552	3,140	2,517	1,550	130	0	9,823
سورينا	0	0	0	119	0	0	0	0	0	0	66	0	0	186
سورينا	0	0	0	6,760	0	0	595	2,210	2,599	3,052	717	5,946	4	22,048
فيتنام	165	0	0	17	0	0	0	960	367	356	33	158	0	1,891
الفلبين	0	0	0	0	0	0	0	0	0	0	0	0	0	0
المجموع	173	187	393	812,443	2,545	13,118	44,746	292,500	900,850	942,870	545,226	434,346	2,424	3,991,819
الشرق الأوسط:														
الإمارات العربية المتحدة	62	21	3	182,244	1,192	584,350	16,721	79,656	85,419	73,075	19,794	19,084	29	1,061,648
البحرين	0	0	0	0	3	0	0	7,219	729	237	53	0	1	8,242
العراق	0	0	0	0	0	25	0	448	0	31	0	15	0	519
الأردن	0	0	0	1,884	0	3	1,572	51,038	5,012	1,000	643	127	2,542	63,822
الكويت	0	0	0	544	0	0	254	1,266	410	82	103	0	0	2,658
البحرين	0	0	0	1,501	0	953	90	242	3,651	2,861	8	0	1,050	10,356
عمان	0	0	0	1,065	9	2,281	333	1,474	14,867	1,116	68	0	0	21,212
قطر	0	0	0	0	0	0	4	1,452	4,010	617	286	3	0	71,139
السعودية	2	5	0	26,754	741	566,040	93,821	37,718	123,548	38,455	9,874	13,425	414	910,796
سوريا	22	0	0	3,133	0	0	14	913	898	507	36	378	138	6,038
اليمن	0	0	0	3	0	0	425	0	20	112	0	0	24	584
المجموع	86	26	3	217,128	1,945	1,218,419	113,232	181,426	238,563	118,093	30,864	33,031	4,199	2,157,014

تابع الملحق رقم (19) (أ)

المجموع	أخرى	المستوجات	وسائل نقل	آلات ومعدات	مصفوعات	الكيمويات	مواد خام أخرى	منتجات بترولية	مشروعات وتبغ	مواد غذائية أخرى	قمح ودقيق قمح	شاي	بن	الأقطار
														نصف الكرة الغربي:
2,547	0	0	0	71	0	60	0	0	0	2,415	0	0	0	الأرجنتين
27,312	7	0	959	15,151	294	636	48	0	0	10,217	0	0	0	البرازيل
3,129	125	5	402	475	596	762	197	0	1	565	0	0	0	الكوادور
3,543	0	0	0	2,986	178	63	0	0	0	317	0	0	0	المكسيك
0	0	0	0	0	0	0	0	0	0	0	0	0	0	بنما
256	0	0	122	107	26	0	0	0	0	0	0	0	0	جامايكا
141,522	2,698	739	14,983	47,238	20,279	44,198	1,262	591	194	9,337	0	4	0	أخرى
178,308	2,829	744	16,466	66,028	21,372	45,718	1,508	592	195	22,852	0	4	0	المجموع
130,320	1,378	2,332	522	2,355	6,621	67,828	182	12	2,007	2,498	44,534	52	0	أقطار أخرى:
9,837,676	73,971	500,786	744,534	1,518,597	1,904,015	883,405	232,563	1,250,331	43,806	1,631,078	916,931	62,118	75,554	المجموع الكلي

الصدر : هيئة الجمارك السودانية

(القيمة بالآلاف الدولارات)

المحلق رقم (19) (ب)
تجارة السودان الخارجية
الواردات حسب القطر والسلعة خلال العام 2021

المجموع	أخرى	المنسوجات	وسائل نقل	آلات ومعدات	مصنوعات	الكيماويات	مواد خام أخرى	منتجات بترولية	مشروبات وتبغ	مواد غذائية أخرى	قهق ودفق قهق	شاي	بن	الاقطار
														الدول الصناعية:
4,467	0	61	1	357	716	3,251	37	0	0	44	0	0	0	النمسا
95,142	1	12	413	1,694	1,526	799	1,366	0	0	327	89,004	0	0	استراليا
39,451	3,296	282	139	1,174	1,269	26,978	113	87	0	6,113	0	0	0	بلجيكا
77,240	156	61	317	6,272	449	1,875	31	0	0	22,568	45,511	0	0	كندا
11,771	13	477	476	1,511	822	6,109	157	0	0	2,204	0	0	0	سويسرا
17,947	0	0	271	1,512	436	14,846	18	0	2	862	0	0	0	الدنمارك
124,816	2,072	537	3,823	44,103	37,876	22,512	2,001	1,123	60	4,315	6,393	0	0	المانيا
29,254	2,515	39	55	4,115	6,481	9,076	1,143	455	0	5,375	0	0	0	اسبانيا
5,763	63	37	38	994	3,397	3	136	0	0	1,095	0	0	0	فنلندا
48,661	338	810	536	8,422	4,284	20,900	2,077	270	12	11,012	0	0	0	فرنسا
94,437	502	422	1,228	23,467	14,935	30,186	443	12,045	14	11,195	0	0	0	المملكة المتحدة
6,597	21	6	30	410	2,450	2,627	229	69	0	756	0	0	0	اليونان
20,700	62	0	157	135	186	1,730	0	113	0	18,316	0	0	0	البرتغال
82,353	0	199	6,881	43,410	8,986	16,634	92	41	525	5,586	0	0	0	إيطاليا
177,816	606	11,560	101,459	54,541	5,464	2,439	771	379	56	540	0	0	0	اليابان
53,852	8,230	88	549	10,258	961	7,045	4,491	59	94	22,077	0	0	0	هولندا
70	0	2	0	3	4	59	0	0	0	2	0	0	0	النرويج
5,179	154	0	0	3,270	725	956	0	0	0	73	0	0	0	البرتغال
28,851	1,517	0	0	4,005	2	532	52	0	0	22,743	0	0	0	نوريلندة
22,376	33	0	26	7,553	7,149	5,815	0	0	1,800	0	0	0	0	السويد
187,858	766	166	726	11,894	5,018	20,740	2,629	216	1	61,892	83,811	0	0	الولايات المتحدة
1,134,599	20,342	14,760	117,123	229,102	103,136	195,112	15,785	14,857	2,564	197,096	224,719	0	0	المجموع

تابع الملحق رقم (19) (ب)

الافطار	بن	شاي	قهح و قهق	مواد غذائية أخرى	مشروبات وبيع	منتجات بترولية	مواد خام أخرى	الكيمياويات	مصنوعات	آلات ومعدات	وسائل نقل	النسوجات	أخرى	الاجموع
أوروبا (أخرى):														
بلغاريا	0	0	3,560	48	0	0	10	683	122	282	0	0	0	4,704
التشيك	0	0	0	67	0	0	0	2,386	3,757	1,345	76	0	0	7,630
سلوفاكيا	0	0	0	18	0	0	0	1,895	136	1,587	285	0	0	3,922
قبرص	0	0	0	204	0	0	0	2,025	1	1	0	0	16	2,247
الجر	0	0	0	10	0	0	0	1,745	135	295	0	269	0	2,453
بولندا	1	0	0	2,138	0	0	0	1,172	317	343	870	0	0	4,841
رومانيا	0	0	0	29	0	0	13	209	1,030	490	200	0	0	1,971
روسيا	0	0	352,405	46,926	0	702	0	7,811	19,614	3,654	617	46	0	431,776
تركيا	1	0	85	81,194	1,984	2,012	9,879	23,001	85,465	82,222	6,223	12,436	871	305,374
اكرانيا	0	0	14,226	27,422	4	0	27	1	8,033	2,018	45	1	1	51,777
كرواتيا	0	0	0	8,789	0	0	0	5	55	0	0	0	0	8,850
مالطا	0	0	0	0	54	0	0	0	42,938	369	160	0	0	43,521
الاجموع	2	0	370,275	166,845	2,043	2,714	9,930	40,934	161,603	92,605	8,476	12,752	888	869,066

القطاع	بن	شاي	فصح وظيف	مواد غذائية أخرى	مشتريات وتبغ	منتجات بترولية	مواد خام أخرى	الكماليات	مشتريات	آلات ومعدات	وسائل نقل	النفقات	أخرى	المجموع
أفريقيا:														
دول الكوميسا:	62,081	54,203	31,535	141,424	43,305	3,652	42,163	174,713	366,823	73,280	7,797	16,625	53,217	1,070,818
جيبوتي	0	0	0	0	0	0	0	0	0	0	0	0	0	0
إثيوبيا	8,542	0	0	2,220	0	0	24	62	4,982	85	129	16	52,851	68,912
كينيا	26	45,051	0	306	19,461	0	26	4,404	2,527	66	36	2	0	71,905
يوغندا	52,962	6,597	0	207	376	68	208	41	16	447	171	32	0	61,126
زيمبابوي	0	0	0	0	16,695	0	7	0	0	0	0	0	0	16,703
مصر	551	281	31,465	138,104	400	3,484	41,894	148,708	355,791	66,705	7,079	16,417	365	811,245
زambia	0	95	0	0	0	0	0	0	0	2	0	0	0	98
رواندا	0	571	0	0	0	0	0	0	0	47	0	0	0	617
بورندي	0	1,608	0	0	0	0	0	0	44	0	0	0	0	1,651
سيتشيل	0	0	0	0	0	0	0	0	0	12	46	6	0	64
الريتيا	0	0	0	0	0	0	0	0	0	0	0	0	0	0
ملاوي	0	0	0	0	4,379	0	0	0	0	0	3	0	0	4,382
موريشس	0	0	0	0	0	0	0	0	0	0	0	44	0	44
أنجولا	0	0	0	0	0	0	0	0	0	0	0	0	0	0
ليبيا	0	0	69	10	0	28	4	7	5	11	117	0	0	250
جزر القمر	0	0	0	0	0	0	0	0	0	0	0	0	0	0
مدغشقر	0	0	0	386	0	0	0	0	0	0	0	15	0	401
أسواتيني (سوازيلاند سابقا)	0	0	0	19	1,992	0	0	21,473	3,445	5,802	65	85	0	32,882
الكونغو الديمقراطية (زائير)	0	0	0	0	0	0	0	0	0	0	0	0	0	0
ناميبيا	0	0	0	173	0	71	0	18	13	104	151	7	0	537
دول أفريقية أخرى:	135	174	0	40,090	15,661	96,753	845	4,469	62,686	11,080	1,363	801	211	234,269
تنجانيا	0	0	0	10,878	0	0	0	348	105	1,462	1	130	11	12,935
الغرب	0	0	0	86	0	0	0	595	631	1,992	3	0	0	3,307
تونس	0	0	0	485	0	0	0	391	1,223	1,297	83	22	29	3,530
الجزائر	0	0	0	25,148	0	0	0	7	13	0	0	0	0	25,169
السنغال	0	0	0	0	0	0	0	779	117	1	0	0	0	897
سنيغول	0	0	0	0	0	0	0	0	5	0	1	0	0	7
الصومال	0	0	0	0	0	0	0	332	0	0	0	0	0	475
تنزانيا	0	0	0	0	120	0	171	0	224	21	0	63	11	609
جمهورية الكونغو (برازافيل)	0	0	0	0	0	0	0	0	0	0	0	0	0	0
جنوب أفريقيا	4	161	0	1,672	24	21	513	777	1,270	5,758	1,044	427	16	11,686
أخرى	131	13	0	1,820	15,517	96,732	162	1,240	59,098	549	230	159	0	175,663
المجموع	62,216	54,377	31,535	181,514	58,966	100,405	43,008	179,181	429,509	84,360	9,161	17,426	53,428	1,305,087

القطاع	بن	شاي	فصح وواقف	مواد غذائية أخرى	مشتريات وبيع	متبقيات بنزولية	مواد خام أخرى	الكماليات	مصفوعات	آلات ومعدات	وسائل نقل	المشروعات	أخرى	المجموع
آسيا:														
بنغلاديش	0	0	0	30	0	0	0	976	58,963	0	0	170	16	60,156
الصين	14	200	5,034	78,771	130	169,849	21,214	130,385	437,816	757,845	348,561	278,651	3,405	2,231,873
هونغ كونغ	0	0	0	58	0	0	2	6	36	270	50	3	0	425
الهندونسيا	0	2	0	62,729	0	0	0	4,261	10,863	29,331	1,501	2,983	50	112,232
اليونان	0	2	1,523	295,548	495	593	3,167	152,342	97,467	105,298	87,133	70,227	985	814,780
كوريا الشمالية	0	0	0	577	2	0	11	113	362	477	87	0	0	2,295
كوريا الجنوبية	0	0	0	0	0	0	283	0	0	0	4,879	0	0	5,162
ماليزيا	11	0	0	38,839	61	2	1,947	4,371	2,906	18,919	2,080	1,021	84	131,126
باكستان	0	68	174	850	0	2	21	23,300	5,412	5,412	659	11,248	63	44,421
سنغافورة	0	2	0	141	0	164	319	2,176	745	2,772	2,668	16	12	9,015
تايلاند	0	0	0	478	3	0	246	2,690	4,823	15,293	19,535	1,630	0	44,697
تاوان	0	0	0	71	0	0	646	1,091	565	2,982	6,430	156	0	11,940
سيرلانكا	0	0	0	575	0	0	0	2	29	523	83	0	0	1,212
فيتنام	0	0	0	2,935	0	0	531	379	759	4,798	303	788	0	10,492
الفلبين	0	0	0	9	0	0	0	833	0	32	0	0	0	874
المجموع	26	273	6,730	485,078	691	172,337	34,970	337,464	624,827	1,017,445	499,410	366,991	4,629	3,550,871
الشرق الأوسط:														
الإمارات العربية المتحدة	273	132	33	150,237	1,237	1,245,960	12,556	67,529	64,764	66,696	36,252	11,786	476	1,657,931
البحرين	0	0	0	11	0	0	0	32	0	177	56	0	0	276
العراق	0	0	0	0	0	0	0	113	0	1	27	60	0	202
الأردن	0	0	0	1,243	0	0	817	85,815	10,076	1,481	142	22	2,244	101,840
الكويت	0	0	0	736	0	0	122	2,768	26	90	207	17	3	3,968
لبنان	0	0	0	1,475	0	126	49	40	2,480	2,414	101	57	0	6,741
عمان	8	0	0	586	0	1,426	296	5,102	29,559	1,732	49	0	0	38,759
قطر	0	0	0	607	0	0	0	2,072	1,226	2,458	154	5	0	6,522
السعودية	46	4	92	48,679	529	88,222	66,368	69,819	96,698	42,429	27,895	41,910	9,006	491,696
سوريا	0	0	0	4,806	5	2	2	438	537	423	182	746	33	7,173
اليمن	0	0	0	4	0	0	480	0	0	12	0	2	25	524
المجموع	327	136	125	208,383	1,770	1,335,736	80,689	233,727	205,367	117,913	65,066	54,605	11,787	2,315,631

تابع الملحق رقم (19) (ب)

القطاع	بن	شاي	قمح و دقيق قمح	مواد غذائية أخرى	مشروبات وتبغ	منتجات بترولية	مواد خام أخرى	الكيميائيات	مصنوعات	آلات ومعدات	وسائل نقل	المنسوجات	أخرى	المجموع
نصف الكرة الغربي:														
الأرجنتين	0	0	0	407	0	0	0	61	173	0	0	0	0	641
البرازيل	46	0	0	12,286	0	0	0	602	699	5,777	1,291	0	0	20,702
الكوادور	0	0	0	53	0	0	0	1,823	712	12,285	370	67	15	15,326
المكسيك	0	0	0	1,608	0	0	1	0	1,148	888	4	0	0	3,648
بنما	0	0	0	0	0	0	0	6	0	0	0	0	0	6
جامايكا	0	0	0	0	0	0	0	23	1	175	417	0	0	616
أخرى	145	2,599	20,276	6,590	101	318	1,046	15,643	16,625	32,877	12,828	1,138	1,013	111,201
المجموع	192	2,599	20,276	20,943	101	318	1,047	18,159	19,357	52,003	14,910	1,206	1,028	152,140
أقطار أخرى:	82	0	61,713	2,651	3,178	163	443	2,275	2,421	8,648	827	289	1,276	83,964
المجموع الكلي	62,844	57,385	715,374	1,262,512	69,314	1,626,530	185,872	1,006,853	1,546,219	1,602,076	714,972	468,029	93,378	9,411,359

المصدر : هيئة الجمارك السودانية .