



بنك السودان المركزي

# التقرير السنوي الثاني والخمسون 2012م

ص. ب.: 313 ت: 18705 6689 (249)

موقع الكتروني: <http://www.cbos.gov.sd>

بريد الكتروني: [publications@cbos.gov.sd](mailto:publications@cbos.gov.sd)



بسم الله الرحمن الرحيم

يسر بنك السودان المركزي أن يُقدم تقريره السنوي للعام 2012 لكافة المهتمين من الباحثين والأكاديميين والمختصين بالشأن المصرفي والمالي والاقتصادي من المؤسسات والهيئات المحلية والإقليمية والدولية، ونأمل أن يلبي هذا التقرير كل احتياجات ومتطلبات المستفيدين.

د. محمد خير أحمد الزبير  
محافظ بنك السودان المركزي  
ورئيس مجلس الإدارة

## مجلس ادارة بنك السودان المركزي

السيد / د. محمد خير احمد الزبير	المحافظ - رئيس مجلس الادارة
السيد/ بدر الدين محمود عباس	نائب المحافظ - عضو المجلس
السيد/ بروفييسور/ محمد الفاتح حامد	عضو المجلس
السيد/ قنديل ابراهيم قنديل	عضو المجلس
السيد/ د. ابراهيم عبد المنعم صباحي	عضو المجلس
السيدة/ بروفييسور/ عواطف يوسف محمد	عضو المجلس
السيد / يوسف عبد الله الحسين	وكيل وزارة المالية - عضو المجلس

# المحتريات

الموضوع	رقم الصفحة
مقدمة	1
الفصل الأول: أهم التطورات والأحداث الاقتصادية العالمية خلال العام 2012	9
الفصل الثاني: سياسات بنك السودان المركزي للعام 2012	25
الفصل الثالث: عرض النقود	35
الفصل الرابع: المصارف والمؤسسات المالية غير المصرفية	49
الفصل الخامس: حسابات بنك السودان المركزي للعام 2012	89
الفصل السادس: أداء الموازنة العامة للدولة	99
الفصل السابع: الناتج المحلي الإجمالي	117
الفصل الثامن: الإنتاج	131
الفصل التاسع: ميزان المدفوعات	159
الملاحق	181



## مقدمة

يأتى التقرير السنوى لبنك السودان المركزى لعام 2012 في ظل ظروف دولية وإقليمية ومحلية معقدة، وفي عام يشهد تنفيذ البرنامج الثلاثي للدولة (2012-2014) الرامي إلى تحقيق الاستقرار الاقتصادي ومعالجة الآثار السالبة الناتجة عن خروج البترول من الموازنة العامة للدولة. يتناول الفصل الأول من التقرير التطورات الاقتصادية العالمية والإقليمية، فيما تستعرض بقية الفصول أداء الاقتصاد المحلي بقطاعاته المختلفة: والتي تشمل: القطاع الحقيقي، قطاع مالية الحكومة، القطاع النقدي والمالي، والقطاع الخارجى.

على الصعيد الدولى شهد عام 2012 تراجعاً في معدلات نمو الاقتصاد العالمي من 3.8 % في عام 2011 إلى 3.3 % في عام 2012، وذلك بسبب عدم اليقين لدى معظم المتعاملين في النطاق الاقتصادي الدولي، مما أثر سلباً على أداء الاقتصاد العالمي، كما فشلت سياسات العديد من الدول المتقدمة في استعادة التوازن الاقتصادي في المدى الزمني المستهدف. وقد انخفض معدل نمو الدول الصناعية من 1.3 % في عام 2011 إلى 1.1 % في عام 2012 مع زيادة طفيفة في معدل البطالة من 7.9 % إلى 8.0 %، وانخفض معدل التضخم من 2.7 % إلى 1.9 %.

شهدت معظم الدول النامية بتصنيفاتها المختلفة (إفريقيا، آسيا، الشرق الأوسط، دول أمريكا اللاتينية والدول الأخرى) تراجعاً في معدلات النمو الاقتصادي في عام 2012 بالمقارنة مع عام 2011، مع انخفاض طفيف في معدلات التضخم في كافة مجموعات الدول النامية عدا دول الشرق الأوسط، وذلك بسبب إتباع معظم هذه الدول لسياسات ترشيدية تهدف للحد من الضغوط التضخمية واستعادة الاستقرار الاقتصادي.

أما على الصعيد الإقليمي فقد تباين النمو في منطقة الشرق الأوسط وشمال إفريقيا، حيث ازداد معدل نمو الدول المصدرة للنفط وانخفض للدول المستوردة. فيما سجلت المنطقة إجمالاً تحسناً في معدل النمو من 3.3 % في عام 2011 إلى 5.3 % في العام 2012. بينما ارتفعت الضغوط التضخمية قليلاً بسبب السياسات التوسعية لبعض الدول للحد من البطالة. كما تراجع فائض الحساب الجاري كنسبة إلى الناتج المحلي الإجمالي من 14.2 % إلى 12.2 % لعامي 2011 و 2012 على التوالي.

على الصعيد المحلي أثر عدم الوصول لاتفاق حول القضايا العالقة مع دولة جنوب السودان سلباً على الإيرادات العامة وموارد النقد الأجنبي، الأمر الذي أدى إلى تعديل الموازنة العامة للدولة والسياسات الكلية اعتباراً من يوليو 2012، مما يستلزم وضع ذلك في الحسبان عند المقارنة بين الأداء الاقتصادي في عام 2012 والاعوام السابقة.

استهدفت سياسات الاقتصاد الكلي للعام 2012 تحقيق معدل نمو قدره 2 %، ومتوسط معدل تضخم سنوي 17 %، من خلال استهداف معدل نمو اسمي في عرض النقود في حدود 15 %، مع تحقيق قدر مناسب من التوازن الداخلي (الموازنة العامة للدولة)، والتوازن الخارجي (ميزان المدفوعات)، وإعادة استقرار سعر صرف الجنيه السوداني مقابل العملات الأجنبية. ويشير الأداء الفعلي إلى انخفاض معدل نمو الناتج المحلي الإجمالي الحقيقي من 1.9 % في عام 2011 إلى 1.1 % في عام 2012، وذلك لانخفاض مساهمة النفط في الناتج المحلي الاجمالي، وارتفاع متوسط معدل التضخم السنوي من 18.1 % في عام 2011 إلى 35.1 % في عام 2012 نتيجة للتوسع النقدي وانخفاض سعر صرف الجنيه السوداني مقابل العملات الأجنبية وارتفاع الأسعار العالمية لمعظم السلع المستوردة.

فيما يتعلق بقطاع مالية الحكومة فقد هدفت الموازنة العامة للدولة لتحقيق الأهداف الاقتصادية الكلية، إلا أن أداء الموازنة قد واجهته العديد من التحديات أهمها الضغوط التضخمية وانخفاض الموارد المالية نسبة للظروف السياسية غير المواتية مما أثر سلباً على الاداء المالي للموازنة، هذه العوامل مجتمعة أدت إلى عجز كلي للموازنة قدره 7,653.4 مليون جنيه بنهاية عام 2012 وقد تم تمويل هذا من مصادر محلية (صكوك، وشهادات، واستدانة من البنك المركزي) ومصادر خارجية.

في القطاع النقدي والمالي، تم استهداف النمو في عرض النقود كهدف وسيط للوصول للأهداف الاقتصادية الكلية، وتشير البيانات إلى ارتفاع معدل نمو عرض النقود من 17.9 % في نهاية عام 2011 إلى 40.2 % في نهاية عام 2012، وقد تأثر النمو في العرض النقدي خلال العام 2012 بالزيادة في المبالغ المدفوعة بواسطة بنك السودان المركزي لشراء الذهب من السوق المحلي من 942.6 مليون جنيه في عام 2011 إلى 5,426.2 مليون جنيه في عام 2012 بنسبة 476 %، اضافة إلى ارتفاع إجمالي رصيد تمويل القطاع الخاص بالعملة المحلية بنسبة 28 % من 16,839.5 مليون جنيه في العام 2011 إلى 21,487.4 مليون جنيه في العام 2012، وارتفاع رصيد الاستدانة



المؤقتة للحكومة من 1,499.3 مليون جنيه بنهاية عام 2011 إلى 3,499.3 مليون جنيه في عام 2012 بنسبة 133 %.

وفي القطاع المالي ارتفع اجمالي التمويل المصرفي من 22,867.1 مليون جنيه بنهاية عام 2011 إلى 30,482.80 مليون جنيه بنسبة 33.3 % بنهاية عام 2012، كما ارتفع أجمالي الأصول المصرفية من 46,504.1 مليون جنيه بنهاية عام 2011 إلى 67,049.6 مليون جنيه بنهاية عام 2012 بمعدل 44.2 % .

في القطاع الخارجي انخفض عجز ميزان المدفوعات من 644.5 مليون دولار في عام 2011 إلى 0.4 مليون دولار في عام 2012 ويعزى ذلك إلى تحسن موقف الحساب الرأسمالي والمالي من فائض بمبلغ 948.5 مليون دولار في عام 2011 إلى فائض بمبلغ 4,252.7 مليون دولار في عام 2012 ، والذي نتج عن ارتفاع صافي الاستثمار الأجنبي المباشر للداخل من 598.8 مليون دولار في عام 2011 إلى 2,465.4 مليون دولار في عام 2012، بالإضافة لانخفاض تدفقات صافي الأصول الأجنبية للخارج من قبل الحكومة (ودائع حكومة الجنوب)، وارتفاع صافي الأصول الأجنبية للبنوك التجارية.

ارتفعت مديونية السودان الخارجية من 39.8 مليار دولار بنهاية عام 2011 إلى 41.4 مليار دولار بنهاية عام 2012. وذلك بسبب تراكم فوائد القروض التعاقدية والفوائد الجزائية، مما أثر سلباً على مؤشرات استدامة الدين الخارجى للسودان بالمقارنة مع المعايير الدولية المتعارف عليها في قياس استدامة الدين.

الجدول التالي يوضح أهم المؤشرات الاقتصادية العالمية والإقليمية والمحلية لعامي 2011 و 2012.

## أهم المؤشرات الاقتصادية العالمية والإقليمية والمحلية لعامي 2011 و 2012

2012	2011	
<b>أهم المؤشرات العالمية:</b>		
3.3	3.8	- معدل نمو الاقتصاد العالمي (%)
1.1	1.3	- معدل نمو اقتصاديات الدول الصناعية (%)
1.9	2.7	- معدل التضخم في الدول الصناعية (%)
8.0	7.9	- معدل البطالة في الدول الصناعية (%)
(0.4)	(0.2)	- موقف الحساب الجاري كنسبة إلى الناتج المحلي الإجمالي بالدول الصناعية (%)
<b>أهم المؤشرات الإقليمية:</b>		
5.0	5.1	- معدل نمو الاقتصاد في إفريقيا (%)
5.4	5.8	- معدل نمو الاقتصاد في آسيا (%)
5.3	3.3	- معدل نمو الاقتصاد في الشرق الأوسط (%)
3.2	4.5	- معدل نمو الاقتصاد في دول أمريكا اللاتينية (%)
9.1	9.7	- معدل التضخم في أفريقيا (%)
3.9	5.0	- معدل التضخم في آسيا (%)
10.4	9.7	- معدل التضخم في الشرق الأوسط (%)
6.0	6.6	- معدل التضخم في دول أمريكا اللاتينية (%)
(3.2)	(1.7)	- موقف الحساب الجاري كنسبة إلى الناتج المحلي الإجمالي في إفريقيا (%)
(1.2)	(1.9)	- موقف الحساب الجاري كنسبة إلى الناتج المحلي الإجمالي في آسيا (%)
14.5	13.2	- موقف الحساب الجاري كنسبة إلى الناتج المحلي الإجمالي في الشرق الأوسط (%)
(1.7)	(1.3)	- موقف الحساب الجاري كنسبة إلى الناتج المحلي الإجمالي في دول أمريكا اللاتينية (%)
<b>أهم مؤشرات أداء الاقتصاد المحلي:</b>		
243,412.8	186,689.9	- الناتج المحلي الإجمالي بالأسعار الجارية (مليون جنيه سوداني)
1.1	1.9	- معدل نمو الناتج المحلي الإجمالي الحقيقي (%)
35.1	18.1	- متوسط معدل التضخم السنوي (%)
44.4	18.9	- معدل التضخم بنهاية العام (%)
7,653.4	9,121.2	- العجز المالي الكلي للموازنة العامة (مليون جنيه سوداني)
3.5	4.1	- نسبة العجز المالي (متضمناً المنح) للناتج المحلي الإجمالي (%)
3.1	4.8	- نسبة العجز المالي (باستثناء المنح) للناتج المحلي الإجمالي (%)
70.4	99.4	- نسبة تمويل العجز المالي من المصادر المحلية (%)
3.5	0.6	- نسبة تمويل العجز المالي من المصادر الخارجية (%)

2012	2011	
22,168.1	22,766.8	- إجمالي الإيرادات العامة (مليون جنيه سوداني)
19.1	28.6	- نسبة الإيرادات البترولية من إجمالي الإيرادات (%)
70.2	49.1	- نسبة الإيرادات الضريبية من إجمالي الإيرادات (%)
29821.5	32,193.0	- إجمالي المصروفات العامة (مليون جنيه سوداني)
88.1	88.8	- نسبة الإنفاق الجاري من إجمالي المصروفات العامة (%)
1.3	10	- نسبة مصروفات التنمية من إجمالي المصروفات العامة (%)
58,663.3	41,853.0	- عرض النقود بمعناه الواسع (M2) (مليون جنيه سوداني)
40.2	17.9	- معدل نمو عرض النقود (%)
1.935	2.026	- المضاعف النقدي (مرة)
4.149	4.457	- سرعة دوران النقود (مرة)
(6,879.4)	(5,659)	- صافي الأصول الأجنبية (مليون جنيه سوداني)
49,556.5	39,287	- صافي الأصول المحلية (مليون جنيه سوداني)
30,482.8	22,867.1	- إجمالي التمويل المصرفي (مليون جنيه سوداني)
18354	14218	- صافي التمويل الممنوح للحكومة (مليون جنيه سوداني)
28,036	20,443	- صافي التمويل الممنوح للقطاع الخاص (مليون جنيه سوداني)
67049	46504	- إجمالي الأصول المصرفية (مليون جنيه سوداني)
(0.4)	(644.5)	- الموقف الكلي لميزان المدفوعات (مليون دولار)
(6,563.3)	143.2	- صافي الحساب الجاري (مليون دولار)
3,367.7	9,655.7	- إجمالي الصادرات السلعية (FOB) (مليون دولار)
8,338.0	8,127.6	- إجمالي الواردات السلعية (FOB) (مليون دولار)
(4,970.4)	1,528.1	- صافي الميزان التجاري (مليون دولار)
1,936.2	2,911.1	- إجمالي المتحصلات غير المنظورة (مليون دولار)
(3,529.1)	(4,295.9)	- إجمالي المدفوعات غير المنظورة (مليون دولار)
4,252.7	948.5	- صافي الحساب المالي والرأسمالي (مليون دولار)
2,465.4	598.8	- صافي الاستثمار الأجنبي المباشر (مليون دولار)
(1.5)	(142.4)	- صافي سحب و سداد القروض (مليون دولار)
41.4	39.8	- الدين الخارجي (مليار دولار)
62.7	57	- نسبة الدين الخارجي للناتج المحلي الإجمالي (%)
838.4	467.5	- نسبة إجمالي الدين الخارجي إلى إجمالي الإيرادات (%)
1,229.3	411.4	- نسبة إجمالي الدين الخارجي إلى إجمالي الصادرات (%)



## الفصل الأول

أهم التطورات والأحداث  
الاقتصادية العالمية  
خلال عام 2012



## أهم التطورات والأحداث الاقتصادية العالمية خلال عام 2012

استمر التعافي في الاقتصاد العالمي خلال عام 2012، ولكن بمعدلات متناقصة عما كان عليه في السنوات السابقة، حيث انخفض معدل النمو العالمي من 3.8 % في عام 2011 إلى 3.3 % في عام 2012، وذلك بسبب عدم اليقين لدى معظم المتعاملين في إطار البيئة الاقتصادية الدولية مما انعكس سلباً على آفاق الاقتصاد العالمي، وقد تزايدت حدة مشكلة إعادة بناء الثقة عندما فشلت سياسات معظم الدول المتقدمة في استعادة التوازن الاقتصادي لبلدانها في المدى الزمني المستهدف، وقد أثر انخفاض معدلات النمو والشعور بعدم اليقين في الاقتصادات المتقدمة على اقتصادات الأسواق الصاعدة والاقتصادات النامية من خلال القنوات التجارية والمالية علي حد سواء.

ومن المتوقع حدوث تحسن نسبي في معدلات النمو العالمي خلال عام 2013، حيث تشير تقديرات الدوائر الاقتصادية العالمية وعلي رأسها صندوق النقد الدولي إلى أن معدل النمو العالمي سيصل إلى 3.6 %، إلا أن أزمة منطقة اليورو وأزمة الدين العام في كبري الاقتصادات مازالت تمثل الخطر الأكبر الذي يهدد آفاق الاقتصاد العالمي في المدى المتوسط. فيما يلي استعراض لبعض المؤشرات الاقتصادية في الدول الصناعية والدول النامية بوجه عام ولإقليم الشرق الأوسط وشمال إفريقيا بوجه خاص، كما يتم استعراض المؤشرات الاقتصادية لأهم شركاء السودان في مجالي التجارة والاستثمار.

### (1) معدلات النمو والتضخم والبطالة وموقف الحساب الجاري <sup>(1)</sup> للدول الصناعية:

الجدول رقم (1-1) والشكل رقم (1-1) يوضحان تفاصيل تلك المؤشرات .

---

(1) يقصد به الحساب الجاري لميزان المدفوعات والذي يشمل الميزان التجاري وحساب العمليات غير المنظورة (الخدمات، الدخل، والتحويلات الجارية)

## جدول رقم (1-1)

معدلات النمو والتضخم وموقف الحساب الجاري في الدول الصناعية الرئيسية

خلال عامي 2011 و 2012

الدولة	معدلات النمو %		معدلات التضخم %		معدلات البطالة %		الحساب الجاري كنسبة إلى الناتج المحلي الإجمالي %	
	*2012	2011	*2012	2011	*2012	2011	*2012	2011
الدول الصناعية مجتمعة	1.1	1.3	1.9	2.7	8.0	7.9	(0.4)	(0.2)
الولايات المتحدة الأمريكية	2.0	1.8	2.0	3.1	8.2	9.0	(3.1)	(3.1)
اليابان	2.6	(0.6)	0.0	(0.3)	4.5	4.6	1.6	2.0
ألمانيا	0.5	2.4	2.2	2.5	5.2	6.0	5.4	5.7
فرنسا	0.4	0.9	1.9	2.1	10.1	9.6	(1.7)	(1.9)
إيطاليا	(3.8)	(0.4)	3.0	2.9	10.6	8.4	(1.5)	(3.3)
المملكة المتحدة	0.5	(0.8)	2.7	4.5	8.1	8.0	(3.3)	(1.9)
كندا	1.8	3.0	1.8	2.9	7.3	7.5	(3.4)	(2.8)
مجموعة الدول الصناعية الأخرى	2.5	2.5	2.3	3.4	4.5	4.5	0.9	1.9

المصدر: World Economic Outlook Oct. 2012

\* أرقام تمهيدية

علامة ( ) تعنى سالب

## شكل رقم (1 - 1)

معدلات النمو والتضخم والبطالة وموقف الحساب

الجاري في الدول الصناعية الرئيسية خلال عام 2012

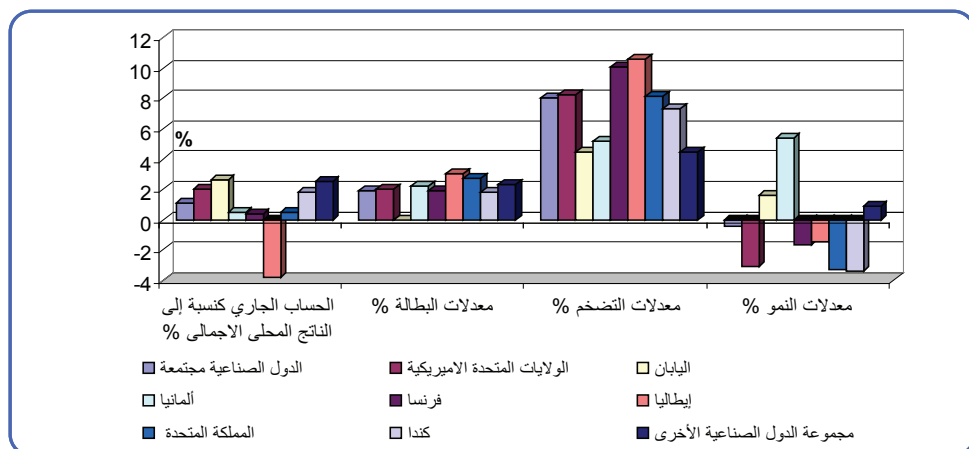



انخفض معدل نمو الدول الصناعية مجتمعة من 1.3 % في عام 2011 إلى 1.1 % في عام 2012 مع ارتفاع طفيف في معدل البطالة من 7.9 % في عام 2011 إلى 8.0 % في عام 2012 ، وانخفض معدل التضخم من 2.7 % إلى 1.9 % ، كما ارتفعت نسبة عجز الحساب الجارى إلى الناتج المحلي الإجمالي من 0.2 % في عام 2011 إلى 0.4 % في عام 2012.

انخفض معدل نمو الناتج المحلي الاجمالي في معظم الدول الصناعية المذكورة في عام 2012 بالمقارنة مع عام 2011، بسبب أزمة إعادة بناء الثقة للمستثمرين في هذه الدول والأزمة في منطقة اليورو، وانخفض معدل التضخم في معظم تلك الدول بسبب السياسات التقشفية التي انتهجتها، و انخفضت معدلات البطالة في كل من الولايات المتحدة الامريكية واليابان وألمانيا وكندا، وذلك بفضل الجهود التي قامت بها السلطات في هذه البلدان لتحريك جمود هذه الاقتصادات، فيما ارتفعت في كل من فرنسا وإيطاليا والمملكة المتحدة بسبب السياسات التقشفية التي تبنتها تلك الدول لاستعادة التوازن لمنطقة اليورو، وتدهور موقف الحساب الجاري كنسبة إلى الناتج المحلي الإجمالي في معظم الدول الصناعية المتقدمة بسبب تنافسية صادرات دول الأسواق الصاعدة لمنتجات وصادرات الدول الصناعية المتقدمة، بالإضافة إلى التطورات الجديدة في أسواق التجارة الخارجية، والتي أصبحت لصالح الأسواق الصاعدة.

## (2) معدلات النمو والتضخم والبطالة وموقف الحساب الجاري في الدول النامية:

الجدول رقم (2-1) والشكل رقم (2-1) يوضحان المؤشرات المذكورة.

### جدول رقم (2-1)

معدلات النمو والتضخم و موقف الحساب الجارى في الدول النامية خلال عامى 2011 و 2012

الدول	المؤشرات	معدلات النمو (%)		معدلات التضخم (%)		الحساب الجارى كنسبة إلى الناتج المحلي الاجمالي (%)	
		2011	*2012	2011	*2012	2011	*2012
إفريقيا		5.1	5.0	9.7	9.1	(1.7)	(3.2)
آسيا		5.8	5.4	5.0	3.9	1.9	1.2
الشرق الاوسط		3.3	5.3	9.7	10.4	13.2	14.5
دول أمريكا اللاتينية		4.5	3.2	6.6	6.0	(1.3)	(1.7)
أخرى		4.6	5.0	10.6	9.7	(0.7)	(2.0)

المصدر: World Economic Outlook Oct. 2012

\* أرقام تمهيدية

علامة ( ) تعنى سالب

## شكل رقم (1 - 2)

معدلات النمو والتضخم و موقف الحساب الجاري في الدول النامية خلال عام 2012

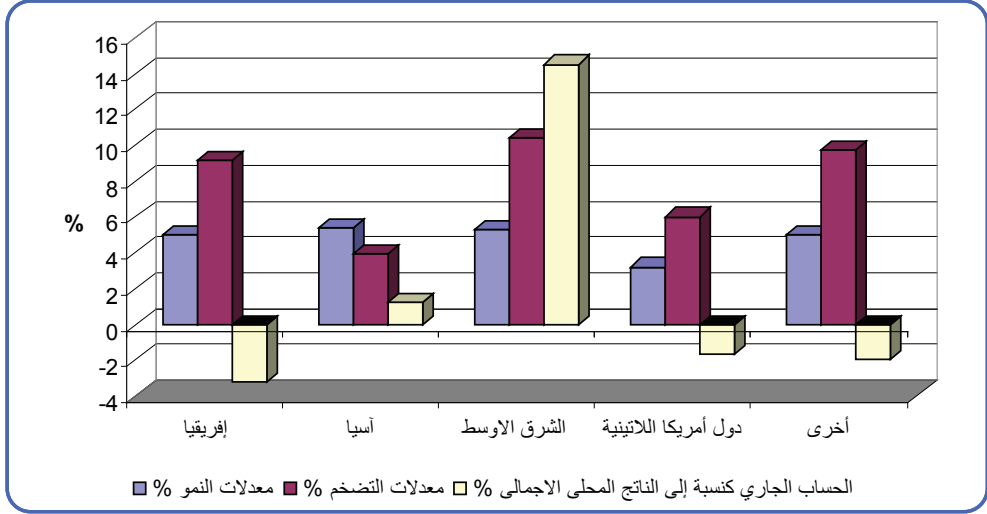

شهدت معظم الدول النامية وبتصنيفاتها المختلفة في إفريقيا، وآسيا، ودول أمريكا اللاتينية انخفاضاً في معدلات النمو الاقتصادي في عام 2012 بالمقارنة مع عام 2011، بينما ارتفع معدل النمو في دول الشرق الأوسط ودول أخرى خاصة الدول المصدرة للنفط، كما تحسن موقف الحساب الجاري كنسبة إلى الناتج المحلي الإجمالي في كل من إفريقيا ودول الشرق الأوسط ومجموعة دول أمريكا اللاتينية والدول النامية الأخرى بسبب تزايد حجم التجارة الخارجية لبعض الدول النامية، خاصة الإفريقية مع أسواق البلدان الصاعدة علي رأسها الصين والهند، بينما انخفض فائض الحساب الجاري كنسبة إلى الناتج المحلي الإجمالي في دول آسيا جراء ارتفاع أسعار البترول عالمياً خاصة أن معظم دول هذه المجموعة مستوردة للنفط، أما معدلات التضخم فقد شهدت انخفاضاً طفيفاً في كافة الدول النامية عدا دول الشرق الأوسط نتيجة لاتباع معظم دول هذه المجموعة لسياسات طموحة في جانب التوظيف.

## الديون الخارجية للدول النامية:

الجدول رقم (3-1) يوضح بعض المؤشرات.

### جدول رقم (3-1)

الديون الخارجية وخدمتها كنسبة إلى الناتج المحلي الإجمالي  
للدول النامية بنهاية عامي 2011 و 2012

المؤشر	العام	2011	*2012
نسبة الديون الخارجية إلى الناتج المحلي الإجمالي (%)		24.0	24.4
نسبة خدمة الديون الخارجية إلى الناتج المحلي الإجمالي (%)		8.1	8.3

المصدر: World Economic Outlook Oct. 2012

\* أرقام تمهيدية

ارتفعت نسبة الديون الخارجية إلى الناتج المحلي الإجمالي في الدول النامية من 24.0 % في عام 2011 إلى 24.4 % في عام 2012، ويعزى ذلك إلى تراكم حجم المديونية الخارجية لبعض هذه الدول، فيما ارتفعت نسبة خدمة الدين إلى الناتج المحلي الإجمالي للدول النامية من 8.1 % إلى 8.3 %، وذلك لسعي بعض هذه الدول لمعالجة مديونيتها الخارجية عن طريق زيادة خدمة الدين الخارجى.

## الأداء في منطقة الشرق الأوسط وشمال إفريقيا:

الجدول رقم (4-1) يوضح معدل النمو والتضخم وموقف الحساب الجارى كنسبة إلى الناتج المحلي الإجمالي في منطقة الشرق الأوسط وشمال إفريقيا بنهاية عامي 2011 و 2012، كما يوضح الجدول رقم (5-1) و الجدول رقم (6-1) موقف أداء هذه المؤشرات لكل من الدول المصدرة للنفط والدول المستوردة للنفط في منطقة الشرق الأوسط وشمال إفريقيا على التوالى.

### جدول رقم (4-1)

معدل النمو والتضخم وموقف الحساب الجارى كنسبة إلى الناتج المحلي الاجمالي  
في الشرق الاوسط وشمال إفريقيا بنهاية عامي 2011 و 2012

المؤشرات	العام	2011	*2012
معدل نمو الناتج المحلي الإجمالي الحقيقي (%)		3.3	5.3
الحساب الجارى كنسبة إلى الناتج المحلي الاجمالي (%)		14.2	12.2
التضخم، متوسط سنوي (%)		9.8	10.9

المصدر: Regional Economic Outlook Oct. 2012

\* أرقام تمهيدية

### جدول رقم (5-1)

معدل النمو والتضخم والحساب الجاري في بلدان الشرق الأوسط وشمال إفريقيا المصدرة للنفط بنهاية عامي 2011 و 2012

المؤشرات	العام	2011	*2012
معدل نمو الناتج المحلي الإجمالي الحقيقي (%)		3.9	6.6
الحساب الجاري كنسبة إلى الناتج المحلي الإجمالي (%)		18.7	16.4
التضخم، متوسط سنوي (%)		10.4	11.5

المصدر: Regional Economic Outlook Oct. 2012

\* أرقام تمهيدية

### جدول رقم (6-1)

معدل النمو والتضخم والحساب الجاري في البلدان المستوردة للنفط في الشرق الأوسط وشمال إفريقيا

المؤشرات %	العام	2011	*2012
معدل نمو الناتج المحلي الحقيقي %		1.4	1.2
الحساب الجاري كنسبة من الناتج المحلي الإجمالي %		(5.2)	(6.9)
التضخم، متوسط سنوي %		7.9	9.0

المصدر: Regional Economic Outlook Oct. 2012

\* أرقام تمهيدية

علامة ( ) تعني سالب

شهدت منطقة الشرق الأوسط تبايناً في معدلات النمو. ومع ارتفاع معدلات النمو في معظم البلدان المصدرة للنفط، تراجع معدلات النمو للبلدان المستوردة للنفط نسبة لارتفاع الأسعار العالمية للنفط. غير أن معدلات النمو للمنطقة إجمالاً شهدت تحسناً ملحوظاً، وارتفع معدل النمو من 3.3% في عام 2011 إلى 5.3% في عام 2012. ارتفعت الضغوط التضخمية بعض الشيء نتيجة للسياسات المالية التوسعية التي طبقتها بعض البلدان للحد من مشكلة البطالة، خاصة دول مجلس التعاون الخليجي، وارتفع معدل التضخم لمجموعة دول المنطقة من 9.8 % في

عام 2011 إلى 10.9 %، وتراجعت في ذات الوقت نسبة الفائض في الحساب الجاري إلى الناتج المحلي الإجمالي من 14.2 % في عام 2011 إلى 12.2 % في عام 2012.

### الأداء الاقتصادي لشركاء السودان الرئيسيين في مجال التجارة الخارجية والاستثمار:

الجدول رقم (7-1) يوضح تفاصيل كل من معدل النمو والتضخم ونسبة الحساب الجاري إلى الناتج المحلي الإجمالي لأهم شركاء السودان الرئيسيين في مجال التجارة والاستثمار لعامي 2011 و 2012.

#### جدول رقم (7-1)

معدلات النمو و التضخم والحساب الجاري كنسبة إلى الناتج المحلي الاجمالي لأهم شركاء السودان الخارجيين في مجال التجارة والاستثمار لعامي 2011 و 2012

المؤشرات الدول		معدل النمو (%)		التضخم (%)		نسبة الحساب الجاري إلى الناتج المحلي الاجمالي (%)	
		2011	*2012	2011	*2012	2011	*2012
الصين		9.2	7.8	5.4	3.0	2.8	2.3
كوريا		3.6	2.7	4.0	2.2	2.4	1.9
ماليزيا		5.1	4.4	3.2	2.0	11.0	7.5
السعودية		7.1	6.0	5.0	4.9	26.5	26.1
الإمارات		5.2	4.0	0.9	0.7	9.7	9.3
قطر		14.1	6.3	1.9	2.0	30.2	29.6
مصر		1.8	2.0	11.1	8.6	(2.6)	(3.4)

المصدر: World Economic Outlook Oct. 2012

\* ارقام تمهيدية

علامة ( ) تعني سالب

تراجعت معدلات النمو لشركاء السودان الخارجيين في مجال التجارة والاستثمار عدا مصر، وانخفضت معدلات التضخم لكل الشركاء عدا قطر، وتراجعت نسبة فائض الحساب الجاري إلى الناتج المحلي الإجمالي لكل هذه الدول.

## أهم المؤتمرات الاقتصادية والاجتماعات الإقليمية والدولية التي شارك فيها السودان خلال عام 2012

### 1. الاجتماع السنوي السابع والثلاثون لمجموعة البنك الإسلامي للتنمية

انعقدت فعاليات الاجتماع السنوي السابع والثلاثين لمجموعة البنك الإسلامي للتنمية خلال الفترة (31 مارس 4 ابريل 2012) بالخرطوم -السودان، ومشاركة وفود الدول الأعضاء بالبنك، وقد خلص الاجتماع إلى مجموعة من القرارات أهمها ما يلي:

- صادق على الحسابات المراجعة للبنك وقرر نقل فائض حساب الأرباح والخسائر إلى الاحتياطي العام. كما صادق على الحسابات المراجعة لكل من صندوق الوقف وصندوق الاستثمار في ممتلكات الاوقاف والهيئة العالمية للوقف وصندوق البنك الإسلامي لحصص الاستثمار.
- انتخاب رئيس ونائب رئيس مجلس محافظي البنك الإسلامي للتنمية لدورة عام 2012/2011 على النحو التالي:

المحافظ عن جمهورية طاجكستان	رئيساً
المحافظ عن جمهورية القمر المتحدة	نائباً للرئيس
المحافظ عن جمهورية قرقيزيا	نائباً للرئيس

• تعيين لجنة الاجراءات للاجتماع السنوي الثامن والثلاثين لمجلس محافظي البنك الإسلامي للتنمية على النحو التالي :

المحافظ عن جمهورية طاجكستان	رئيس اللجنة
المحافظ عن جمهورية القمر المتحدة	نائباً للرئيس
المحافظ عن جمهورية قرقيزيا	نائباً للرئيس
المحافظ عن جمهورية السودان	عضواً
المحافظ عن جمهورية قازاقستان	عضواً
المحافظ عن دولة قطر	عضواً

• اختيار ممثلي المجموعات في مجلس المديرين التنفيذيين.

• دعم منح المساعدات الفنية والمنح الدراسية للناخبين.

• تعيين المراجعين الخارجيين.

• الموافقة علي عقد الاجتماع السنوي الثامن والثلاثين لمجلس محافظي البنك الإسلامي للتنمية في جمهورية طاجكستان بدلاً عن الجمهورية اليمنية.

### 2. الاجتماع السنوي المشترك لصندوق النقد والبنك الدوليين

انعقدت الاجتماعات السنوية المشتركة للبنك الدولي وصندوق النقد الدولي بمقر البنك الدولي

بواشنطن خلال الفترة (19- 24 إبريل 2012). وقد عقد وفد السودان عدداً من الاجتماعات الجانبية ، شملت كلاً من :  
إدارة البنك الدولي.  
إدارة صندوق النقد الدولي.  
وزارة الخزانة الامريكية.  
وزارة التنمية الدولية البريطانية.

### 3. الاجتماع السنوي المشترك للهيئات المالية العربية

انعقد الاجتماع خلال الفترة (17- 18 إبريل 2012) بالمملكة المغربية، بحضور وزراء المالية بالدول العربية، بالإضافة إلى أعضاء مجالس إدارات الهيئات المالية العربية، والتي تضم كل من الصندوق العربي للإئماء الاقتصادي والاجتماعي، المؤسسة العربية لضمان الاستثمار وائتمان الصادرات، المصرف العربي للتنمية الاقتصادية في إفريقيا، الهيئة العربية للاستثمار والإئماء الزراعي وصندوق النقد العربي. اطلعت الاجتماعات على موقف أداء هذه المؤسسات، وتم إصدار الموجهات والقرارات التي تهدف إلى ترقية الأداء لتلك المؤسسات. وأهمها الآتي :

- الموافقة على اقتطاع نسبة 10 % من صافي أرباح عام 2011 وتخصيصها لصالح الشعب الفلسطيني، على أن يُوضع هذا المبلغ في حساب خاص بفلسطين لدى كل صندوق من الصناديق والهيئات المالية المذكورة.
- اعتماد الميزانية كما في 2011/12/31 وحسابات الدخل والإنفاق والاحتياطي للمدة المنتهية في ذلك التاريخ، وتقرير مجلس الإدارة بشأن هذه البيانات لكافة الصناديق والهيئات المالية المذكورة.
- انتخاب المحافظ عن الجمهورية التونسية رئيساً لمجلس محافظي الصندوق العربي للإئماء الاقتصادي والاجتماعي للدورة السنوية الثانية والأربعين وانتخاب المحافظ عن دولة الجزائر نائباً للرئيس.
- انتخاب المحافظ عن المملكة المغربية لرئاسة مجلس محافظي المصرف العربي للتنمية الاقتصادية في إفريقيا في اجتماعه السنوي السابع والثلاثين، على أن يكون محافظ المملكة الأردنية الهاشمية نائباً للرئيس في هذا لاجتماع .
- انتخاب المحافظ عن الجمهورية الإسلامية الموريتانية لدى صندوق النقد العربي رئيساً لمجلس محافظي الصندوق والمحافظ عن الجمهورية اليمنية لدى الصندوق نائباً له، وذلك في دورته السنوية الخامسة والثلاثين.

- انتخاب ممثل الجمهورية اليمنية لدى الهيئة العربية للاستثمار والإنماء الزراعي رئيساً لمجلس الهيئة في دورته السادسة والثلاثين وممثل دولة فلسطين نائباً لرئيس المجلس، مع الاحتفاظ للجمهورية اللبنانية بحق الرئاسة في دورة قادمة.
- انتخاب المحافظ عن الجمهورية اليمنية لدى المؤسسة العربية لضمان الاستثمار وائتمان الصادرات رئيساً لمجلس محافظي المؤسسة في دورته التاسعة عشرة والمحافظ عن المملكة الأردنية الهاشمية نائباً لرئيس المجلس.

#### 4. الاجتماعات السنوية لمجموعة بنك التنمية الإفريقي

انعقدت فعاليات الاجتماعات السنوية السادسة والأربعين خلال الفترة (29 مايو - 1 يونيو 2012) بأروشا تنزانيا، بمشاركة المحافظين والمحافظين المناوبين من الدول الاعضاء، وجاء محور الاجتماعات حول (إفريقيا والمشهد العالمى المتصاعد: التحديات والفرص) وقد ناقش الاجتماع الآتي:

- نشاطات مجلس محافظي بنك التنمية الإفريقي .
- الجوانب المالية.
- إستراتيجية البنك لبعض الدول الاعضاء في المجموعة .
- نشاطات الصندوق الإفريقي للتنمية التابع لمجموعة بنك التنمية الإفريقي .
- وضع بعض الدول الأعضاء التي تأخرت مساهماتها في زيادة رأسمال البنك.

#### 5. الاجتماع السنوي السادس والثلاثين لجمعية محافظي البنوك المركزية الإفريقية

انعقد الاجتماع المذكور في الفترة (29-30 أغسطس 2012) بمدينة الجزائر - الجزائر، بمشاركة محافظي البنوك المركزية بالدول الأعضاء وخبراء البنوك المركزية الإفريقية، بالإضافة لممثلي عدد من المؤسسات المالية والمنظمات الإقليمية والدولية، وقد ناقشت الاجتماعات الموضوعات المدرجة في جدول أعمالها، وخُصصت إلى القرارات التالية :

- إجازة تقرير الندوة السنوية لجمعية محافظي البنوك المركزية الإفريقية التي انعقدت في يوم 11 أغسطس 2011 بمدينة ليلونغوي - ملاوي.
- إجازة تقرير الاجتماع السنوي الخامس والثلاثين لجمعية محافظي البنوك المركزية الإفريقية والذي انعقد في يوم 12 أغسطس 2011 بمدينة ليلونغوي - ملاوي.
- أخذ الاجتماع علماً بالتقدم المحرز بواسطة المجموعات الإقليمية بشأن إنفاذ برنامج التعاون النقدي الإفريقي، وثمن الاجتماع جهود المجموعات في تعزيز التكامل القاري.



- ثمن جهود الرئيس السابق للجمعية في مخاطبته لكل من البنك المركزي الأريتري والبنك المركزي لدولة جنوب السودان بشأن الانضمام لعضوية الجمعية.
- إجازة ميثاق الجمعية .
- إجازة القوائم المالية المراجعة للجمعية عن السنة المالية المنتهية في 31 ديسمبر 2011.
- انتخاب المكتب التنفيذي للجمعية على النحو التالي :

رئيساً	محافظ بنك الجزائر
نائباً للرئيس	محافظ بنك موريشص
عضواً	محافظ بنك السودان (رئيس مجموعة شمال إفريقيا)
عضواً	محافظ بنك تنزانيا (رئيس مجموعة شرق إفريقيا)
عضواً	محافظ بنك الكونغو (رئيس مجموعة وسط إفريقيا)
عضواً	محافظ بنك نيجيريا (رئيس مجموعة غرب إفريقيا)
عضواً	رئيس مجموعة جنوب إفريقيا (يحدد لاحقاً)

عقد الاجتماع السنوي السابع والثلاثين لجمعية محافظي البنوك المركزية الإفريقية بموريشص علي أن يحدد تاريخ الاجتماع بالتشاور مع بنك موريشص.

6. اجتماع الدورة السادسة والثلاثين لمجلس محافظي المصارف المركزية ومؤسسات النقد العربية
- عقد مجلس محافظي المصارف المركزية ومؤسسات النقد العربية دورته الاعتيادية السادسة والثلاثين في الأول من أكتوبر 2012 بمدينة الكويت - الكويت، بمشاركة محافظي المصارف المركزية ومؤسسات النقد العربية، كما حضر الاجتماع بصفة مراقب ممثلون عن صندوق النقد والبنك الدوليين واتحاد المصارف العربية واتحاد هيئات الأوراق المالية العربية .
- وقد تضمن جدول أعمال هذه الدورة عدداً من الموضوعات الهامة التي اشتملت على الآتي:
- تقرير حول نشاطات ومبادرات أمانة المجلس خلال العام المنصرم .
  - مناقشة المسودة الأولى من التقرير الاقتصادي العربي الموحد لعام 2012 والذي يعكس التطورات الاقتصادية التي شهدتها الدول العربية خلال عام 2011 .
  - مناقشة تقرير وتوصيات الاجتماع الحادي والعشرين للجنة العربية للرقابة المصرفية .
  - مناقشة تقرير وتوصيات الاجتماع الثامن للجنة العربية لنظم الدفع والتسوية، والورقة المقدمة حول (نظم الدفع عبر الهاتف المحمول - الأبعاد والقواعد المطلوبة) .
  - مناقشة التقرير المقدم حول موضوع متابعة ” إنشاء آلية إقليمية لمقاصة وتسوية المدفوعات العربية البينية“.

في ختام أعمال الاجتماع أعرب المحافظون عن دعمهم لكل المصارف المركزية في الدول العربية التي تشهد تطورات وتحولات سياسية.

## 7. اجتماعات الدورة التاسعة عشر للإتحاد الإقليمي للتمويل الريفي في الشرق الأدنى وشمال إفريقيا (NENARACA)

الإتحاد الإقليمي للتمويل الريفي في الشرق الأدنى وشمال إفريقيا هو رابطة طوعية إقليمية للمؤسسات ووكالات الائتمان في الشرق الأدنى وشمال إفريقيا التي تتعامل بشكل مباشر أو غير مباشر مع عمليات الائتمان والتنمية الزراعية. وقد أنشئ الإتحاد بتاريخ 8 ديسمبر 1977 استجابة للحاجة المتزايدة بين دول المنطقة ووفاءاً لتوصيات مؤتمر المنظمة العالمية للتمويل الريفي في عام 1975 بشأن الائتمان للمزارعين في البلدان النامية، والذي حث الدول لإنشاء جمعيات الائتمان الإقليمي (RACAs) وقد تمثلت الأهداف الرئيسية للإتحاد في الآتي:

(أ) تشجيع التعاون في مجالات تخطيط وتطوير الخدمات المالية لأغراض التنمية الريفية.

(ب) تيسير التبادل المنتظم للمعلومات والخبرات بين أعضائها .

(ج) تشجيع الدراسات وتنظيم ندوات متخصصة لمناقشة القضايا ذات الاهتمام المشترك .

(د) تنسيق وتنظيم برامج تدريبية لرفع مستوى المهارات والائتمان الزراعي المصرفي لموظفي المؤسسات الأعضاء.

وقد انعقدت اجتماعات الدورة التاسعة عشر للإتحاد بمدينة ليماسول - قبرص خلال الفترة (7-9 نوفمبر 2012) وبمشاركة عدد من ممثلي المؤسسات الأعضاء في الإتحاد، وبعد النقاش تمت إجازة التقارير المقدمة وإصدار القرارات التالية:

- زيادة رسوم العضوية السنوية بالإتحاد من 4 ألف دولار إلى 5 ألف دولار أمريكي.
- استمرار مدقق الحسابات السابق في العمل مع الإتحاد للفترة المالية القادمة، وكذلك التمديد لخبير الإقراض .
- انتخاب اللجنة التنفيذية الجديدة على أن تستمر المغرب في الرئاسة وأن يكون النائب من اليمن وعضوية كل من السودان (البنك الزراعي السوداني) وإيران وجيبوتي التي تم قبول عضويتها في هذا الاجتماع .
- الموافقة على عقد اجتماع الجمعية العمومية القادم بالمغرب.

## 8. اجتماعات القمة السادسة عشر لدول وحكومات الكوميسا

انعقدت القمة السادسة عشر لرؤساء وملوك الدول الأعضاء في الكوميسا خلال الفترة (13

- 24 نوفمبر 2012) بكمبالا - يوغندا، على ثلاثة مستويات (الخبراء، الوزراء، قمة رؤساء الدول والحكومات) تحت شعار (تنمية المشروعات المتوسطة والصغيرة ومتناهية الصغر).
- وقد صدر البيان الختامي للقمة متضمناً عدداً من القرارات أهمها ما يلي:
- انتخاب كل من رئيس جمهورية يوغندا رئيساً. ورئيس جمهورية الكونغو الديمقراطية نائباً للرئيس، ورئيس جمهورية ملاوي مقررًا.
  - اعتماد تقرير الاجتماع الحادي والثلاثين للمجلس الوزاري علي مستوى الكوميسا.
  - اعتماد تقرير الاجتماع الثاني عشر لوزراء الخارجية علي مستوى الكوميسا .
  - اعتماد تقرير و توصيات المنتدى الثامن لرجال أعمال الكوميسا .
  - توجيه الدعوة للقمة لإلغاء كافة الحواجز غير الجمركية التي تقيد التجارة الإقليمية البينية والتركيز الخاص على تعزيز فرص الوصول إلى الأسواق.
  - إجازة التقرير السنوي للكوميسا عن عام 2011.

#### 9. الاجتماع السنوي السابع عشر للجان التعاون النقدي والمالي ولجنة محافظي البنوك المركزية لدول الكوميسا

- انعقد الاجتماع خلال الفترة (9 - 12 ديسمبر 2012) بكيجالي - رواندا، على مستوى الخبراء والمحافظين، بمشاركة وفود 12 دولة من الدول الأعضاء، بالإضافة لممثلي بعض المؤسسات المالية الإقليمية، وقد خُصص الاجتماع إلى مجموعة من القرارات أهمها ما يلي:
- انتخاب المكتب التنفيذي الجديد على النحو التالي:
  - (رواندا رئيساً وسوازيلاند نائباً أولاً للرئيس وملاوي نائباً ثانياً للرئيس ومصر مقررًا أولاً ويوغندا مقررًا ثانياً).
  - ثَمَّ الاجتماع الخطوات العملية لكل من رواندا وموريشس في التعامل عبر النظام الإقليمي للدفع والتسويات في أكتوبر 2012 ، وحثَّ بقية الدول الأعضاء علي الاستفادة والتعامل عبر هذا النظام .
  - ضرورة عقد ورش عمل وسمنارات تعريفية للقطاع الخاص والبنوك التجارية لتعريفهم بالبداية الفعلية للنظام الإقليمي للدفع والتسويات والفرص التي يتيحها النظام ، وذلك لتشجيع المصدرين والمستوردين للتعامل عبر النظام.

#### 10. المؤتمر السنوي التاسع عشر للمصارف الإسلامية

انعقد المؤتمر المذكور بالعاصمة البحرينية - المنامة خلال الفترة (9-11 ديسمبر 2012) بحضور

أكثر من 1200 شخصية من رواد الصناعة المصرفية الإسلامية لأكثر من 50 دولة، تحت شعار (التمويل الإسلامي: التكيف مع الديناميكيات الجديدة للتمويل العالمي)، أشار المؤتمرون إلى أن القطاع المصرفي مقبل علي تغيرات رقابية ودولية كثيرة، وأن على القائمين بإدارة المصارف الإسلامية التكيف مع هذه الحقائق الجديدة، خاصة وان صناعة الخدمات المالية الإسلامية العالمية تشهد نمواً مضاعفاً، وتشير التقديرات الأخيرة إلى أن الاصول العالمية المتوافقة مع أحكام الشريعة الإسلامية تتراوح ما بين 1.1 ترليون دولار أمريكي إلى 1.3 ترليون دولار أمريكي، وأيضاً توسع نطاق مجموعة المنتجات والخدمات المقدمة من منتجات التجزئة المصرفية في المقام الأول لتشمل منتجات وأدوات رأسمالية أكثر تطوراً تلبي متطلبات الجمهور على مستوى العالم، وفي ظل الطبيعة الديناميكية لهذه الصناعة يمكن أن يحقق التمويل الإسلامي مزيداً من النمو من خلال استغلال إمكاناته في الأسواق الجديدة ذات معدلات النمو العالية، ومن المتوقع أن يلعب دوراً رئيساً في تمويل تنمية الاقتصادات في كل من الأسواق الناشئة والمتقدمة على السواء، وقد حقق التمويل الإسلامي مكانة مرموقة في الساحة المالية العالمية كصناعة يمكنها أن تقدم مساهمات كبيرة في تعزيز الشمول المالي والنمو والتنمية الاقتصادية.

وقد ناقش المؤتمر العديد من الموضوعات التي تهم القائمين على أمر إدارة المصارف الإسلامية وصناعة التمويل الإسلامي ، ومن أبرز الموضوعات التي ناقشها المؤتمر الآتي:

- مناظرات القوة الإبداعية للمصارف الإسلامية وتحليل إستراتيجيات النمو الجديدة للتمويل الإسلامي.

- التحديات التي تقف عائقاً في وجه التحول التشغيلي لتحقيق النمو المستدام في صناعة الخدمات المصرفية والتمويل الإسلامي.

- تحليل عوامل النجاح التي تدفع صناعة التمويل الإسلامي إلى آفاق جديدة من النمو.
- كيف يمكن للمصارف الإسلامية استكشاف الفرص العالمية في الأسواق المتطورة مرتفعة النمو والأكثر ديناميكية لصناعة التمويل الإسلامي.

هذا وقد أشار البيان الختامي للمؤتمر إلى أن قطاع المؤسسات المالية الإسلامية شهد نمواً وتوسعاً كبيراً في الأعوام الأخيرة، حيث تشير بعض الإحصاءات الحديثة في هذا المجال إلى أن عدد المؤسسات المالية الإسلامية بلغ أكثر من 300 مؤسسة تنتشر في أكثر من 75 دولة منها 101 شركة تكافل إسلامية، ونحو 318 صندوقاً استثمارياً متوافقاً مع أحكام الشريعة الإسلامية تدير أصولاً تزيد عن 300 مليار دولار أمريكي، هذا بالإضافة إلى إدارة إصدارات صكوك إسلامية بلغت 82.4 مليار دولار في عام 2012، كما يتوقع أن يصل حجم الملاة المالية للمصارف الإسلامية ترليون دولار أمريكي خلال عام 2013 مما يساهم في اكتساب صناعة التمويل الإسلامي بعداً عالمياً وأهمية كبيرة.

## الفصل الثاني

# سياسات بنك السودان المركزي لعام 2012



## سياسات بنك السودان المركزي لعام 2012

استندت سياسات بنك السودان المركزي لعام 2012 بصورة أساسية على موجهات وأهداف البرنامج الاقتصادي الثلاثي للدولة (2012-2014)، والذي هدف إلى تحقيق الاستقرار الاقتصادي، من خلال السعي نحو معالجة الآثار السالبة الناتجة عن انفصال دولة جنوب السودان، وما ترتب على ذلك من فقدان للموارد النفطية التي كانت تمثل نسبة كبيرة في الموازنة العامة للدولة وفي موارد النقد الأجنبي. وقد أثر ذلك سلباً على مجمل أداء المؤشرات الاقتصادية الكلية، الأمر الذي برزت معه جملة من التحديات تمثلت في العجز الكبير للموازنة العامة للدولة، واختلال التوازن في الميزان التجاري وميزان المدفوعات، وانخفاض سعر صرف الجنيه السوداني وارتفاع معدلات التضخم.

ويمكن استعراض أهداف وأداء سياسات بنك السودان المركزي لعام 2012 من خلال المحاور التالية:

### أولاً: محور تعبئة المدخرات الوطنية:

هدفت السياسات في هذا المحور إلى التوسع في استقطاب المدخرات الوطنية بالعملتين المحلية والأجنبية إلى داخل الجهاز المصرفي، بغرض توفير الموارد المالية اللازمة لتمويل الأنشطة الاقتصادية الأساسية، بالتركيز على تمويل إنتاج وتصنيع وتصدير سلع البرنامج الاقتصادي الثلاثي<sup>(1)</sup>، كما نصت السياسة على رفع القيود على فتح الفروع للمصارف وتبسيط إجراءات فتح الحسابات للعملاء وفتح فروع للبنك المركزي بجميع ولايات السودان التي لم تكن بها فروع، إضافة إلى التوسع في نشر الخدمات المصرفية الإلكترونية.

وقد أدى تطبيق هذه الإجراءات مع التوسع الكبير الذي حدث في عرض النقود نتيجة لتمويل الحكومة بالعجز وشراء بنك السودان المركزي لذهب التنقيب الأهلي إلى زيادة ملحوظة في حجم الودائع المصرفية من 29,526 مليون جنيه بنهاية عام 2011 إلى 44,093 مليون جنيه بنهاية عام 2012، أي بمعدل 49 %.

(1) وهو برنامج اقتصادي إسعافي للأعوام (2012-2013-2014) يسعى ضمن أهداف أخرى إلى دعم التوسع في إنتاج وتصنيع ثماني سلع أربع منها لإحلال الواردات هي القمح، السكر، الأدوية والحبوب الزيتية وأربع منها للتصدير هي القطن، الصمغ العربي، الثروة الحيوانية والمعادن وعلى رأسها الذهب.

## ثانياً: محور تخصيص الموارد

هدفت السياسات في هذا المحور إلى توجيه الموارد المصرفية المتاحة (محلية وأجنبية) إلى تمويل النشاط الاقتصادي بصفة عامة، مع إعطاء أولوية خاصة لتمويل سلع البرنامج الاقتصادي الثلاثي، بالإضافة إلى تمويل الشرائح الضعيفة في المجتمع إسهاماً في تخفيف حدة الفقر ومعالجة البطالة.

تمثلت الوسائل والآليات التي استخدمها البنك المركزي لتحقيق أهداف هذا المحور في المساهمة في المحافظ التمويلية ومنح حوافز تشجيعية للمصارف المتعاونة و المساهمة في رؤوس أموال بعض المصارف ودعم مؤسسات التمويل الأصغر وتوجيه المصارف بتخصيص نسبة لا تقل عن 12 % من إجمالي التمويل لقطاع التمويل الأصغر، فضلاً عن قيام البنك المركزي بتدريب ألف خريج من الجامعات من كواد المصارف للمساعدة في تنفيذ برنامج التمويل الأصغر.

تجدر الإشارة إلى أن مساهمة البنك المركزي في محافظ التمويل بلغت 86 مليون جنيه منها 30 مليون جنيه لمحفظة القطن و 36 مليون جنيه لمحفظة تمويل الخريجين و 20 مليون جنيه لتمويل تأهيل قنوات مشروع الجزيرة. كما بلغت مساهمة البنك المركزي في رؤوس أموال المصارف التجارية 323.8 مليون جنيه، وبلغ حجم الودائع الاستثمارية 341.3 مليون جنيه والقروض الحسنة 147 مليون جنيه. كذلك ساهم البنك المركزي في دعم سوق ما بين المصارف بمبلغ 260 مليون جنيه. كما تم إصدار خطابات ضمان لشركة سكر النيل الأبيض وشركة ترويج بمبلغ 65 مليون جنيه.

## ثالثاً: محور تحقيق الاستقرار الاقتصادي

### أ. السياسة النقدية

هدفت السياسات المعلنة في هذا المحور لعام 2012 إلى تحقيق الاستقرار الاقتصادي المستدام باتخاذ سياسات نقدية ومالية تحقق نمواً حقيقياً في الناتج المحلي الإجمالي في حدود 2 % ومعدلاً للتضخم في حدود 17 % ومعدل نمو اسمي في عرض النقود في حدود 15 %. إلا أن الأداء الفعلي لعام 2012 كان مخالفاً للتوقعات، مما اضطر بنك السودان المركزي إزاء العجز الكبير الذي حدث في موازنة الدولة والتدني الحاد في موارد البلاد من النقد الأجنبي إلى تنفيذ حزمة من الإجراءات تمثلت في رفع نسبة الاحتياطي النقدي القانوني من 13 % إلى 15 % في أبريل ثم إلى 18 % في يوليو، وتم تنفيذ عدد من عمليات السوق المفتوحة، كما تم تنفيذ عدد من عمليات بيع وشراء النقد الأجنبي، وذلك في ظل السياسة الترشيدية التي ينتهجها البنك المركزي بهدف جذب الموارد لداخل الجهاز المصرفي للحد من الضغوط التضخمية ، وقد نتج عن هذه الإجراءات الآتي:



أ) بلغت الاستدانة المباشرة للحكومة من البنك المركزي 2000 مليون جنيه بنهاية عام 2012 مقابل 1,500 مليون جنيه بنهاية عام 2011، أي بنسبة زيادة بلغت 33 % .

ب) بلغت مشتريات البنك المركزي من الأوراق المالية بنهاية عام 2012 مبلغ 1157.8 مليون جنيه مقارنة بمبلغ 2,275 مليون جنيه بنهاية عام 2011.

ج) بلغ الأثر التوسعي لعمليات شراء وتخصيص عائدات ذهب التنقيب الأهلي بنهاية عام 2012 مبلغ 4280 مليون جنيه مقارنة بمبلغ 651.8 مليون جنيه بنهاية عام 2011.

وكان الأثر المباشر للإجراءات المذكورة أعلاه توسعياً ، مما أدى إلى نمو كبير في عرض النقود بلغ 40.2 % بنهاية عام 2012 مقارنة بمستهدف السياسة الذي كان 15 %.

### ب. سياسات النقد الأجنبي

هدفت سياسات النقد الأجنبي إلى بناء احتياطات من النقد الأجنبي وترشيد استخداماته مع الاستمرار في حرية التعامل به وتحرير المعاملات وإزالة كافة القيود على الحسابات بالنقد الأجنبي، وذلك للوصول تدريجياً لسعر صرف مستقر تحدده عوامل العرض والطلب في سوق موحدة، وذلك من خلال انتهاج وتنفيذ حزمة من الإجراءات لمعالجة المشاكل التي واجهت البلاد بعد انفصال جنوب السودان وما صاحب ذلك من تحديات تمثلت في التوسع النقدي وفقدان جزء كبير من موارد النفط، ودعم السلع الأساسية، والتوقعات السالبة للمتعاملين المرتبطة بعدم اليقين، والحظر الاقتصادي الأمريكي على السودان.

وقد أدت تلك العوامل مجتمعة إلى انخفاض قيمة الجنيه السوداني وتزايد الفجوة بين أسعار الصرف في السوق المنظم وأسعار الصرف في السوق غير المنظم. ولتحقيق أهداف سياسات النقد الأجنبي قام البنك المركزي بتنفيذ حزمة من الإجراءات التي أسهمت نسبياً في تخفيف حدة الآثار السالبة، حيث شملت الإجراءات الجوانب التالية:

#### ترشيد الطلب على النقد الأجنبي:

- 1/ أوقف البنك المركزي ضخ النقد الأجنبي للصرافات كلياً وخفض النسبة المخصصة للمصارف بعد تصحيح أسعار الصرف، الأمر الذي شجع المصارف والصرافات على جذب موارد من النقد الأجنبي بلغت بالمصارف 1,684 مليون دولاراً وبالصرافات 121 مليون دولاراً بنهاية عام 2012.
- 2/ عمل البنك المركزي على التنسيق مع الجهات ذات الصلة في ترشيد استخدامات النقد الأجنبي من خلال ضبط الصرف في معظم البنود.
- 3/ استمر البنك المركزي في ترشيد استخدامات النقد الأجنبي للأغراض غير المنظورة مثل السفر والعلاج، والدراسة بالخارج وغيرها. وقد أدى ذلك إلى انخفاض المبالغ التي تقوم ببيعها المصارف

والصرافات للأغراض غير المنظورة (السفر، العلاج، الدراسة بالخارج...الخ) من 427 مليون دولاراً في عام 2011 إلى 222 مليون دولاراً في عام 2012 بنسبة 48 %.

4/ قام البنك المركزي بإنشاء نظام الربط الشبكي لتداول استثمارات الصادر والوارد بين الجهات المعنية (البنك المركزي، المصارف التجارية، إدارة الجمارك ووزارة التجارة)، وذلك درءاً للممارسات غير السليمة في مجال التجارة الخارجية والتي تسبب ضغطاً على موارد النقد الأجنبي.

5/ نظم البنك المركزي التحويلات الخاصة بشركات الاتصالات وشركات الطيران وتحويلات العمال الأجانب، وذلك بمطالبة شركات الاتصال بتحديد نسبة من أرباحها لإعادة استثمارها بالداخل، وجدولة تحويلات شركات الاتصال وشركات الطيران.

### موارد النقد الأجنبي

سعى البنك المركزي في التحرك الخارجي لاستقطاب موارد نقد أجنبي، مما كان له الأثر المباشر في زيادة موارد النقد الأجنبي وبالتالي المساهمة في تحقيق استقرار نسبي في سعر الصرف. كما قام البنك المركزي بتعديل فترة استرداد حصة الصادر بالنسبة للاعتمادات المستندية إطلاع (Sight L/Cs) والدفع ضد المستندات (CAD) لتصبح شهراً بدلاً عن شهرين. كما تم تحديد فترة شهر واحد فقط للاحتفاظ بحصيلة الصادر بحساب الصادر.

### استقرار سعر الصرف

استمر البنك المركزي في إتباع سياسة سعر الصرف المرن المدار وانتهاج سياسة التصحيح المستمر في سعر صرف الجنيه السوداني مقابل العملات الأجنبية بهدف التوصل إلى سعر صرف متوازن ومستقر، حيث تم تصحيح أسعار الصرف في يونيو 2012 ضمن حزمة من الإجراءات الاقتصادية التصحيحية التي اتبعتها الدولة لتخفيف الآثار السالبة لانفصال دولة جنوب السودان . تم تعديل الحافز<sup>(1)</sup> من 4.77 % إلى 15 % كما تم تخفيض سعر صرف البنك المركزي لمعاملات وزارة المالية و الاقتصاد الوطني من 2.670 جنيه للدولار إلى 4.398 بنسبة 65 %، وبالمقابل انخفضت أسعار صرف الجنيه في السوق المنظم من 2.881 جنيه للدولار إلى حدود 5.600 جنيه للدولار في المتوسط بنسبة 94 %، مما ساهم في تقريب الفجوة بين أسعار الصرف في السوق المنظم و أسعار الصرف في السوق غير المنظم.

(1) هو نسبة يحددها البنك المركزي تضاف لسعر الصرف المعلن بالبنك المركزي والمصارف والصرافات عند بيع أو شراء النقد الأجنبي

#### رابعاً: محور السياسات المصرفية والرقابية وتطوير نظم الدفع والتقنية المالية والمصرفية

هدفت السياسات في هذا المحور لتحقيق الاستقرار المالي والمصرفي وتوفير السلامة المالية للجهاز المصرفي، وكذلك العمل على تنمية وتطوير الجهاز المصرفي والمالي حتى يتمكن من المنافسة داخلياً وخارجياً وشملت السياسات الجوانب التالية :

##### أ/ تنظيم وتنمية الجهاز المصرفي

استمر البنك المركزي في برنامج إعادة الهيكلة والإصلاح المصرفي، حيث تمكن 27 مصرفاً من استيفاء متطلبات زيادة رأس المال في المرحلة الثالثة (مبلغ 100 مليون جنيه) بنسبة 79 % من إجمالي المصارف، بينما لم تستوف 7 مصارف متطلبات البرنامج. وفي إطار تحديث آليات الرقابة في مجال مكافحة غسل الأموال وتمويل الإرهاب، تم تعديل الضوابط الخاصة بمكافحة غسل الأموال وتمويل الإرهاب، وقد تم إصدار مجموعة من الضوابط التي تضمن إرساء دعائم الضبط المؤسسي الفعال وتقوية نظم الضبط الداخلي.

##### ب/ الرقابة المصرفية

هدفت السياسات في هذا الجانب إلى تحقيق الالتزام بالمعايير الرقابية الدولية الصادرة من لجنة بازل ومجلس الخدمات المالية الإسلامية والالتزام بمؤشرات السلامة المالية للمصارف ورفع الكفاءة المالية، ومعالجة أوجه الضعف والقصور وتعزيز وتطوير دور الرقابة الذاتية للمصارف والمؤسسات المالية غير المصرفية، وذلك من خلال تفعيل دور مجالس الإدارات وتقوية أنظمة الرقابة والمراجعة الداخلية ومسئولي الالتزام.

بذل البنك المركزي جهوداً كبيرة لتحسين موقف المؤشرات المصرفية في ظل الظروف الاقتصادية التي مرت بها البلاد خاصة فيما يتعلق بالتعثر المصرفي وسداد التمويل، من خلال إصدار الضوابط المنظمة لمنح التمويل المصرفي والضمانات المصاحبة، كما استمر البنك المركزي في استراتيجيته التي تبناها منذ عام 2011 والتي تركز على عملاء المصارف وقدراتهم المالية والتدفقات المالية لمشروعاتهم، والنزول بنسبة التعثر إلى الحدود المتعارف عليها عالمياً (6 %)، وتحسين الموقف العام للمؤشرات المصرفية بما يُمكن المصارف من المنافسة داخلياً وخارجياً.

فيما يلي ملخص لأداء المصارف وفقاً لمؤشرات الأداء التالية:

##### 1/ مؤشرات الميزانية الموحدة للمصارف العاملة

أ- انخفضت نسبة إجمالي الودائع إلى الخصوم من 60.0 % في عام 2011 إلى 59.3 % في عام 2012.

ب- انخفضت نسبة رأس المال والاحتياطيات إلى الخصوم من 19.4 % في عام 2011 إلى 16.2 % في عام 2012.

ج- انخفضت نسبة التمويل إلى إجمالي الأصول من 49.2 % في عام 2011 إلى 45.5 % في عام 2012.

د- انخفضت نسبة التمويل إلى إجمالي الودائع من 82.0 % في عام 2011 إلى 76.7 % في عام 2012.

## 2/ مؤشرات السلامة المالية للمصارف

أ- انخفضت كفاية رأس المال من 13 % بنهاية عام 2011 إلى 12 % بنهاية عام 2012.

ب- انخفضت نسبة التعثر من 12.6 % بنهاية عام 2011 إلى 11.9 % بنهاية عام 2012.

ج- انخفضت نسبة مخصصات التمويل إلى الديون المتعثرة من 39.7 % في عام 2011 إلى 36.4 % في عام 2012.

د- ارتفعت نسبة العائد على الأصول (قبل الضريبة) من 4.2 % في عام 2011 إلى 4.4 % في عام 2012.

هـ- ارتفعت نسبة العائد على الأسهم (قبل الضريبة) من 28.8 % في عام 2011 إلى 36.5 % في عام 2012.

و- ارتفعت نسبة الأصول السائلة إلى إجمالي الأصول من 36.3 % في عام 2011 إلى 41.5 % في عام 2012.

يلاحظ من المؤشرات المذكورة تحسن الأداء في بعض المؤشرات وخاصة فيما يتعلق بالتمويل المتعثر ومخصصاته، وذلك نتيجة لجهود بنك السودان المركزي في هذا المجال، فيما تراجع الأداء لبعض المؤشرات نتيجة لتأثير بيئة الاقتصاد الكلي على الأوضاع المالية للمصارف.

## ج/ الاستعلام والتصنيف الائتماني

هدفت السياسات في هذا الجانب إلى العمل وفقاً للنظام الجديد الخاص بوكالة الاستعلام والتصنيف الائتماني، وإدخال خدمة التصنيف الائتماني للعملاء (credit scoring)، وتضمين المؤسسات المالية غير المصرفية في خدمة التصنيف الائتماني والاحتفاظ ببيانات عملائها طرف الوكالة.

## د/ نظم الدفع والتقنية المصرفية والمالية

تمكن البنك المركزي في هذا الجانب من إكمال مسودة قانون نظم الدفع ولوائح الإشراف والتحويل الإلكتروني، واستكمال تطبيق نظام التسويات الآنية الإجمالية المعروف بنظام (سراج).

#### خامساً: محور سياسات التمويل الأصغر والصغير ومتناهي الصغر

هدفت السياسات في هذا المحور إلى تشجيع التمويل الأصغر للمساهمة في تحقيق التنمية الاقتصادية والاجتماعية، وذلك بزيادة مساهمة مشروعات التمويل الأصغر في الدخل القومي، وتوفير فرص العمل وتخفيف حدة الفقر وتحقيق أكبر قدر ممكن من العدالة الاجتماعية، حيث تم إلزام المصارف بتخصيص نسبة 12 % على الأقل من المحفظة التمويلية لكل مصرف لتوجه لبرامج التمويل الصغير والأصغر ومتناهي الصغر والتمويل ذي البعد الاجتماعي. تم إنشاء وكالة ضمان التمويل الأصغر (كفالات) لتقديم خدمات تأمين التمويل الأصغر بالجملة لتشجيع المصارف لتقديم التمويل بالجملة لمؤسسات التمويل الأصغر بالولايات والقطاعات المستهدفة، وتم إدخال خدمات الضمانات عبر شركات التأمين وفقاً لوثيقة تأمين التمويل الأصغر الشاملة بالإضافة إلى باقة الضمانات السارية.

ارتفع عدد مؤسسات التمويل الأصغر من 10 مؤسسات خلال عام 2011م إلى 12 مؤسسة خلال عام 2012م. و بلغت نسبة التنفيذ الفعلية للتمويل الأصغر 4.9 % من إجمالي التمويل المصرفي خلال عام 2012م مقارنة بنسبة 3.2 % خلال عام 2011م.

#### سادساً: محور تطوير إدارة العملة:

هدفت السياسات في هذا المحور إلى تطوير إدارة العملة بما يتوافق مع متطلبات النمو والاستقرار الاقتصادي المنشود، حيث تم توفير كميات كافية من العملة الورقية والمعدنية لمقابلة حاجة الاقتصاد الوطني، مع الاستمرار في تطبيق سياسة العملة النظيفة ومكافحة التزييف والتزوير من خلال التنسيق مع الجهات العدلية والأمنية، وتحسين نوعية ورق العملة المتداولة خاصة الفئات الصغيرة وإلزام المصارف بصرف عملات سليمة ونظيفة لعملائها، وتطوير أسس وآليات عد وفرز وفحص وتصنيف وإبادة العملة الورقية من خلال تطوير مركز الفرز الآلي، والتوسع والاستمرار في التوعية الإعلامية للتعريف بمواصفات العملة النظيفة والسليمة للجمهور بمختلف القطاعات من خلال الوسائط الإعلامية المختلفة.



## الفصل الثالث

### عرض النقود





## عرض النقود

يشمل عرض النقود بالتعريف الواسع للنقود (M2) كلاً من العملة لدى الجمهور والودائع تحت الطلب، بالإضافة إلى شبه النقود (الهوامش على خطابات الاعتمادات المستندية وعلى خطابات الضمان والودائع لأجل والودائع الاستثمارية). فيما يشمل عرض النقود بمعناه الضيق (M1) العملة لدى الجمهور والودائع تحت الطلب. يستعرض هذا الفصل أهم تطورات عرض النقود والعوامل المؤثرة فيه، بالإضافة إلى التغيرات في القاعدة النقدية والمضاعف النقدي وسرعة دوران النقود.

### عرض النقود (M2)

يوضح الجدول رقم (1-3) عرض النقود والعوامل المؤثرة فيه بنهاية عامي 2011 و 2012 ، كما يوضح الشكل رقم (1-3) والشكل (2-3) التطور في عرض النقود خلال الفترة (2008 - 2012) ونسب مكونات عرض النقود بنهاية عامي 2011 و 2012.

### جدول رقم (3-1)

عرض النقود والعوامل المؤثرة فيه بنهاية عامي 2011 و 2012

(مليون جنيه)

التغير خلال 2012		2012**	2011	الأعوام	البيان
معدل التغير (%)	التغير				
40.2	16,810.3	58,663.3	41,853.0		أ/ عرض النقود (M2)
24.7	6,143.4	30,993.4	24,850.0		1/ وسائل الدفع الجارية (M1)
30.4	3,901.4	16,751.5	12,850.1		العملة لدى الجمهور
18.7	2,242.0	14,241.9	11,999.9		ودائع تحت الطلب*
62.7	10,666.9	27,669.9	17,003.0		2/ شبه النقود
ب/ العوامل المؤثرة على عرض النقود					
(21.6)	(1,220.3)	(6,879.4)	(5,659.1)		صافي الأصول الأجنبية
94.4	7,761.4	15,986.2	8,224.8		إعادة التقييم
26.1	10,269.2	49,556.5	39,287.3		صافي الأصول المحلية
26.3	4,484.8	21,524.4	17,039.6		1. استحقاقات الجهاز المصرفي على القطاع العام
29.1	4,135.8	18,354.0	14,218.2		1-1 الحكومة المركزية
12.4	349.0	3,170.4	2,821.4		1-2 المؤسسات العامة
37.1	7,593.6	28,036.4	20,442.8		2. استحقاقات الجهاز المصرفي على القطاع الخاص
(100.2)	(1,809.2)	(4.3)	1,804.9		3. صافي البنود الأخرى
40.2	16,810.3	58,663.3	41,853.0		المجموع (أ) = (ب)
ج/ مؤشرات عرض النقود					
		28.5	30.7		العملة لدى الجمهور / عرض النقود (%)
		24.3	28.7		الودائع تحت الطلب / عرض النقود (%)
		47.2	40.6		شبه النقود / عرض النقود (%)

المصدر: بنك السودان المركزي

\* تشمل الودائع الجارية في المصارف وودائع الحكومات الولائية والمحلية والمؤسسات العامة في البنك المركزي

\*\* بيانات أولية

شكل رقم (1-3)  
التطور في عرض النقود خلال الفترة (2008-2012)

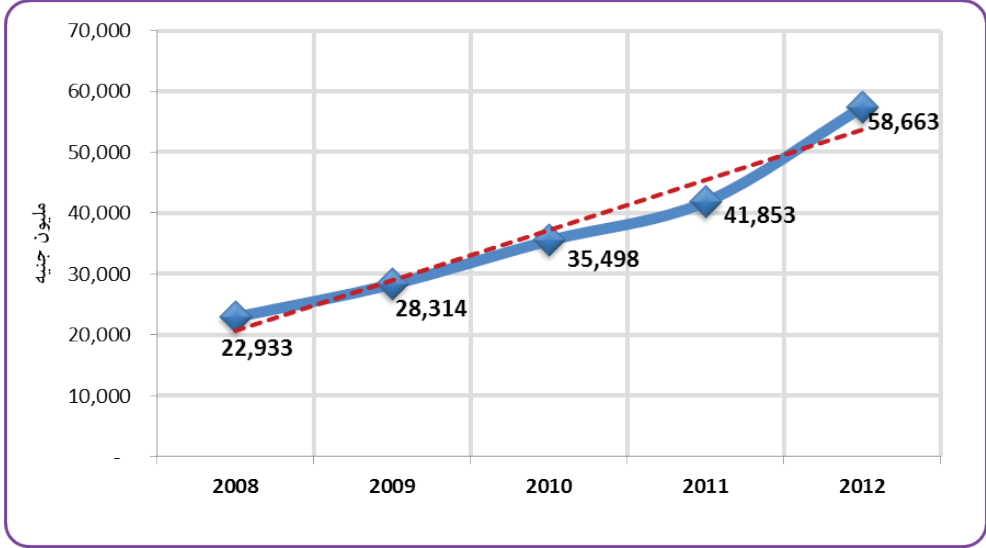

شكل رقم (2-3)  
معدل النمو التراكمي لعرض النقود على أساس شهري للعام 2012

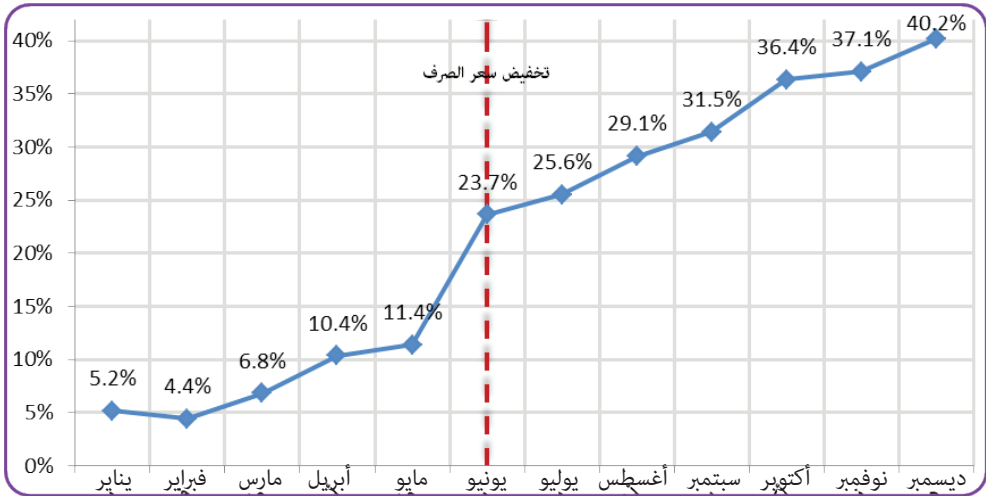

### شكل رقم (3-3)

نسب مكونات عرض النقود بنهاية عامي 2011 و 2012

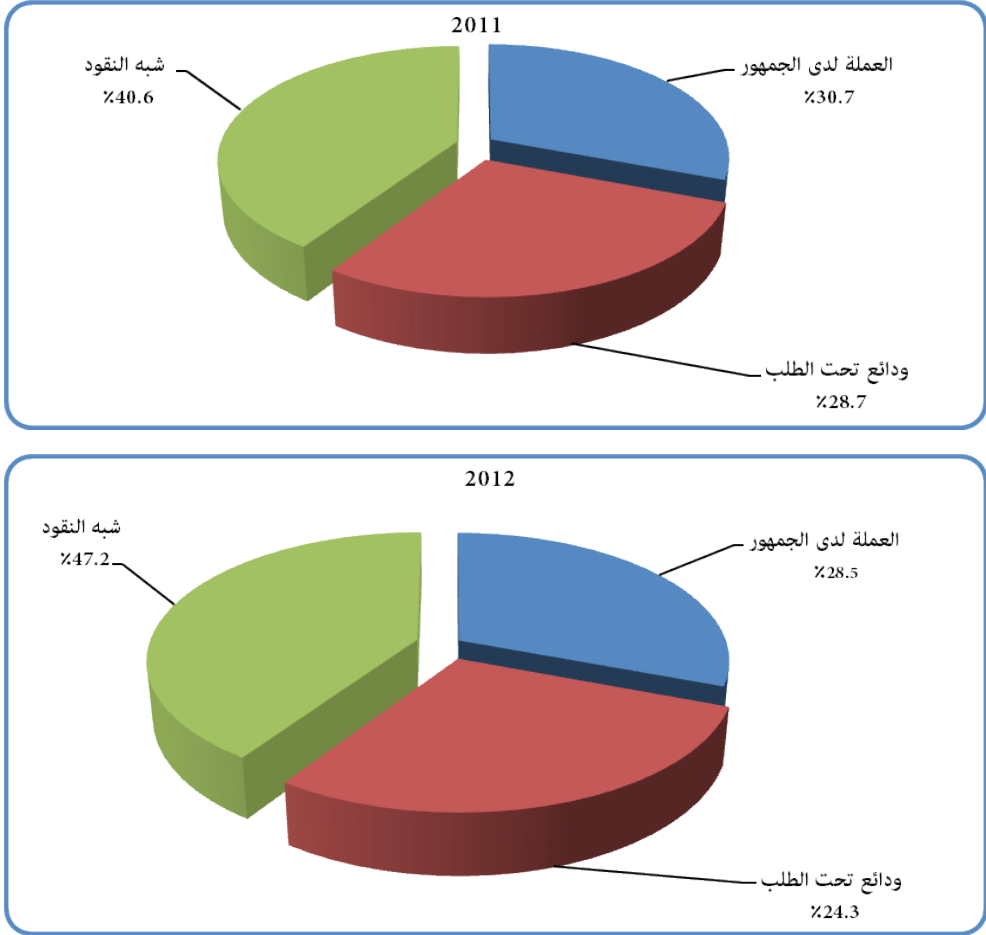

يتضح من الجدول رقم (1-3) والشكل رقم (1-3) ارتفاع عرض النقود من 41,853.0 مليون جنيه بنهاية عام 2011 إلى 58,663.3 مليون جنيه بنهاية عام 2012 بمعدل نمو 40.2 %، حيث تتسق هذه الزيادة مع الاتجاه العام التصاعدي لعرض النقود خلال الخمسة أعوام الأخيرة كما موضح بالشكل رقم (1-3).

بلغت الزيادة في كل من وسائل الدفع الجارية وشبه النقود 6,143.4 مليون جنيه و 10,666.9 مليون جنيه على التوالي. وتعزى الزيادة في وسائل الدفع الجارية إلى ارتفاع العملة لدى الجمهور بمبلغ 3,901.4 مليون جنيه والودائع تحت الطلب بمبلغ 2,242.0 مليون جنيه بمعدل 30.4 % و 18.7 % على التوالي كما موضح بالجدول رقم (1-3).

## العوامل المؤثرة على عرض النقود:

تشمل العوامل المؤثرة على عرض النقود كلاً من صافي الأصول الأجنبية وصافي الأصول المحلية وبند إعادة التقييم. حيث يتضح من الجدول رقم (3-1) انخفاض بند صافي الأصول الأجنبية (أصول الجهاز المصرفي بالعملة الأجنبية ناقصاً الخصوم بالعملة الأجنبية) من سالب 5,659.1 مليون جنيه في عام 2011 إلى سالب 6,879.4 مليون جنيه في عام 2012 بمعدل 21.6 % عن عام 2011 ، ويُعزى ذلك بصورة أساسية لزيادة حجم الالتزامات الأجنبية طرف بنك السودان المركزي من 11,044.1 مليون جنيه في عام 2011 إلى 17,696.8 مليون جنيه في عام 2012 بسبب انخفاض سعر صرف الجنيه السوداني مقابل العملات الأجنبية في عام 2012، وذلك على الرغم من ارتفاع صافي الأصول الأجنبية لدى المصارف التجارية من 1,713.3 مليون جنيه في عام 2011 إلى 3,100.1 مليون جنيه في عام 2012 بمعدل 80.9 %.

ارتفع صافي الأصول المحلية من 39,287.3 مليون جنيه في عام 2011 إلى 49,556.5 مليون جنيه في عام 2012 بمبلغ 10,269.2 مليون جنيه بمعدل 26.1 %، نتيجة لزيادة التمويل الممنوح للقطاع الخاص بمبلغ 7,593.6 مليون جنيه ومعدل 37.1 %، وبصفة خاصة التمويل بالعملة الأجنبية الذي ارتفع من ما يعادل 2,665.0 مليون جنيه بنهاية عام 2011 إلى 5,667.8 مليون جنيه بنهاية عام 2012 بمعدل 112 % نتيجة لانخفاض سعر صرف الجنيه السوداني مقابل العملات الأجنبية في عام 2012. كذلك ارتفع صافي التمويل الممنوح للحكومة المركزية بمبلغ 4,135.8 مليون جنيه بمعدل 29.1 % بنهاية عام 2012، حيث بلغت الزيادة في رصيد التمويل المؤقت 2,000 مليون جنيه (وفقاً للمادة 48-1 من قانون بنك السودان المركزي) بمعدل 133 % عن عام 2011، كما بلغت الزيادة في رصيد التمويل عبر الشهادات 1,158.0 مليون جنيه بمعدل 52 % مقارنةً بعام 2011.

انخفض صافي البنود الأخرى بمبلغ 1,809.2 مليون جنيه عن العام 2011 بمعدل 100.2 %، ويعزى ذلك بصورة أساسية إلى الزيادة في بند الفرق بين عمليات شراء وتخصيص<sup>(1)</sup> عائدات الذهب. وكذلك ارتفع بند إعادة التقييم (التغيرات في صافي الأصول والخصوم بالعملة الأجنبية الناتجة عن تغيرات سعر الصرف عند تقييمها بالعملة المحلية) من 8,224.8 مليون جنيه في عام 2011 إلى 15,986.2 مليون جنيه في عام 2012 بمعدل 94.4 % نتيجةً لانخفاض في سعر صرف الجنيه السوداني.

فيما يلي أبرز المصادر التي ساهمت في زيادة معدل نمو عرض النقود من 17.9 % في عام 2011 إلى 40.2 % في عام 2012 علماً بأن السياسة النقدية استهدفت معدل نمو قدره 15 % في عام 2012.

(1) يُخصص عائد الذهب لشراء السلع الإستراتيجية كالقمح والمحروقات و الأدوية و مدخلات الإنتاج الزراعي و الصناعي، بالإضافة إلى تغطية الالتزامات الخارجية الأخرى.

## أهم مصادر التوسع النقدي:

يوضح الجدول رقم (3 - 2) والشكل رقم (3 - 4) أهم مصادر التوسع النقدي بنهاية عامي 2011 و 2012

### جدول رقم (2-3)

أهم مصادر التوسع النقدي بنهاية عامي 2011 و 2012

(مليون جنيه)

البيان	2011	2012	التغيير	%	نسبة المساهمة في التوسع في عرض النقود (%)
<b>بنك السودان المركزي:</b>					
التمويل المؤقت	1,499.3	3,499.3	2,000	133	11.9
تمويل الشهادات	2,217.1	3,375.1	1,158.0	52	6.9
فرق سعر بيع وشراء الذهب	942.6	5,426.2	4,483.6	476	26.7
<b>المصارف التجارية:</b>					
تمويل القطاع الخاص	19,830.0	27,278.0	7,448.0	37.6	44.3
تمويل القطاع العام	3,037.0	3,204.8	167.8	5.5	1.0

المصدر: بنك السودان المركزي

### شكل رقم (3 - 4)

أهم مصادر التوسع النقدي في بنك السودان  
والمصارف التجارية بنهاية عامي 2011 و 2012

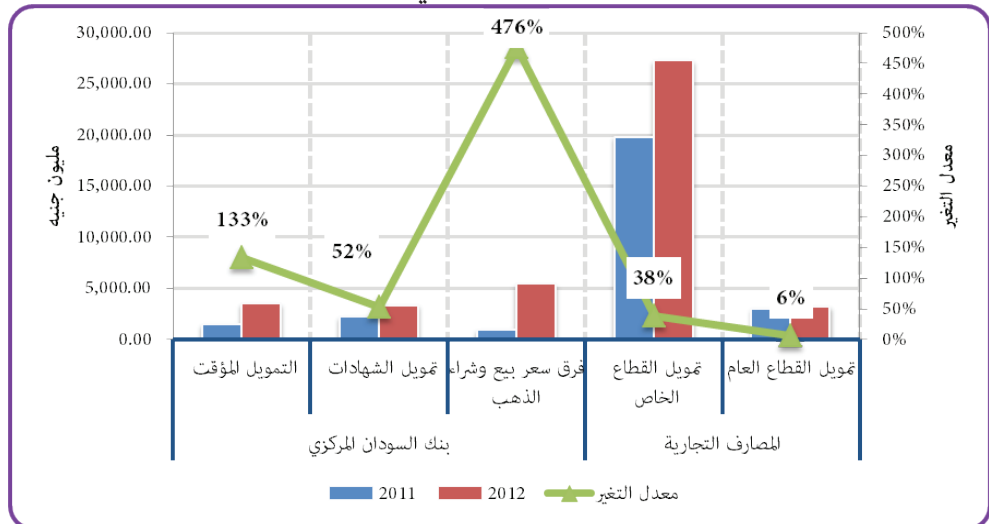

يوضح الجدول رقم (2-3) والشكل رقم (3-4) أهم مصادر التوسع النقدي من جانب بنك السودان المركزي والمصارف التجارية. في جانب بنك السودان المركزي أسهمت الزيادة الكبيرة في رصيد التمويل المؤقت للحكومة بنسبة 11.9 % من إجمالي التوسع النقدي في عام 2012، نتيجةً لارتفاع رصيد الاستدانة المؤقتة للحكومة من 1,499.3 مليون جنيه بنهاية عام 2011 إلى 3,499.3 مليون جنيه في عام 2012 بمعدل 133 %، وارتفع رصيد تمويل الشهادات من 2,217.1 مليون جنيه بنهاية عام 2011 إلى 3,375.1 مليون جنيه بنهاية عام 2012 بمعدل 52 % ونسبة مساهمة بلغت 6.9 % من إجمالي الزيادة في عرض النقود في عام 2012. كما ارتفع بند فروقات سعر شراء الذهب وتخصيص عائداته من النقد الأجنبي من 942.6 مليون جنيه في العام 2011 إلى 5,426.2 مليون جنيه في عام 2012 بمعدل 476 % ونسبة مساهمة بلغت 26.7 % من إجمالي الزيادة في عرض النقود في عام 2012.

وفي جانب المصارف التجارية بلغت نسبة مساهمة تمويل القطاع الخاص والقطاع العام 44.3 % و 1 % على التوالي من إجمالي الزيادة في عرض النقود في عام 2012، حيث ارتفع إجمالي رصيد تمويل القطاع الخاص من 19,830.0 مليون جنيه في العام 2011 إلى 27,278.0 مليون جنيه في العام 2012 بمعدل 37.6 %. كما ارتفع رصيد تمويل القطاع العام ارتفاعاً طفيفاً من 3,037.0 مليون جنيه في عام 2011 إلى 3,204.8 مليون جنيه في عام 2012 بمعدل 5.5 %.

### القاعدة النقدية (النقد الاحتياطية):

تتكون القاعدة النقدية من العملة المتداولة خارج بنك السودان المركزي (العملة لدى الجمهور والعملة لدى المصارف التجارية)، واحتياطي المصارف التجارية والودائع تحت الطلب لدى بنك السودان المركزي، ومن المعلوم أن القاعدة النقدية تمثل الهدف التشغيلي لبنك السودان المركزي الذي من خلاله تنفذ عمليات السياسة النقدية توسعيةً كانت أو انكماشية، وبحكم العلاقة بين القاعدة النقدية والمضاعف النقدي يتم التأثير النهائي لتلك العمليات على حجم السيولة الكلية (عرض النقود).

يوضح الجدول رقم (3-3) القاعدة النقدية والأصول المقابلة لها بنهاية عامي 2011 و 2012، كما يوضح الشكل رقم (3-5) مكونات القاعدة النقدية بنهاية عامي 2011 و 2012.

### جدول رقم (3 - 3)

القاعدة النقدية (الخصوم) والأصول المقابلة لها بنهاية عامي 2011 و2012  
(مليون جنيه)

التغير خلال 2012	التغير %	2012*	2011	البيان
46.7	9,655.2	30,316.1	20,660.9	أ/ الأصول
35.4	(2,607.1)	(9,979.5)	(7,372.4)	1. صافي الأصول الأجنبية
96.3	7,899.6	16,104.6	8,205.0	2. إعادة التقييم
22.0	4,362.7	24,191.0	19,828.3	3. صافي الأصول المحلية
37.4	3,059.5	11,234.1	8,174.6	1-3 صافي مستحقات على الحكومة
35.4	3,158.0	12,087.9	8,929.9	1-3-1. مستحقات على الحكومة
13.0	98.5	853.8	755.3	1-3-2. ودائع الحكومة
12.2	290.3	2,662.7	2,372.4	3-2 مستحقات على مصارف تجارية
82.3	326.8	724.0	397.2	3-3 مستحقات على مؤسسات عامة
6.7	3.9	62.4	58.5	3-4 أدوات إدارة السيولة (شهاب)**
7.7	682.2	9,507.8	8,825.6	3-5 صافي بنود أخرى
46.7	9,655.2	30,316.1	20,660.9	مجموع الأصول = (3+2+1) = الخصوم
46.7	9,655.2	30,316.1	20,660.9	ب/ الخصوم (القاعدة النقدية)
30.8	4,209.7	17,869.9	13,660.2	1. العملة المتداولة خارج بنك السودان المركزي
30.4	3,901.4	16,751.5	12,850.1	1-1 لدى الجمهور
38.1	308.3	1,118.4	810.1	1-2 لدى المصارف التجارية
75.4	4,190.5	9,745.3	5,554.8	2. احتياطي المصارف طرف بنك السودان المركزي
86.8	1,255.0	2,700.9	1,445.9	3. ودائع تحت الطلب طرف بنك السودان المركزي***

المصدر: بنك السودان المركزي

\* بيانات أولية

\*\* شهادات إجارة بنك السودان المركزي

\*\*\* ودائع الحكومات الولائية والمحلية والمؤسسات العامة



شكل رقم (3 - 5)  
مكونات القاعدة النقدية بنهاية عام 2012

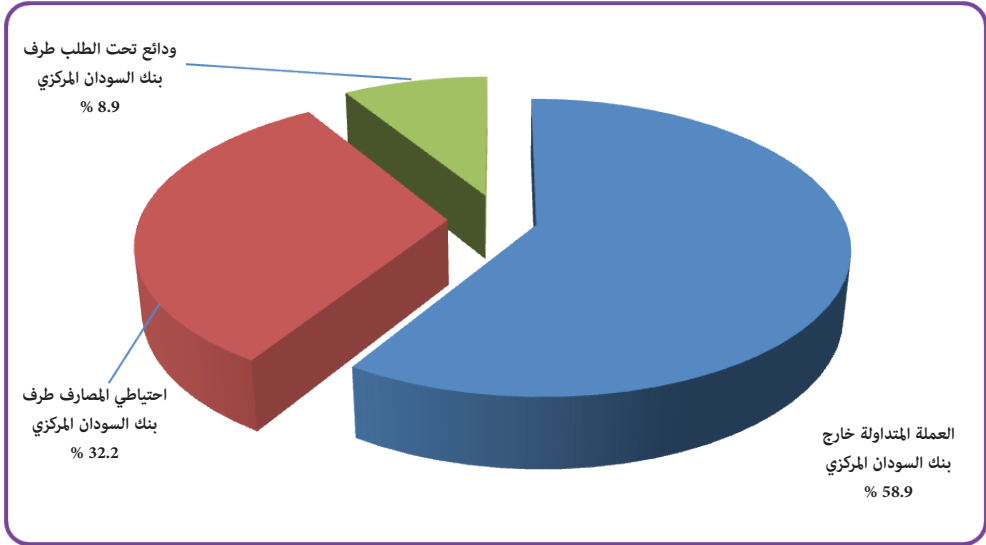

#### الأصول:

ارتفعت الأصول المقابلة للقاعدة النقدية من 20,660.9 مليون جنيه بنهاية عام 2011 إلى 30,316.1 مليون جنيه بنهاية عام 2012، ويعزى ذلك لارتفاع صافي الأصول المحلية من 19,828.3 مليون جنيه بنهاية عام 2011 إلى 24,191.0 مليون جنيه بنهاية عام 2012 بمعدل 22 %، وذلك بسبب زيادة صافي المستحقات على الحكومة المركزية بمعدل 37.4 % نتيجة لارتفاع حجم التمويل المؤقت للحكومة المركزية بمعدل 133.4 % والتمويل عبر الشهادات بمعدل 52.2 %، كما ارتفعت المستحقات على المؤسسات العامة والمصارف التجارية بمعدل 82.3 % و 12.2 % على التوالي.

ارتفع صافي البنود الأخرى من 8,825.6 مليون جنيه بنهاية عام 2011 إلى 9,507.8 مليون جنيه بنهاية عام 2012 بمعدل 7.7 % بسبب زيادة التمويل طويل الأجل للحكومة المركزية، وارتفاع الفرق في عمليات شراء وتخصيص عائدات الذهب. من جهة أخرى ارتفعت المستحقات على المصارف التجارية بمعدل 12.2 %، نتيجة لارتفاع مساهمة بنك السودان المركزي في رؤوس أموال المصارف المحلية بمعدل 18.4 % في عام 2012 مقارنة بعام 2011.

انخفض موقف صافي الأصول الأجنبية من سالب 7,327.4 مليون جنيه بنهاية عام 2011 إلى سالب 9,979.5 مليون جنيه بنهاية عام 2012 بمعدل 35.4 %. كما ارتفع بند إعادة التقييم

من 8,205.0 مليون جنيه بنهاية عام 2011 إلى 16,104.6 مليون جنيه بنهاية عام 2012 بمعدل 96.3 %، نتيجةً لانخفاض سعر صرف الجنيه السوداني مقابل العملات الأجنبية في عام 2012.

#### الخصوم:

ارتفعت القاعدة النقدية بمبلغ 9,655.2 مليون جنيه بنهاية عام 2012 بمعدل 46.7 %، حيث تركزت الزيادة بصورة أساسية في زيادة العملة المتداولة خارج بنك السودان المركزي (تشمل العملة لدى الجمهور والعملة طرف المصارف التجارية) بمبلغ 4,209.7 مليون جنيه بنسبة زيادة بلغت 30.8 % مقارنة بعام 2011، وذلك بسبب الزيادة في حجم العملة المصدرة. كما يلاحظ زيادة الاحتياطيات المصرفية بمبلغ 4,190.5 مليون جنيه وبمعدل 75.4 % نتيجة للزيادة في نسبة الاحتياطي النقدي القانوني من 11 % في عام 2011 إلى 18 % في عام 2012، وأدى ذلك إلى ارتفاع حجم الاحتياطي النقدي القانوني بمعدل 123.9 % مقارنةً بعام 2011. من جهةٍ أخرى أدى انخفاض سعر صرف الجنيه السوداني مقابل العملات الأجنبية في عام 2012 إلى زيادة حجم الاحتياطي النقدي القانوني بالعملة الأجنبية للمصارف مما ساهم في زيادة إجمالي احتياطيات المصارف بصفةٍ عامة والاحتياطي النقدي القانوني على وجه الخصوص. كما بلغت الزيادة في ودائع الحكومات الولائية والمحلية والمؤسسات العامة المضمنة في عرض النقود 1,255.0 مليون جنيه، حيث ارتفعت من 1,445.9 مليون جنيه في عام 2011 إلى 2,700.9 مليون جنيه في عام 2012 بمعدل 86.8 %.

#### المضاعف النقدي وسرعة دوران النقود:

يوضح الجدول رقم (3-4) والشكل رقم (3-6) والشكل رقم (3-7) المضاعف النقدي وسرعة دوران النقود خلال الفترة (2008 - 2012).

#### جدول رقم (3-4)

المضاعف النقدي وسرعة دوران النقود خلال الفترة (2008 - 2012)

2012	2011	2010	2009	2008	البيان
1.935	2.026	2.196	2.053	2.130	المضاعف النقدي*
4.149	4.461	4.569	4.791	5.434	سرعة دوران النقود**

المصدر: بنك السودان المركزي

\* المضاعف النقدي = عرض النقود بمعناه الواسع / القاعدة النقدية

\*\* سرعة دوران النقود = الناتج المحلي الإجمالي / عرض النقود

شكل رقم (6-3)  
المضاعف النقدي خلال الفترة (2012 - 2008)

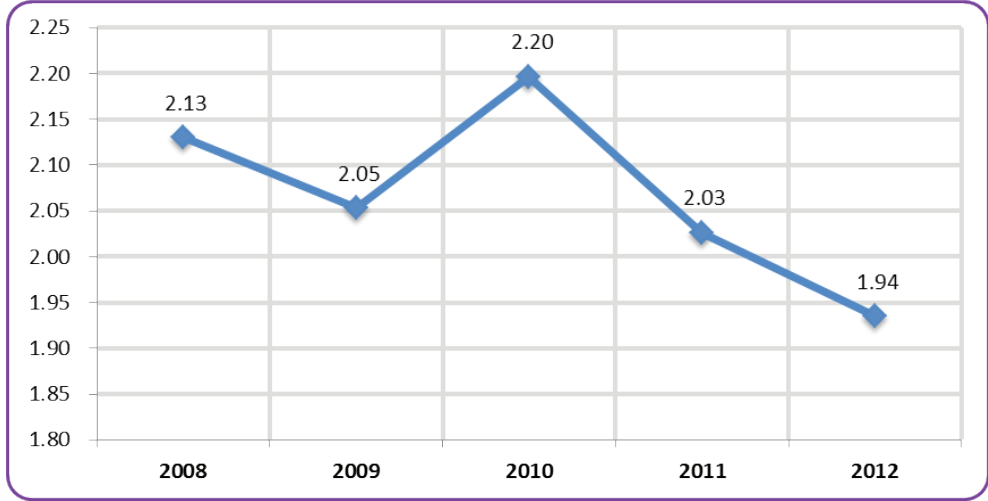

شكل رقم (7-3)  
سرعة دوران النقود خلال الفترة (2012 - 2008)

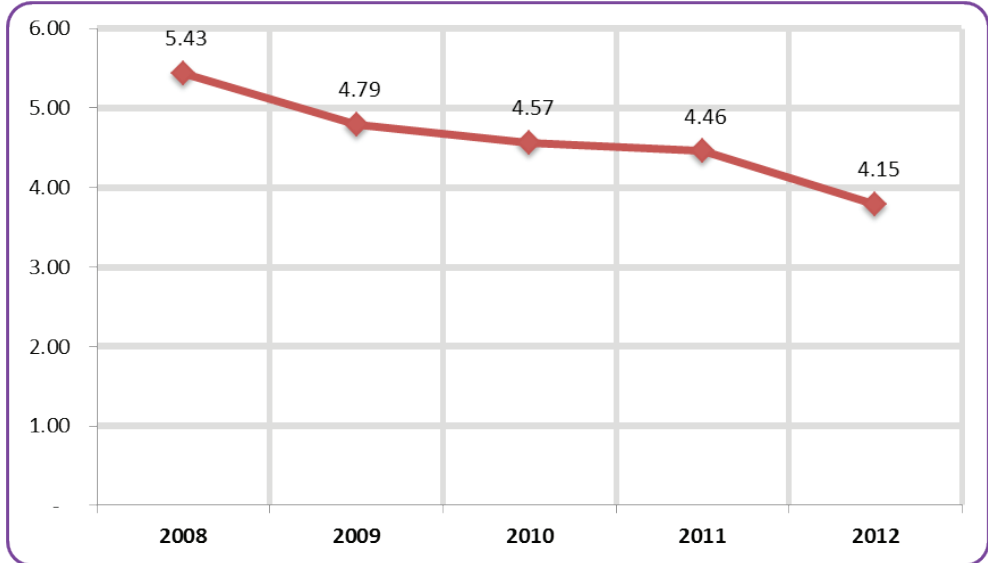

انخفض المضاعف النقدي من 2.026 بنهاية عام 2011 إلى 1.935 بنهاية عام 2012، ويرجع ذلك إلى زيادة معدل نمو القاعدة النقدية من 28 % في عام 2011 إلى 47 % في عام 2012، نتيجةً لارتفاع مساهمة البنك المركزي في التوسع النقدي بمعدل 51.7 % عام 2012 مقارنة بمعدل 38.6 % في عام 2011.

تمثل سرعة دوران النقود عدد المرات التي يتم فيها تبادل الوحدة من النقود لتسوية المعاملات والتبادلات الاقتصادية خلال فتره زمنية محدده، وترتبط عكسياً مع عرض النقود وطردياً مع الناتج المحلي الإجمالي، فالزيادة في عرض النقود ينعكس أثرها على الاسعار فترتفع مما يؤدي إلى انخفاض القوة الشرائية للنقود ، وتقل سرعة دوران النقود. فعلى الرغم من ارتفاع الناتج المحلي الإجمالي بالأسعار الجارية من 186,689.9 مليون جنيه بنهاية عام 2011 إلى 243,412.8 مليون جنيه بنهاية عام 2012 بمعدل 30.4 %، إلا أن هذا الارتفاع قابله ارتفاع بمعدل أكبر في عرض النقود، حيث ارتفع عرض النقود بمعدل 40.2 %، مما أدى إلى انخفاض سرعة دوران النقود. كما ساهم التطور في وسائل الدفع والمتمثل في زيادة عدد الصرافات الآلية ونقاط البيع في انخفاض سرعة دوران النقود .

## الفصل الرابع

### المصارف والمؤسسات المالية غير المصرفية



## المصارف والمؤسسات المالية غير المصرفية

يستعرض هذا الفصل أداء الجهاز المصرفي (بنك السودان المركزي والمصارف العاملة) والمؤسسات المالية غير المصرفية، حيث يتناول ميزانية بنك السودان المركزي وأداء الشركات والوحدات المساعدة له في تنفيذ سياساته وبرامجه المختلفة، والتي تشمل أداء وحدة التمويل الأصغر ووكالة الاستعلام والتصنيف الائتماني، وشركة الخدمات المصرفية الإلكترونية (شامخ). كما يتناول أهم التطورات المتعلقة بالمصارف وأداء المؤسسات المالية غير المصرفية المتمثلة في شركات الصرافة والتحاويل المالية، وشركة السودان للخدمات المالية المحدودة، وشركة ترويج للاستثمار المالي وصندوق ضمان الودائع المصرفية، وسوق الخرطوم للأوراق المالية، وشركات التأمين والوكالة الوطنية لتأمين وتمويل الصادرات.

### أولاً: الجهاز المصرفي:

#### 1/ بنك السودان المركزي

تتلخص مهام بنك السودان المركزي حسب ما ورد في المادة (6) من قانونه لسنة 2002 (تعديل 2012) في المحافظة على استقرار سعر الصرف وكفاءة النظام المصرفي وإصدار العملة بأنواعها وتنظيمها ومراقبتها، ووضع السياسة النقدية وتنفيذها، وتنظيم العمل المصرفي ورقابته والإشراف عليه، والعمل على تطويره وتنميته ورفع كفاءته بما يساعد على تحقيق التنمية الاقتصادية والاجتماعية المتوازنة، بالإضافة إلى عمله كمصرف للحكومة ومستشار ووكيل لها في الشؤون النقدية والمالية.

ارتفع عدد فروع بنك السودان المركزي من 10 فروع بنهاية عام 2011 إلى 15 فرعاً بنهاية عام 2012 موزعة على ولايات السودان المختلفة، حيث تم افتتاح عدد 5 فروع جديدة في كلٍ من الجنية والدمازين وسنار وكادوقلي وكسلا.

#### ميزانية بنك السودان المركزي

يوضح الجدول رقم (1-4) ميزانية بنك السودان المركزي بنهاية عامي 2011 و 2012 حسب التصنيف الموصى به من قبل صندوق النقد الدولي للأغراض النقدية.

جدول رقم (4-1)  
ميزانية بنك السودان المركزي بنهاية عامي 2011 و 2012

(مليون جنيه)

البيان	2011/12/31	* 2012/12/31	التغير	معدل التغير %
<b>الأصول :</b>				
أوراق نقدية وأرصدة مصارف	3,525.6	7,480.7	3,995.1	112.2
سندات أجنبية **	139.9	234.6	94.7	67.7
أصول خارجية أخرى	4.2	0.0	(4.2)	(100.0)
تمويل وسلفيات للمصارف	657.7	632.3	(25.4)	(3.9)
سلفيات مؤقتة للحكومة تحت المادة (48- 1)	1,499.3	3,499.3	2,000.0	133.4
تمويل طويل الأجل للحكومة	5,212.2	5,212.2	0.0	0.0
تمويل وسلفيات للمؤسسات العامة	76.6	286.5	209.9	274.0
المساهمة في رؤوس أموال المصارف المحلية	1,714.8	2,030.4	315.6	18.4
مساهمات أخرى ***	320.6	437.4	116.8	36.4
حسابات أخرى	17,968.5	32,849.7	14,881.1	82.8
<b>مجموع الأصول</b>	<b>31,119.4</b>	<b>52,663.1</b>	<b>21,543.7</b>	<b>69.2</b>
<b>الخصوم :</b>				
العملة الورقية والمعدنية المتداولة	13,660.2	17,869.9	4,209.7	30.8
التزامات إطلاع :	8,457.8	13,746.8	5,289.0	62.5
الحكومة المركزية	755.3	853.8	98.5	13.0
الحكومات الولائية والمحليات	205.7	162.9	(42.8)	(20.8)
المؤسسات العامة	1,240.3	2,538.0	1,297.7	104.6
المصارف	6,256.5	10,192.1	3,935.6	62.9
مراسلون بالخارج	876.9	900.4	23.5	2.7
التزامات لأجل	3,210.4	5,515.9	2,305.5	71.8
اتفاقيات الدفع	61.5	102.4	40.9	66.5
رأس المال و الاحتياطات	283.3	314.8	31.5	11.1
حسابات أخرى	4,569.3	14,212.9	9,643.4	211.0
<b>مجموع الخصوم</b>	<b>31,119.4</b>	<b>52,663.1</b>	<b>21,543.7</b>	<b>69.2</b>

المصدر : بنك السودان المركزي

\* بيانات أولية

\*\* مساهمات في بنوك أجنبية

\*\*\* مساهمات في مؤسسات عامة محلية



يتضح من الجدول رقم (4-1) الزيادة في أصول وخصوم بنك السودان المركزي من 31,119.4 مليون جنيه بنهاية عام 2011 إلى 52,663.1 مليون جنيه بنهاية عام 2012 بمعدل 69.2 %.

في جانب الأصول ارتفعت الأوراق النقدية وأرصدة المصارف من 3,525.6 مليون جنيه بنهاية عام 2011 إلى 7,480.7 مليون جنيه بنهاية عام 2012 بمعدل 112.2 %، بالإضافة إلى ارتفاع رصيد السلفيات المؤقتة للحكومة تحت المادة (48-1) من قانون بنك السودان المركزي من 1,499.3 مليون جنيه بنهاية عام 2011 إلى 3,499.3 مليون جنيه بنهاية عام 2012 بمعدل 133.4 %، وذلك لمعالجة عجز الموازنة العامة للدولة، كما ارتفعت الحسابات الأخرى من 17,968.5 مليون جنيه بنهاية عام 2011 إلى 32,849.7 مليون جنيه بنهاية عام 2012 بمعدل 82.8 % نتيجة لارتفاع فرق سعر شراء وبيع الذهب، بينما انخفض بند تمويل وسلفيات للمصارف من 657.7 مليون جنيه بنهاية عام 2011 إلى 632.3 مليون جنيه بنهاية عام 2012 بمعدل 3.9 %.

في جانب الخصوم ارتفع رصيد التزامات الإطلاع (Sight Liabilities) من 8,457.8 مليون جنيه بنهاية عام 2011 إلى 13,746.8 مليون جنيه بنهاية عام 2012 بمعدل 62.5 %، ويعزى ذلك لارتفاع ودائع المؤسسات العامة من 1,240.3 مليون جنيه بنهاية عام 2011 إلى 2,538.0 مليون جنيه بنهاية عام 2012 بمعدل 104.6 %، بالإضافة إلى ارتفاع التزامات المصارف من 6,256.5 مليون جنيه بنهاية عام 2011 إلى 10,192.1 مليون جنيه بنهاية عام 2012 بمعدل 62.9 %، كما ارتفعت الالتزامات لأجل من 3,210.4 مليون جنيه بنهاية عام 2011 إلى 5,515.9 مليون جنيه بنهاية عام 2012 بمعدل 71.8 %، وارتفعت الحسابات الأخرى من 4,569.3 مليون جنيه بنهاية عام 2011 إلى 14,212.9 مليون جنيه بنهاية عام 2012 بمعدل 211.0 %.

## 2/ المصارف العاملة:

يوضح الجدول رقم (4-2) هيكل الجهاز المصرفي في السودان بنهاية عامي 2011 و 2012.

### جدول رقم (4-2)

هيكل الجهاز المصرفي في السودان بنهاية عامي 2011 و 2012

البيان	2011	2012
(أ) المصارف المتخصصة	5	5
* مشتركة	2	2
* حكومية	3	3
(ب) المصارف التجارية	28	30
* مشتركة	23	23
* حكومية	1	1
* أجنبية	4	6
الإجمالي (أ) + (ب)	33	35

المصدر: بنك السودان المركزي

\* المصارف المشتركة هي المصارف التي يشترك في رأس مالها القطاع المحلي (حكومي او خاص) والأجنبي.

بلغ عدد المصارف العاملة في السودان 35 مصرفاً بنهاية عام 2012 م مقارنةً بعدد 33 مصرفاً بنهاية عام 2011، حيث شهد عام 2012 دخول مصرفين أجنيين إلى القطاع المصرفي بالسودان هما البنك الأهلي المصري و مصرف أبوظبي الإسلامي.

### الميزانية الموحدة للمصارف العاملة

يوضح الجدول رقم (3-4) الميزانية الموحدة للمصارف العاملة بنهاية عامي 2011 و 2012 حسب التصنيف الموصى به من قبل صندوق النقد الدولي.

### جدول رقم (3-4)

الميزانية الموحدة للمصارف العاملة بنهاية عامي 2011 و 2012

(مليون جنيه)

البيان	2011/12/31	2012/12/31*	التغير	معدل التغير%
<b>الأصول:</b>				
نقد محلي	810.0	1,118.4	308.4	38.1
أرصدة لدى بنك السودان المركزي	6,027.4	12,015.3	5,987.9	99.3
أرصدة لدى مصارف أخرى	1,510.7	1,470.7	(40.0)	(2.6)
المراسلون بالخارج	2,489.3	4,893.6	2,404.3	96.6
إجمالي التمويل (لا يشمل تمويل الحكومة المركزية)	22,867.1	30,482.8	7,615.7	33.3
حسابات أخرى	12,799.6	17,068.8	4,269.2	33.4
<b>مجموع الأصول</b>	<b>46,504.1</b>	<b>67,049.6</b>	<b>20,545.5</b>	<b>44.2</b>
<b>الخصوم:</b>				
<b>ودائع المقيمين :-</b>	<b>27,775.6</b>	<b>39,544.3</b>	<b>11,768.7</b>	<b>42.4</b>
الجمهور	25,505.8	36,126.7	10,620.9	41.6
الحكومة**	609.0	1,913.3	1,304.3	214.2
المؤسسات العامة	1,660.8	1,504.3	(156.5)	(9.4)
المصارف :	2,556.4	3,809.5	1,253.1	49.0
بنك السودان المركزي	721.0	1,213.1	492.1	68.3
مصارف أخرى	1,059.4	802.9	(256.5)	(24.2)
مراسلون بالخارج	776.0	1,793.5	1,017.5	131.1
راس المال والاحتياطيات	9,036.0	10,830.7	1,794.7	19.9
الحسابات الأخرى	7,136.1	12,865.1	5,729.0	80.3
<b>مجموع الخصوم</b>	<b>46,504.1</b>	<b>67,049.6</b>	<b>20,545.5</b>	<b>44.2</b>

المصدر: بنك السودان المركزي

\* بيانات أولية

\*\* تشمل الحكومة المركزية والحكومات الولائية

ارتفعت جملة أصول المصارف العاملة ارتفاعاً كبيراً من 46,504.1 مليون جنيه بنهاية عام 2011 إلى 67,049.6 مليون جنيه بنهاية عام 2012 بمعدل 44.2 % ، ويعزى ذلك بصورة أساسية لارتفاع بند أرصدة المصارف لدى بنك السودان المركزي من 6,027.4 مليون جنيه بنهاية عام 2011 إلى 12,015.3 مليون جنيه بنهاية عام 2012 بمعدل 99.3 % نتيجة لزيادة نسبة الاحتياطي النقدي القانوني، وارتفاع رصيد المراسلين بالخارج من 2,489.3 مليون جنيه بنهاية عام 2011 إلى 4,893.6 مليون جنيه بنهاية عام 2012 بمعدل 96.6 %، بسبب الانخفاض في سعر صرف الجنيه السوداني مقابل العملات الأجنبية في عام 2012، كما ارتفع إجمالي رصيد التمويل الممنوح من قبل المصارف من 22,867.1 مليون جنيه بنهاية عام 2011 إلى 30,482.8 مليون جنيه بنهاية عام 2012 بمعدل 33.3 %.

وفي جانب الخصوم ارتفع إجمالي ودائع المقيمين من 27,775.6 مليون جنيه بنهاية عام 2011 إلى 39,544.3 مليون جنيه بنهاية عام 2012 بمعدل 42.4 %، ويرجع ذلك بصورة أساسية لارتفاع ودائع الجمهور من 25,505.8 مليون جنيه بنهاية عام 2011 إلى 36,126.7 مليون جنيه بنهاية عام 2012 بمعدل 41.6 %، وتعزى هذه الزيادة في الودائع للتوسع في الكتلة النقدية، بالإضافة إلى زيادة عدد المصارف الآلية وتحسين انتشارها الجغرافي وصرف قدر كبير من مرتبات العاملين بالدولة من خلالها ، بالإضافة إلى ارتفاع ودائع الحكومة المركزية والولائية من 609.0 مليون جنيه عام 2011 إلى 1,913.3 مليون جنيه عام 2012 بمعدل 214.2 %، وتعزى هذه الزيادة إلى ارتفاع ودائع الحكومات الولائية والانخفاض في سعر صرف الجنيه السوداني مقابل العملات الأجنبية. كما ارتفع رصيد المصارف من 2,556.4 مليون جنيه بنهاية عام 2011 إلى 3,809.5 مليون جنيه بنهاية عام 2012 بمعدل 49.0 %، ويمثل رصيد المراسلين بالخارج أكبر زيادة في هذا البند، حيث ارتفع من 776.0 مليون جنيه بنهاية عام 2011 إلى 1,793.5 مليون جنيه بنهاية عام 2012 بمعدل 131.1 % وذلك نتيجة للانخفاض في سعر الصرف في عام 2012، كما ارتفعت الحسابات الأخرى من 7,136.1 مليون جنيه بنهاية عام 2011 إلى 12,865.1 مليون جنيه بنهاية عام 2012 بمعدل 80.3 %، وذلك لزيادة رصيد حسابي الدائنين الآخرين والأرباح والخسائر بمعدل 139.1 % و 103.1 % علي التوالي.

## 1.2 الودائع المصرفية:

تشمل الودائع المصرفية الودائع الجارية والادخارية والاستثمارية والودائع الأخرى بالعملتين المحلية والأجنبية.

### الودائع بالعملة المحلية

يوضح الجدول رقم (4-4) (أ) تفاصيل الودائع بالعملة المحلية بنهاية عامي 2011 و 2012.

#### جدول رقم (4-4) (أ)

الودائع بالعملة المحلية بنهاية عامي 2011 و 2012

(مليون جنيه)

نسبة التغير %		ديسمبر 2012 *		ديسمبر 2011		المودعون
ودائع ادخار ، استثمار وأخرى	ودائع جارية	ودائع ادخار ، استثمار وأخرى	ودائع جارية	ودائع ادخار ، استثمار وأخرى	ودائع جارية	
202.3	29.5	453.8	459.0	150.1	354.4	الحكومة المركزية والولايات
(6.8)	(27.7)	758.7	510.8	813.9	706.3	المؤسسات العامة
26.4	25.0	13,038.3	12,982.3	10,314.5	10,387.2	القطاع الخاص **
26.4	21.9	14,250.8	13,952.1	11,278.5	11,447.9	المجموع
24.1		28,202.9		22,726.4		المجموع الكلي

المصدر: بنك السودان المركزي

\* بيانات أولية

\*\* تتضمن ودائع الجمهور والشركات والمؤسسات المالية

ارتفع إجمالي الودائع بالعملة المحلية بالمصارف العاملة من 22,726.4 مليون جنيه بنهاية عام 2011 إلى 28,202.9 مليون جنيه بنهاية عام 2012 بمعدل 24.1 %، وقد شكلت ودائع القطاع الخاص نسبة 92.3 % من إجمالي الودائع، وودائع المؤسسات العامة نسبة 4.5 %، وودائع الحكومة المركزية والولايات نسبة 3.2 % من إجمالي الودائع بالعملة المحلية.

#### الودائع بالعملة الأجنبية

يوضح الجدول رقم (4-4) (ب) تفاصيل الودائع بالعملة الأجنبية بنهاية عامي 2011 و 2012.

## جدول رقم (4 - 4) (ب)

الودائع بالعملة الأجنبية بنهاية عامي 2011 و 2012

(مليون جنيه)

المودعون	ديسمبر 2011		ديسمبر 2012 *		نسبة التغير %	
	ودائع جارية	ودائع ادخار، استثمار وأخرى	ودائع جارية	ودائع ادخار، استثمار وأخرى	ودائع جارية	ودائع ادخار، استثمار وأخرى
الحكومة المركزية والولايات	94.0	10.4	511.7	488.8	444.4	4600
المؤسسات العامة	43.8	96.8	67.5	167.3	54.1	72.8
القطاع الخاص **	1,631.9	3,172.2	3,666.7	6,439.4	124.7	103.0
المجموع	1,769.7	3,279.4	4,245.9	7,095.5	139.9	116.4
المجموع الكلي	5,049.1		11,341.4		124.6	

المصدر: بنك السودان المركزي

\* بيانات أولية

\*\* تتضمن ودائع الجمهور والشركات والمؤسسات المالية

ارتفع إجمالي الودائع بالعملة الأجنبية بالمصارف العاملة من ما يعادل 5,049.1 مليون جنيه بنهاية عام 2011 إلى ما يعادل 11,341.4 مليون جنيه بنهاية عام 2012 بمعدل 124.6 %، إلا أنّ تضخم المقابل المحلي نتج عن الانخفاض في سعر صرف الجنيه السوداني مقابل العملات الأجنبية.

شكلت ودائع القطاع الخاص أعلى نسبة مساهمة بلغت 89.1 % من إجمالي الودائع بالعملة الأجنبية، تليها ودائع الحكومة المركزية وحكومات الولايات بنسبة 8.8 %، وودائع المؤسسات العامة بنسبة 2.1 %.

## 2.2 التمويل المصرفي:

يشمل التمويل المصرفي التمويل الممنوح من قبل المصارف العاملة للقطاع الخاص والمؤسسات العامة والحكومات الولائية والمحلية إضافة إلى المساهمات الرأسمالية بالعملة المحلية والأجنبية.

## رصيد التمويل المصرفي:

يوضح الجدول رقم (4-5) و الشكل رقم (4-1) رصيد التمويل الممنوح من المصارف العاملة بالعملة المحلية حسب الأنشطة الاقتصادية بنهاية عامي 2011 و 2012.

#### جدول رقم (4-5)

رصيد التمويل بالعملة المحلية (حسب الأنشطة الاقتصادية) بنهاية عامي 2011 و 2012  
(مليون جنيه)

القطاع	2011	نسبة المساهمة %	2012 *	نسبة المساهمة %	التغير %
الزراعة	2,663.9	13.2	3,673.5	14.8	37.9
الصناعة	2,066.5	10.2	3,123.9	12.6	51.2
الصادر	666.2	3.3	850.9	3.4	27.7
النقل والتخزين	1,196.3	5.9	1,998.8	8.1	67.1
التجارة المحلية	3,128.7	15.5	3,285.6	13.2	5.0
الوارد	1,346.9	6.7	792.7	3.2	(41.1)
التشييد	2,000.5	9.9	2,721.6	11.0	36.0
التعدين	31.1	0.1	85.1	0.3	173.6
أخري**	7,102.0	35.2	8,282.9	33.4	16.6
إجمالي التمويل	20,202.1	100.0	24,815.0	100.0	22.8

المصدر : بنك السودان المركزي

ملحوظة : لا يشتمل علي تمويل الحكومة المركزية

\* بيانات أولية

\*\* تشمل رصيد التمويل المقدم من المصارف لقطاع الخدمات مثل تمويل مشروعات الصحة وضغط النفائات

#### شكل رقم (1-4)

رصيد التمويل المصرفي بالعملة المحلية (حسب الأنشطة الاقتصادية المختلفة)  
بنهاية عامي 2011 و 2012

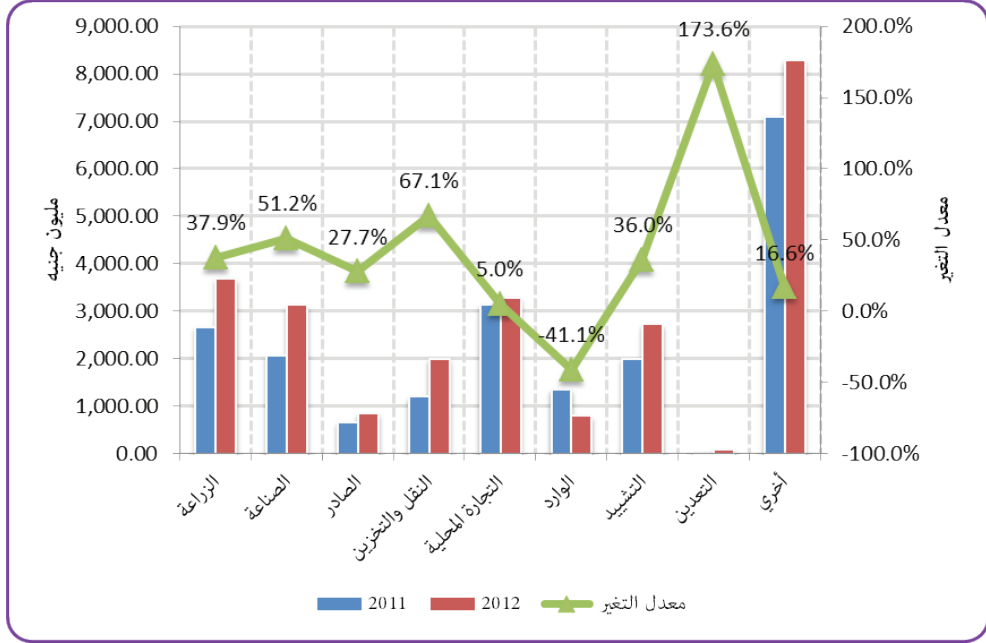

يلاحظ من الجدول رقم (4-5) والشكل رقم (4-1) ارتفاع رصيد التمويل المصرفي بالعملة المحلية من 20,202.1 مليون جنيه بنهاية عام 2011 إلى 24,815.0 مليون جنيه بنهاية عام 2012 بمعدل 22.8%.

يمثل التمويل الممنوح لقطاعات الزراعة والصناعة والصادر نسبة 30.8 % من إجمالي رصيد التمويل الممنوح من قبل المصارف بنهاية عام 2012 ، كما ساهم رصيد تمويل التجارة المحلية بنسبة 13.2 % من إجمالي رصيد التمويل، وساهمت القطاعات الأخرى بنسبة 33.4 % من إجمالي رصيد التمويل ، بينما انخفضت نسبة مساهمة رصيد تمويل قطاع الوارد إلى 3.2 % من إجمالي رصيد التمويل بنهاية عام 2012 ، وقد جاء هذا الانخفاض نتيجة لشح موارد النقد الأجنبي و السياسات المتبعة للحد من الاستيراد.

يوضح الجدول رقم (4-6) رصيد التمويل بالعملة الأجنبية بنهاية عامي 2011 و 2012.

**جدول رقم (4-6)**  
**رصيد التمويل بالعملة الأجنبية (حسب الأنشطة الاقتصادية)**  
**بنهاية عامي 2011 و 2012**

(مليون جنيه)

القطاع	2011	نسبة المساهمة %	*2012	نسبة المساهمة %	التغير %
الزراعة	10.0	0.4	71.9	1.3	619.0
الصناعة	414.6	15.6	790.7	14.0	90.7
الصادر	19.3	0.7	58.6	1.0	203.6
النقل والتخزين	12.3	0.5	227.3	4.0	1,748.0
التجارة المحلية	158.2	5.9	608.7	10.7	284.8
الوارد	1,027.7	38.6	1,468.5	25.9	42.9
التشييد	213.0	7.9	662.2	11.7	210.9
التعدين	126.9	4.8	4.3	0.1	(96.6)
أخرى**	683.0	25.6	1,775.6	31.3	160.0
<b>إجمالي التمويل</b>	<b>2,665.0</b>	<b>100.0</b>	<b>5,667.8</b>	<b>100.0</b>	<b>112.7</b>

المصدر: بنك السودان المركزي

ملحوظة: لا يشمل علي تمويل الحكومة المركزية

\* بيانات أولية

\*\* تشمل رصيد التمويل المقدم من المصارف لقطاع الخدمات مثل تمويل مشروعات الصحة وضغط النفائات



#### شكل رقم (2-4)

رصيد التمويل المصرفي بالعملة الأجنبية (حسب الأنشطة الاقتصادية المختلفة)  
بنهاية عامي 2011 و 2012

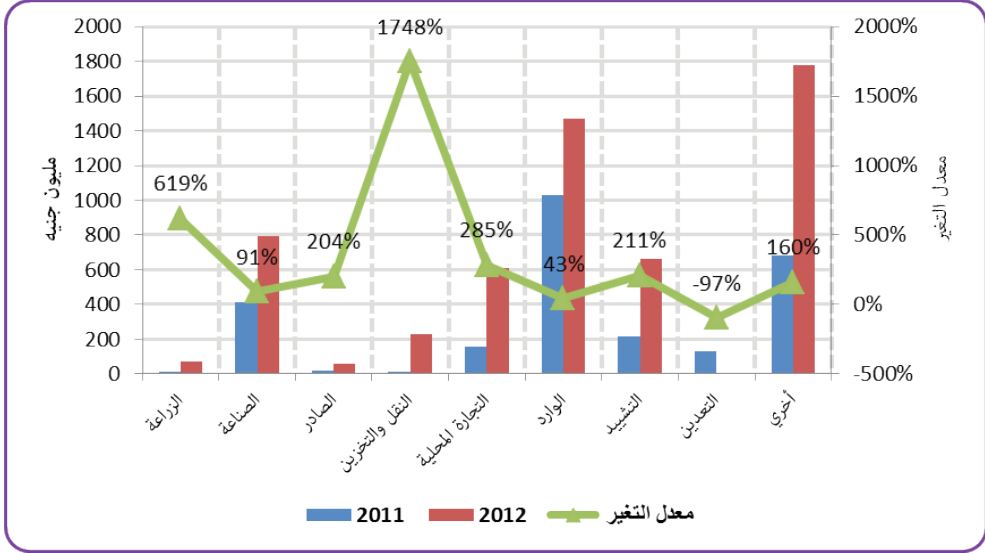

يلاحظ من الجدول رقم (4-6) و الشكل رقم (2-4) ارتفاع المعادل المحلي لرصيد التمويل بالعملة الأجنبية من ما يعادل 2,665.0 مليون جنيه بنهاية عام 2011 إلى 5,667.8 مليون جنيه بنهاية عام 2012 بمعدل 112.7 %، نتيجةً للانخفاض في سعر صرف الجنيه السوداني مقابل العملات الأجنبية في عام 2012.

ساهم رصيد التمويل الممنوح لقطاع الصناعة بنسبة 14.0 % من إجمالي رصيد التمويل بالعملة الأجنبية في عام 2012، كما ساهم رصيد التمويل الممنوح لقطاع الوارد بنسبة 25.9 % ، بينما ساهمت القطاعات الاخرى بنسبة 31.3 % من إجمالي رصيد التمويل بالعملة الأجنبية بنهاية عام 2012.

#### تدفق التمويل المصرفي حسب الأنشطة الاقتصادية

يوضح الجدول رقم (4-7) و الشكل رقم (3-4) تدفق التمويل المصرفي حسب الأنشطة الاقتصادية بالعملة المحلية خلال عامي 2011 و 2012.

**جدول رقم (4 - 7)**  
**تدفق التمويل المصرفي حسب الأنشطة الاقتصادية بالعملة المحلية**  
**خلال عامي 2011 و 2012**

(مليون جنيه)

النشاط	2011		*2012		التغير %
	التدفق	نسبة المساهمة %	التدفق	نسبة المساهمة %	
الزراعة	1,483.9	6.4	2,873.3	11.9	93.6
الصناعة	5,531.0	23.7	4,577.5	19.0	(17.2)
الصادر	865.0	3.7	1,065.6	4.4	23.2
التنمية الاجتماعية **	582.2	2.5	-	-	-
التجارة المحلية	3,763.2	16.1	4,168.4	17.3	10.8
الاستيراد	2,562.9	11.0	1,259.9	5.2	(50.8)
النقل والتخزين	1,421.3	6.1	1,636.1	6.8	15.1
الطاقة والتعدين	520.5	2.2	129.2	0.6	(75.2)
العقارات والتشييد	991.3	4.3	2,152.9	8.9	117.2
أخرى ***	5,607.9	24.0	6,240.3	25.9	11.3
المجموع	23,329.2	100.0	24,102.8	100.0	3.3

المصدر : بنك السودان المركزي

\* بيانات أولية

\*\* تم تضمين تمويل التنمية الاجتماعية في الأنشطة الاقتصادية الاخرى في العام 2012

\*\*\* تشمل التمويل المقدم من المصارف لقطاع الخدمات مثل تمويل مشروعات الصحة وضغط النفائات

ملحوظة : التمويل لا يتضمن تمويل الحكومة المركزية

### شكل رقم (4 - 3)

تدفق التمويل المصرفي حسب النشاط الاقتصادي بالعملة المحلية  
خلال عامي 2011 و 2012

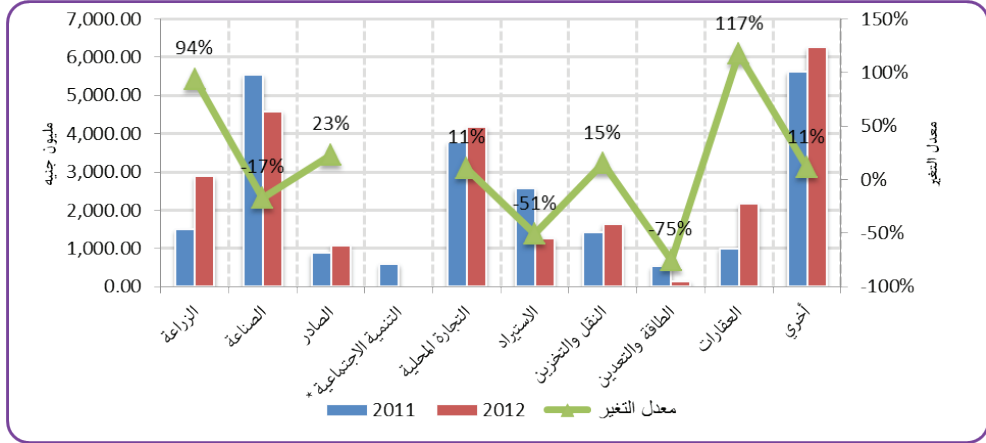

يلاحظ من الجدول رقم (4 - 7) والشكل رقم (4 - 3) أن نشاط العقارات يأتي في المرتبة الأولى من حيث الزيادة في تدفق التمويل، إذ ارتفع من 991.3 مليون جنيه خلال عام 2011 إلى 2,152.9 مليون جنيه خلال عام 2012 بمعدل 117.2 % ، كما ارتفع تدفق التمويل الممنوح للنشاط الزراعي من 1,483.9 مليون جنيه خلال عام 2011 إلى 2,873.3 مليون جنيه خلال عام 2012 بمعدل 93.6 %، وارتفع تدفق تمويل نشاط الصادر من 865.0 مليون جنيه خلال عام 2011 إلى 1,065.6 مليون جنيه خلال عام 2012 بمعدل 23.2 % ، بينما انخفض تدفق التمويل الممنوح الي قطاع الصناعة من 5,531.0 مليون جنيه خلال عام 2011 إلى 4,577.5 مليون جنيه خلال عام 2012 بمعدل 17.2 %.

### تدفق التمويل المصرفي حسب الصيغ:

يوضح الجدول رقم (4-8) و الشكل رقم (4-4) تدفق التمويل المصرفي بالعملة المحلية حسب الصيغ التمويلية خلال عامي 2011 و 2012.

**جدول رقم (4-8)**  
**تدفق التمويل المصرفي حسب الصيغ التمويلية بالعملية المحلية**  
**خلال عامي 2011 و 2012**

(مليون جنيه)

الصيغة	2011	نسبة المساهمة %	*2012	نسبة المساهمة %	التغير %
المربحة	14,312.9	61.4	12,021.9	49.9	(16.0)
المشاركة	1,548.5	6.6	2,636.9	10.9	70.3
المضاربة	1,424.7	6.1	1,296.3	5.4	(9.0)
السلم	174.8	0.7	459.8	1.9	163.1
المقاولة	1,952.2	8.4	2,160.1	8.9	10.6
الإجارة	35.8	0.2	89.6	0.4	150.3
استصناع	-	-	20.1	0.1	-
قرض حسن	-	-	125.5	0.5	-
أخرى**	3,880.3	16.6	5,292.7	22.0	36.4
<b>إجمالي التمويل</b>	<b>23,329.2</b>	<b>100.0</b>	<b>24,102.8</b>	<b>100.0</b>	<b>3.3</b>

المصدر: بنك السودان المركزي  
ملحوظة: لا يتضمن تمويل الحكومة المركزية  
\* بيانات أولية  
\*\* تضم المساهمات الرأسمالية .

#### شكل رقم (4-4)

تدفق التمويل المصرفي حسب الصيغ المختلفة خلال العام 2012

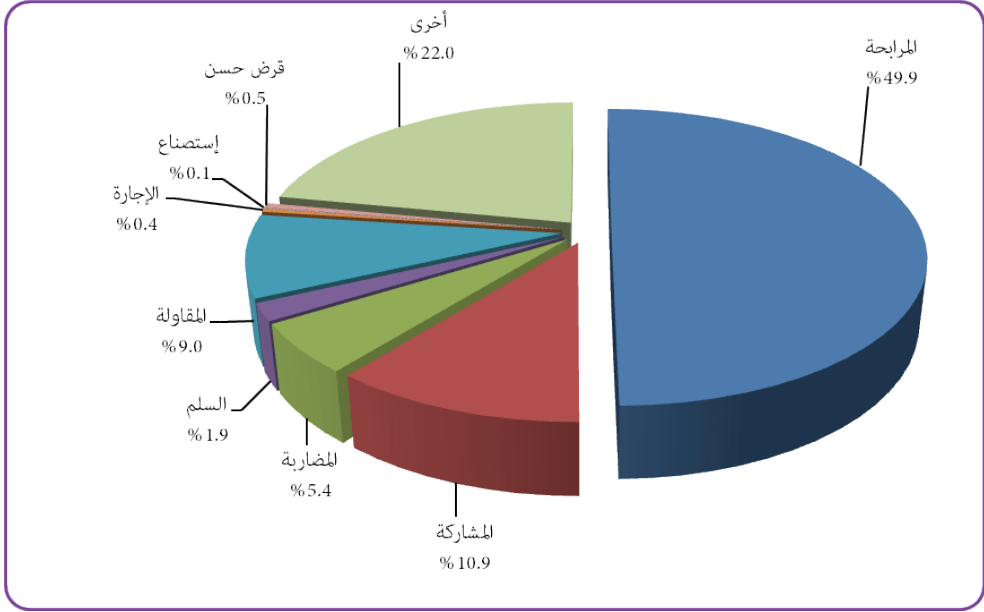

من الجدول رقم (4-8) و الشكل رقم (4-4) يلاحظ أن مساهمة تدفق التمويل بصيغة المربحة بلغت 49.9 % من إجمالي تدفق التمويل خلال عام 2012 ، وذلك لخبرة البنوك الطويلة في ممارسة التمويل بهذه الصيغة وسهولة تطبيقها، بالإضافة الى قلة التكاليف الادارية والاشرافية مع ضمان العائد والربحية ، كما ساهم تدفق التمويل بصيغة المشاركة بنسبة 10.9 % من إجمالي تدفق التمويل خلال عام 2012، وساهم تدفق التمويل بالصيغ الاخرى بنسبة 22.0 % من اجمالي تدفق التمويل خلال عام 2012.

#### مؤشرات السلامة المالية و الميزانية الموحدة للمصارف

أولت سياسات بنك السودان المركزي لعام 2012 اهتماماً كبيراً بسلامة القطاع المصرفي في ظل الظروف الاقتصادية غير المواتية و تقلبات سعر الصرف ومعدلات التضخم. عليه تبنى البنك المركزي العديد من السياسات الرقابية والإشرافية التي هدفت إلى تحقيق الاستقرار المالي والمحافظة على السلامة المصرفية وضمان كفاءة النظام المصرفي بتقليل المخاطر الائتمانية عن طريق تفعيل إجراءات الإشراف والرقابة المصرفية بما يتواءم مع التطورات العالمية. حيث أدت

السياسات المتبعة بواسطة بنك السودان المركزي إلى تخفيف أثر الصدمات الداخلية والخارجية خلال عام 2012، وانعكس ذلك على مؤشرات الميزانية الموحدة والسلامة المالية للمصارف بنهاية عام 2012.

#### 1/ السلامة المالية للمصارف

يوضح الجدول رقم (4-9) و الشكل رقم (4-5) مؤشرات السلامة المالية للمصارف بنهاية عامي 2011 و 2012.

#### جدول رقم (4 - 9)

مؤشرات السلامة المالية للمصارف العاملة بنهاية عامي 2011 و 2012

(%)

البيان	2011	*2012
كفاية رأس المال	13.0	12.0
إجمالي الديون المتعثرة إلى إجمالي التمويل	12.6	11.9
مخصصات التمويل إلى الديون المتعثرة	39.7	36.4
العائد علي الأصول (قبل الضريبة)	4.2	4.4
العائد علي الأسهم (قبل الضريبة)	28.8	36.5
الأصول السائلة إلى إجمالي الأصول	36.3	41.7

المصدر: بنك السودان المركزي

\* بيانات أولية

#### شكل رقم (4 - 5)

مؤشرات السلامة المالية للمصارف بنهاية عامي 2011 و 2012

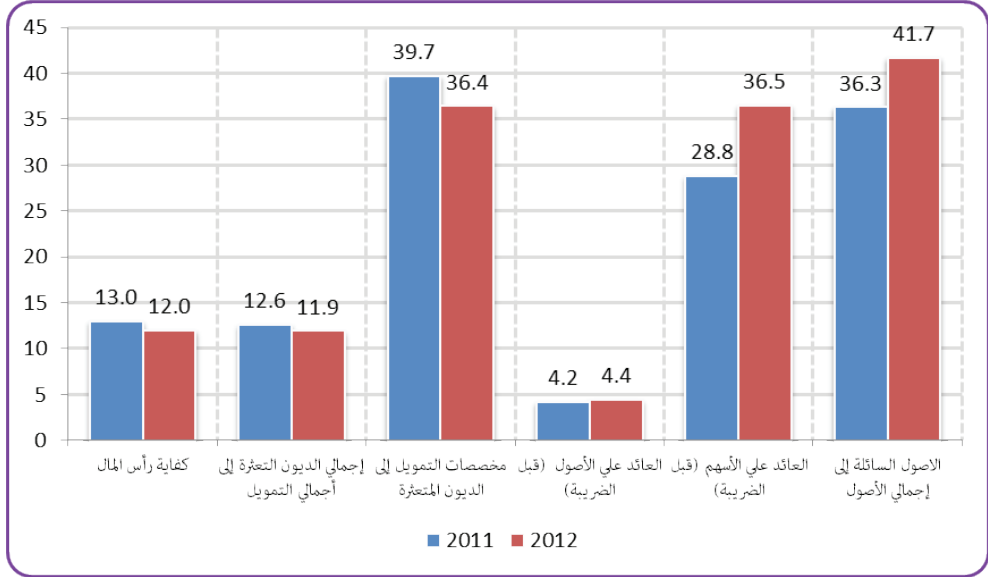

يوضح الجدول رقم (4-9) و الشكل رقم (4-5) أهم مؤشرات السلامة المالية للمصارف الصادرة عن مجلس الخدمات المالية الإسلامية في ضوء متطلبات لجنة بازل ممثلة في مؤشر كفاية رأس المال ومؤشرات جودة الأصول و الربحية و السيولة.

بالرغم من انخفاض نسبة كفاية رأس المال من 13.0 % بنهاية عام 2011 الي 12.0 % بنهاية عام 2012 ، إلا أنه تم استيفاء المصارف للمؤشر العالمي 12 % ، ومن المعلوم أن مؤشر كفاية رأس المال يعكس قدرة رأس المال الرقابي<sup>(1)</sup> علي مجابهة المخاطر المصرفية (التمويل والسوق والتشغيل).

انخفضت جودة الاصول (والتي تقاس من خلال إجمالي الديون المتعثرة الي إجمالي التمويل) من 12.6 % بنهاية عام 2011 الي 11.9 % بنهاية عام 2012 مما يدل علي أن الجهود الرقابية للبنك المركزي في سعيه للوصول الي المؤشر العالمي 6.0 % تسير في الاتجاه الصحيح. كذلك تحسنت نسبة مخصصات التمويل إلى الديون المتعثرة من 39.7 % بنهاية عام 2011 الي 36.4 % بنهاية عام 2012 .

(1) رأس المال الرقابي (Regulatory Capital) هو رأس المال الأساسي زائداً رأس المال المساند ناقصاً تنزيلات رأس المال وفقاً لمقررات لجنة بازل و مجلس الخدمات المالية الإسلامية.

تحسنت نسبة العائد علي الأصول (معدل دوران الأصول) للجهاز المصرفي من 4.2 % بنهاية عام 2011 الي 4.4 % بنهاية عام 2012 ، كما تحسنت العائد على الأسهم من 28.8 % بنهاية عام 2011 الي 36.5 % بنهاية عام 2012، وذلك يدل على التحسن المستمر في قدرة الجهاز المصرفي السوداني علي تحقيق الأرباح. كما ارتفعت نسبة الأصول السائلة إلى إجمالي الأصول من 36.3% بنهاية عام 2011 الي 41.7 % بنهاية عام 2012.

## 2/ الميزانية الموحدة للمصارف العاملة

الجدول رقم (4-10) والشكل رقم (4-6) يوضح مؤشرات الميزانية الموحدة للمصارف بنهاية عامي 2011 و 2011.

### جدول رقم (4 - 10)

مؤشرات الميزانية الموحدة للمصارف العاملة بنهاية عامي 2011 و 2012

(%)

المؤشر	العام	2011	*2012
إجمالي الودائع / الخصوم		60.0	59.3
رأس المال والاحتياطيات / الخصوم		19.4	16.2
التمويل / إجمالي الأصول		49.2	45.5
التمويل / إجمالي الودائع		82.0	76.7

المصدر: بنك السودان المركزي

\* بيانات أولية



#### شكل رقم (4 - 6)

مؤشرات الميزانية الموحدة للمصارف العاملة بنهاية عامي 2011 و 2012

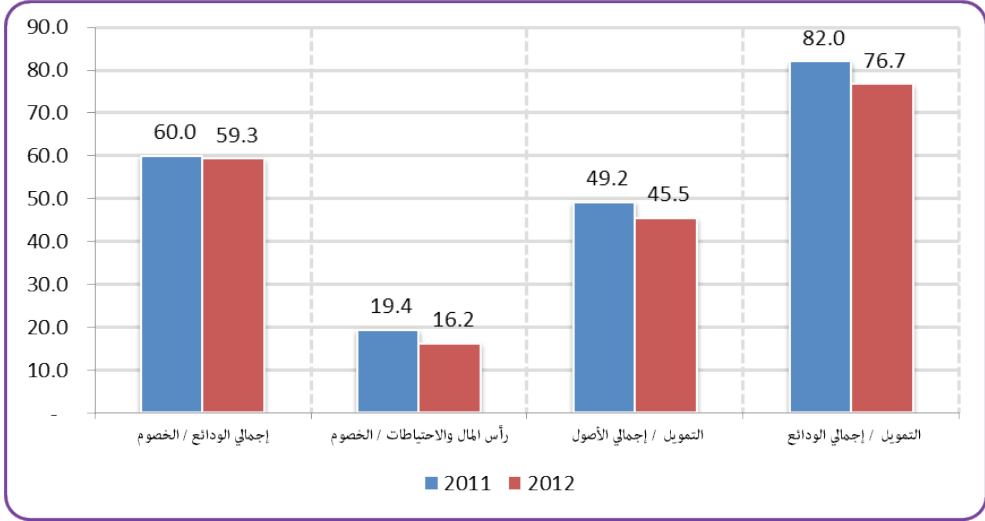

الجدول رقم (4 - 10) والشكل رقم (4 - 6) يوضح انخفاض كل المؤشرات، إذ انخفضت نسبة إجمالي الودائع إلى إجمالي الخصوم (والتي تقيس مدي اعتماد المصرف على أموال المودعين) انخفاضاً طفيفاً من 60.0 % بنهاية عام 2011 إلى 59.3 % بنهاية عام 2012، مما يدل على اعتماد المصارف على الموارد الخارجية، إلا أنه أمر طبيعي في عمل المصارف ولكنه يحتاج إلى إدارة المخاطر بصورة جيدة، كذلك تراجعت نسبة رأس المال والاحتياطيات إلى إجمالي الخصوم (والتي تقيس مدي اعتماد المصرف على موارده الذاتية) من 19.4 % بنهاية عام 2011 إلى 16.2 % بنهاية عام 2012، مما يشير إلى زيادة المخاطر المصرفية. انخفضت نسبة إجمالي التمويل إلى إجمالي الأصول من 49.2 % بنهاية عام 2011 إلى 45.5 % بنهاية عام 2012، مما يدل على انخفاض نشاط المصرف في استخدامه لأصوله بصورة مربحة، كما انخفضت نسبة إجمالي التمويل المصرفي إلى إجمالي الودائع من 82.0 % بنهاية عام 2011 إلى 76.7 % بنهاية عام 2012، والتي تعكس تحسن نسبة سيولة المصارف.

#### التمويل الأصغر

تم تأسيس مجلس أعلى ولائي للتمويل الأصغر في كل ولايات السودان حسب توجيهات المجلس الأعلى للتمويل الأصغر، كما تم وضع الخطة الإستراتيجية (2012-2016). كذلك أجاز المجلس

الأعلى للتمويل الأصغر في عام 2012، مسودة قانون وكالة ضمان التمويل الأصغر بالجملة (كفالات)، بالإضافة إلى اعتماد وثيقة التأمين الشامل للتمويل الأصغر المقدمة من شركات التأمين الوطنية. ويتوقع أن تساهم كفالات في حل مشكلة الضمانات التي تعتبر أحد أكبر التحديات التي تواجه التمويل الأصغر.

#### أ/ التمويل الأصغر بالمصارف التجارية

يوضح الجدول رقم (4 - 11) حجم التمويل الأصغر الممنوح بواسطة المصارف بنهاية عامي 2011 و2012.

#### جدول رقم (4 - 11)

حجم التمويل الأصغر الممنوح بنهاية عامي 2011 و 2012

(مليون جنيه)

البيان	العام	2011	2012 *
إجمالي التمويل المصرفي		22,867.1	30,483.0
المخصص حسب السياسة (12 %)		3,456.0	3,652.0
حجم التمويل الأصغر		938.0	1,496.0
نسبة التمويل الأصغر من إجمالي التمويل (%)		4.1	4.9

المصدر: بنك السودان المركزي - وحدة التمويل الأصغر

\* بيانات أولية

علي الرغم من توجهات بنك السودان المركزي في محور التمويل الأصغر والمتعلقة بتخصيص نسبة 12 % من المحفظة التمويلية لكل مصرف لعام 2012 لتمويل مشروعات وبرامج التمويل الأصغر، إلا أن نسبة الاداء الفعلي بلغت 4.9 % بنهاية عام 2012 مقارنة بنسبة 4.1 % بنهاية عام 2011.

يلاحظ من الجدول رقم (4-11) ارتفاع حجم التمويل الأصغر من 938 مليون جنيه بنهاية عام 2011 إلى 1,496 مليون جنيه بنهاية عام 2012 بمعدل 59.5 %.

#### ب/ مؤسسات التمويل الأصغر

بلغ عدد مؤسسات التمويل الأصغر العاملة 12 مؤسسة في عام 2012 مقارنة بعدد 10 مؤسسات في عام 2011. ومن المتوقع أن يصل عدد مؤسسات التمويل الأصغر إلى 37 مؤسسة، حيث

تعمل 22 مؤسسة على استيفاء متطلبات التصديق النهائي بينما منحت 3 مؤسسات التسجيل النهائي.

بلغ إجمالي رصيد التمويل الأصغر الممنوح بواسطة مؤسسات التمويل الأصغر العاملة 173.1 مليون جنيه بنهاية عام 2012، تم منحه إلى 183,269 مستفيداً. كما بلغ حجم التمويل المتعثر بهذه المؤسسات 7.5 مليون جنيه بنهاية عام 2012 بنسبة 4.3 %.

### ج/ أهم الجهود المبذولة في مجال التمويل الأصغر خلال عام 2012

#### الشراكة مع البنك الاسلامي للتنمية - بجدة

في إطار أنشطة الشراكة بين بنك السودان المركزي و البنك الاسلامي للتنمية - جدة خلال عام 2012، تم تمويل 10 مؤسسات تمويل أصغر بمبلغ 51.7 مليون جنيه حيث ساهم المشروع في تدريب و رفع قدرات العاملين بهذه المؤسسات.

#### تمويل مشروعات الخريجين

بلغ حجم المساهمات المدفوعة لتمويل مشروعات الخريجين 31.5 مليون جنيه بنهاية عام 2012 منها مبلغ 18 مليون جنيه تم دفعها بواسطة بنك السودان المركزي، كما استمر بنك السودان المركزي في تقديم الدعم الفني و المؤسسي للمصارف و مؤسسات التمويل الأصغر من خلال برامج التدريب و بناء القدرات و إعادة الهيكلة ، وقدم دعماً مالياً بقيمة 6 مليون جنيه في شكل مساهمات رأسمالية لمؤسسات التمويل الأصغر، بالإضافة إلى دعم فني بقيمة 9.9 مليون جنيه و صرف على الترويج مبلغ 0.6 مليون جنيه خلال عام 2012.

#### تمويل مشروعات المرأة

تم توفير مبلغ 10 مليون جنيه بواسطة بنك السودان المركزي عبر مضاربة مقيدة مع مصرف الادخار و التنمية الاجتماعية، بالإضافة إلى إقامة دورة تدريبية لتدريب متدربين في ولاية سنار شارك فيها 95 متدرب بتكلفة 29,600 جنيه وذلك في إطار مذكرة التفاهم التي تم توقيعها بين وزارة الرعاية الاجتماعية و بنك السودان المركزي في 12 مارس 2012 ضمن المشروع القومي لتنمية المرأة الريفية.

#### الشراكة بين الجهاز المصرفي وديوان الزكاة من خلال إنشاء محافظة الأمان

ساهمت المصارف بمبلغ 117.2 مليون جنيه، بينما ساهم ديوان الزكاة الاتحادي بمبلغ 24.5 مليون جنيه حتى 30 سبتمبر 2012 من إجمالي رأسمال المحافظة البالغ 200 مليون جنيه.

مشروع ربط صغار المزارعين بالأسواق للموسم الزراعي (2012/ 2013)  
تم تمويل هذا المشروع بمساهمة الشركة السودانية لتنمية التمويل الأصغر بمبلغ 36 مليون جنية، كما ساهمت مجموعة من المصارف بمبلغ 38.3 مليون جنية.

### وكالة الاستعلام والتصنيف الائتماني:

أنشئت الوكالة بقانون خاص صدر في عام 2011 وباشرت عملها تحت مظلة وإشراف بنك السودان المركزي و تعتبر أول وكالة مرخص لها في السودان للعمل في مجال الاستعلام والتصنيف الائتماني.

#### أ/ أغراض الوكالة

تتمثل أهم أغراض وكالة الاستعلام والتصنيف الائتماني في تقديم خدمة الاستعلام الائتماني من خلال توفير معلومات ائتمانية دقيقة وموثوق بها، تساعد متخذي القرار في المصارف والمؤسسات المالية، وإجراء التصنيف الائتماني عن طريق قياس مدي قدرة العميل علي الوفاء بالتزاماته تجاه الجهات الممولة له بتطبيق الأسس والمعايير العالمية المستخدمة في التصنيف، بالإضافة إلى تبادل المعلومات والبيانات مع الوكالات الإقليمية والدولية المماثلة.

#### ب/ أهم الجهود المبذولة خلال عام 2012

- إطلاق النظام الإلكتروني والتشغيل الحي للنظام.
- العمل بالنظام الإلكتروني الجديد الخاص بالترميز والاستعلام منذ يونيو 2012، حيث يُمكن النظام الإلكتروني من إجراء الاستعلام عن كافة أنواع العملاء، بالإضافة إلى عرض عدد من عمليات البحث أو الاستعلامات التي تتم عن العملاء في تقارير خاصة بذلك.
- إضافة جميع المعلومات الخاصة بإجراء عملية التصنيف الائتماني في استمارات البيانات المختلفة.
- الاستمرار في بناء قاعدة البيانات لكافة عملاء الجهاز المصرفي بإدراج المعلومات الحالية والتاريخية لقاعدة البيانات في عملية التصنيف الائتماني.

### شركة الخدمات المصرفية الإلكترونية المحدودة (شامخ):

تم إنشاء شركة الخدمات المصرفية الإلكترونية عام 1999 وباشرت نشاطها في مايو 2000 كشركة مساهمة خاصة بين بنك السودان المركزي والشركة السودانية للاتصالات واتحاد المصارف السودانية. و للشركة إسهامات كبيرة في دفع عجلة التقنية المصرفية بالبلاد، من خلال الدور الذي تقوم به في تطوير نظم الدفع الإلكترونية المتمثلة في الدفعيات الإلكترونية الخارجية سويفت (SWIFT)، و المقاصة الإلكترونية التي توفر خدمة الربط بين المصارف السودانية

والبنك المركزي، بالإضافة إلى الدفعيات الإلكترونية من خلال البطاقة المصرفية، مما ساعد في جذب العملة إلى داخل الجهاز المصرفي.

### وسائل الدفع الإلكتروني

يوضح الجدول رقم (4 - 12) وسائل الدفع الإلكتروني فيما يوضح الجدول رقم (4 - 13) المعاملات المصرفية الإلكترونية بنهاية عامي 2011 و2012.

#### جدول رقم (4 - 12)

##### وسائل الدفع الإلكتروني

العام	عدد البطاقات المصرفية	عدد الصرافات الآلية	عدد نقاط البيع
2011	1,158,429	739	1,732
*2012	1,326,931	865	1,741

المصدر: شركة الخدمات المصرفية الإلكترونية المحدودة (شامخ)  
\* بيانات أولية

#### جدول رقم (4 - 13)

##### المعاملات المصرفية الإلكترونية

العام	عدد المعاملات الخارجية (سويقت)		عدد المعاملات بالبطاقة المصرفية (محول القيود القومي)
	الرسائل صادرة	الرسائل الواردة	
2011	132,249	119,178	25,842,033
*2012	110,138	258,794	30,143,673

المصدر: شركة الخدمات المصرفية الإلكترونية المحدودة (شامخ)  
\* بيانات أولية

بلغ المتوسط الشهري للمعاملات المصرفية عبر البطاقات المصرفية 2,511,973 معاملة في عام 2012 مقارنةً بعدد 2,153,503 معاملة في عام 2011.

قامت الشركة بالتعاون مع إدارة نظم الدفع بالبنك المركزي بإطلاق عدة مشاريع خلال عامي 2011 و2012 أهمها:

#### مشروع محول القيود القومي الجديد

تم تنفيذ المشروع بهدف التوسع في الخدمات المصرفية واستخداماتها، وإتاحة التعامل مع الحساب المصرفي من خلال تقديم الحلول التقنية الحديثة كخدمتي الإنترنت المصرفي والموبايل

المصرفي والخدمات الإضافية الأخرى، بالإضافة إلى المساعدة في إدارة ومراقبة مستوى النقد بالصرافات الآلية والكشف الآلي عن محاولات الاحتيال. تم نقل كل المصارف بصورة سلسلة للعمل عبره خلال عام 2012.

### الخدمات الإلكترونية المنفذة في عام 2012

تم تنفيذ الخدمات الإلكترونية المتمثلة في:

\* المحفظة الإلكترونية (E-Purse)

\* التجارة الإلكترونية (E-Commerce)

\* الدفعيات الإلكترونية من خلال الهاتف الجوال (Mobile Payment)

\* الخدمات المصرفية من خلال الإنترنت (E- Banking)

\* الدفعيات المصرفية من خلال الهاتف الجوال (M-Banking) .

تم وضع الدراسات الفنية والتسويقية للمشروع ، بالإضافة إلى الاختبارات التجريبية للخدمات خلال شهر ديسمبر من العام 2012.

### ثانياً: المؤسسات المالية غير المصرفية:

تشمل شركات الصرافة، وشركات التحويلات المالية، وشركة السودان للخدمات المالية المحدودة، وشركة ترويج للاستثمار المالي، وصندوق ضمان الودائع المصرفية، وسوق الخرطوم للأوراق المالية، وشركات التأمين، والوكالة الوطنية لتأمين وتمويل الصادرات.

### (1) شركات الصرافة والتحويلات المالية

يوضح الجدول رقم (4-14) عدد شركات الصرافة والتحويلات المالية بنهاية عامي 2011 و 2012

#### جدول رقم (4-14)

شركات الصرافة والتحويلات المالية بنهاية عامي 2011 و 2012

البيان	2011	2012 *	التغير %
عدد شركات الصرافة	17	21	23.5
عدد شركات التحويلات المالية	9	9	-

المصدر: بنك السودان المركزي

\* بيانات أولية

تعتبر شركات الصرافة شركات مساهمة عامة. يتضح من الجدول رقم (4-14) ارتفاع عدد شركات الصرافة من 17 صرافة بنهاية عام 2011 إلى 21 صرافة بنهاية عام 2012. كما تعتبر شركات التحويلات المالية شركات مساهمة عامة يسمح لها بمزاولة التحويلات المالية الصادرة والواردة بالنقد الأجنبي، ويبلغ عددها 9 شركات بنهاية عام 2012 دون تغيير يذكر عن عام 2011.

يوضح الجدول رقم (4-15) و الشكل رقم (4-7) جملة موارد واستخدامات الصرافات بنهاية عامي 2011 و 2012.

#### جدول رقم (4-15)

موارد واستخدامات الصرافات في سوق النقد الأجنبي في عامي 2011 و 2012

(مليون دولار)

العام	جملة الموارد	تدخل بنك السودان	الاعتماد علي بنك السودان %	الاستخدامات
2011	766.5	583.6	76.1	648.4
* 2012	403.9	282.7	70.0	392.4

المصدر: بنك السودان المركزي

\* بيانات أولية

#### شكل رقم (4-7)

جملة موارد واستخدامات شركات الصرافة في عامي 2011 و 2012

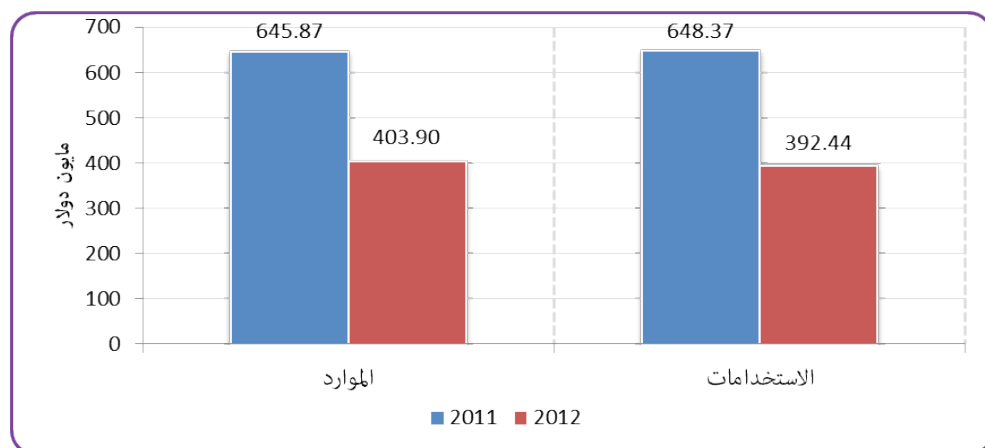

انخفضت جملة موارد الصرافات من 766.5 مليون دولار في عام 2011 إلى 403.90 مليون دولار في عام 2012 ، بينما انخفضت جملة الاستخدامات من 648.4 مليون دولار في عام 2011 إلى 392.4 مليون دولار في عام 2012.

يشير الجدول رقم (4-15) أيضاً إلى انخفاض نسبة اعتماد الصرافات علي بنك السودان المركزي من 76.1 % في عام 2011 إلى 70.0 % في عام 2012 نتيجة لإيقاف ضخ النقد الأجنبي للصرافات بواسطة البنك المركزي منذ يوليو 2012.

## (2) شركة السودان للخدمات المالية المحدودة

واصلت الشركة خلال عام 2012 تنظيم المزادات في السوق الأولية للأوراق المالية والخاصة ببيع وشراء شهادات مشاركة الحكومة (شهادة)، وشهادات الاستثمار الحكومية (صرح)، وشهادات إجارة البنك المركزي (شهاب)، وشهادات إجارة أصول مصفاة الخرطوم للبترول (شامة)، بالإضافة إلى الشهادات التي تم إصدارها مؤخراً خلال عام 2012 و المتمثلة في شهادات إجارة أصول الشركة السودانية لتوزيع الكهرباء (شاشا) بالعملة المحلية، وشهادات إجارة أصول الشركة السودانية لنقل الكهرباء (نور) بالدولار الأمريكي.

### أ/ شهادات مشاركة الحكومة (شهادة)

يوضح الجدول رقم (4 - 16) موقف مبيعات شهادات مشاركة الحكومة بنهاية عامي 2011 و2012، فيما يوضح الجدول رقم (4 - 17) إصدارات شهادات شهادة لعامي 2011 و2012.

### جدول رقم (4 - 16)

شهادات مشاركة الحكومة (شهادة) بنهاية عامي 2011 و 2012

الجهة	2011		* 2012		التغير	
	عدد الشهادات المباعة	القيمة (مليون جنيه)	عدد الشهادات المباعة	القيمة (مليون جنيه)	عدد الشهادات المباعة	القيمة (مليون جنيه)
بنك السودان المركزي	2,352,219	1,176.1	3,476,029	1,738.0	1,123,810	561.9
المصارف	10,246,673	5,123.3	11,960,975	5,980.0	1,714,302	857.7
الشركات والصناديق	6,401,654	3,200.8	7,287,122	3,644.0	885,468	443.2
الجمهور	3,279,001	1,639.5	3,248,534	1,624.0	(30,467)	(15.5)
<b>الإجمالي</b>	<b>22,279,547</b>	<b>11,139.7</b>	<b>25,972,660</b>	<b>12,986.0</b>	<b>3,693,113</b>	<b>1,846.3</b>

المصدر: شركة السودان للخدمات المالية

\* بيانات أولية



ارتفع عدد شهادات المشاركة الحكومة (شهامه) المباعة من 22,279.5 ألف شهادة بقيمة 11,139.7 مليون جنيه بنهاية عام 2011 إلى 25,972.7 ألف شهادة بقيمة 12,986.0 مليون جنيه بنهاية عام 2012 بنسبة 16.6%. يتضح من الجدول رقم (4 - 16) أن المصارف حازت على النصيب الأكبر من شهادات مشاركة الحكومة (شهامه) بنسبة 46.1%.

#### جدول رقم (4 - 17)

إصدارات شهادات شهامة لعامى 2011 و 2012

(مليون جنيه)

البيانات	2011	2012 *	التغير
الاكتتابات	2,814	2,934	120.0
التجديدات	8,567	8,801	234.0
التصفيات	885	2,338	1,453.0
متوسط الأرباح %	15.7	18.4	2.7

المصدر: شركة السودان للخدمات المالية

\* بيانات أولية

تجدر الإشارة إلى أن متوسط الأرباح على شهادات شهامة قد ارتفع من 15.7 % في عام 2011 إلى 18.4 % في عام 2012 بمعدل 2.7 %.

العائد على شهادات مشاركة الحكومة (شهامه)

يوضح الجدول رقم (4 - 18) العائد على شهادات مشاركة الحكومة لعام 2012

#### جدول رقم (4-18)

العائد على شهادات مشاركة الحكومة (شهامه) لعام 2012

تاريخ الإصدار	الفترة	معدل العائد (%)	
2011/01/01	عام	18.4	1
2011/04/01	عام	18.2	2
2011/07/01	عام	18.6	3
2011/10/01	عام	18.6	4

المصدر: شركة السودان للخدمات المالية.

## ب/ شهادات الاستثمار الحكومية (صرح)

يوضح الجدول رقم (4 - 19) موقف مبيعات شهادات الاستثمار الحكومية لعامي 2011 و 2012.

### جدول رقم (4-19)

مبيعات شهادات الاستثمار الحكومية (صرح) لعامي 2011 و 2012

الجهة	2011		* 2012		التغير	
	عدد الشهادات	القيمة	عدد الشهادات	القيمة	عدد الشهادات	القيمة
	المباعة	(مليون جنيه)	المباعة	(مليون جنيه)	المباعة	(مليون جنيه)
بنك السودان المركزي	1,468,560	146.9	3,355,178	335.5	1,886,618	188.6
المصارف	7,013,179	701.3	5,787,047	578.7	(1,226,132)	(122.6)
الشركات والصناديق	9,731,417	973.1	4,281,030	428.1	(5,450,387)	(545.0)
الجمهور	1,229,321	122.9	1,338,300	134.0	108,979	11.1
الإجمالي	19,442,477	1,944.2	14,761,555	1,476.3	(4,680,922)	(467.9)

المصدر : شركة السودان للخدمات المالية.

\* بيانات أولية

يتضح من الجدول رقم (4-19) انخفاض عدد شهادات الاستثمار الحكومية من 19,442,477 شهادة بقيمة 1,944.2 مليون جنيه بنهاية عام 2011 إلى 14,761,555 شهادة بقيمة 1,476.3 مليون جنيه بنهاية عام 2012.

## العائد على شهادات الاستثمار الحكومية (صرح)

بلغ متوسط العائد على شهادات الاستثمار الحكومية التي تم إصدارها في يناير 2012 نسبة 20 %.

## ج/ شهادات إجارة مصفاة الخرطوم (شامة)

تم إصدارها عام 2010 بغرض توفير موارد إضافية للدولة وتوفير فرص استثمارية وتوسيع عرض الأوراق المالية، بجانب تطوير صناعة الصناديق الاستثمارية.

يوضح الجدول رقم (4-20) مبيعات شهادات إجارة مصفاة الخرطوم (شامة) في عامي 2011 و 2012.

#### جدول رقم (4 - 20)

مبيعات شهادات إجارة مصفاة الخرطوم (شامة) لعامي 2011 و 2012

التغير		* 2012		2011		الجهة
(مليون جنيه)	عدد الشهادات المباعة	(مليون جنيه)	عدد الشهادات المباعة	(مليون جنيه)	عدد الشهادات المباعة	
299.6	599,273	1,096.4	2,192,851	796.8	1,593,578	بنك السودان المركزي
(278.5)	(557,113)	601.8	1,203,520	880.3	1,760,633	المصارف
-	-	176.8	353,679	176.8	353,679	الشركات والصناديق
-	-	17.0	33,950	17.0	33,950	الجمهور
(21.1)	(42,160.0)	-	-	21.1	42,160	وزارة المالية والاقتصاد الوطني
-	-	1,892.0	3,784,000	1,892.0	3,784,000	الإجمالي

المصدر: شركة السودان للخدمات المالية.

\* بيانات أولية

يتضح من الجدول رقم (4-20) شراء بنك السودان المركزي والمصارف لشهادات إجارة مصفاة الخرطوم (شامة) بنسبة 57.9 % و 31.8 % من إجمالي قيمة الشهادات بنهاية عام 2012 علي التوالي، فيما بلغ نصيب الشركات والصناديق والجمهور 9.3 % و 0.9 % من إجمالي قيمة الشهادات التي تم شراؤها بنهاية عام 2012 علي التوالي.

#### د/ شهادات إجارة البنك المركزي (شهاب)

يوضح الجدول رقم (4-21) موقف شهادات إجارة البنك المركزي (شهاب) في عامي 2011 و 2012:

#### جدول رقم (4 - 21)

شهادات إجارة البنك المركزي (شهاب) لعامي 2011 و 2012

البيان	2011		2012 *		التغير	
	عدد	القيمة (مليون جنيه)	عدد	القيمة (مليون جنيه)	عدد	القيمة (مليون جنيه)
رصيد بنك السودان المركزي عند بداية العام	63,489	63.5	58,490	58.5	(4,999)	(5.0)
الشهادات المباعة	25,000	25.0	10,000	10.0	(15,000)	(15.0)
الشهادات المشتراة	20,000	20.0	13,995	14.0	(6,005)	(6.0)
رصيد بنك السودان المركزي عند نهاية العام	58,489	58.5	62,485	62.5	3,996	4.0
صافي الشهادات لدى المصارف	187,257	187.3	144,970	145.0	(42,287)	(42.3)

المصدر: بنك السودان المركزي.

\* بيانات أولية

يتضح من الجدول رقم (4-21) انخفاض صافي الشهادات لدى المصارف من 187.3 مليون جنيه بنهاية عام 2011 إلى 145.0 مليون جنيه بنهاية عام 2011 بمعدل 22.6 %.

#### هـ/ شهادات إجارة أصول الشركة السودانية لنقل الكهرباء (نور)

هي عبارة عن صندوق استثماري متوسط الأجل (ثلاث سنوات) برأس مال قدره 758 مليون دولار أمريكي، وبقيمة اسمية قدرها 100 دولار أمريكي للشهادة الواحدة، وبعائد سنوي متوقع في حدود 7 % تدفع كل ستة أشهر بنفس العملة أو ما يعادلها. وقد أنشئ الصندوق في عام 2012 بغرض حشد الموارد من المستثمرين عن طريق عقد المضاربة المقيدة و توظيفها لشراء أصول الشركة السودانية لنقل الكهرباء، حيث يتم تأجيرها لوزارة المالية عن طريق إجارة تشغيلية تنتهي بعرض الأصول للبيع في السوق بالسعر الجاري، بحيث يكفل لوزارة المالية حق الدخول في منافسة الشراء مع الآخرين.

يسعى الصندوق لتحقيق عدة أهداف تتمثل في توفير فرص استثمارية تحقق عوائداً مجزية لحملة الشهادات من الأفراد و الشركات والمؤسسات المالية المقيمين وغير المقيمين والأجانب، وتوفير موارد مناسبة للدولة بجانب تطوير صناعة الصناديق الاستثمارية بالبلاد.

يوضح الجدول رقم (4-22) موقف شهادات نور المباعة بنهاية عام 2012

### جدول رقم (4-22)

موقف مبيعات شهادات (نور) بنهاية عام 2012

الجهة	عدد الشهادات المباعة	القيمة (بالدولار الأمريكي)	نسبة المساهمة (%)
الشركات والصناديق	3,519	1,655,200	0.04
الأفراد	16,552	351,900	0.22
وزارة المالية والاقتصاد الوطني*	7,559,929	755,992,900	99.74
<b>الإجمالي</b>	<b>7,580,000</b>	<b>758,000,000</b>	<b>100.00</b>

المصدر : شركة السودان للخدمات المالية.

\* الرصيد المحتفظ به بواسطة وزارة المالية والاقتصاد الوطني

### (3) شركة ترويج للاستثمار المالي:

تم تأسيس الشركة في أغسطس 2001 كشركة مساهمة بين بنك السودان المركزي بنسبة 60 % وشركة السودان للخدمات المالية بنسبة 40 %. وتهدف إلى تحقيق تسويات فورية لجميع المعاملات الخاصة بشراء وبيع الأوراق المالية لصالح العملاء، كما تعمل كذراع لبنك السودان المركزي في السوق الثانوية للمساهمة في تحقيق أغراض السياسة النقدية عن طريق عمليات السوق المفتوحة، بجانب ترويجها لجميع الأوراق المالية ومنتجات شركة السودان للأوراق المالية في السوقين الأولي والثانوي، بالإضافة إلى شراء وبيع الأوراق المالية لصالح محفظة الشركة، وإدارة محافظ الغير وتقديم الدراسات والاستشارات، وتحديد أفضل الخيارات الاستثمارية في ظل ظروف السوق المختلفة.

يوضح الجدول رقم (4 - 23) نشاط الشركة لعامي 2011 و 2012 :

### جدول رقم (4 - 23)

نشاط شركة ترويج لعامي 2011 و 2012

(مليون جنيه)

السوق	2011	2012 *	التغير %
السوق الثانوية	142.6	237.8	66.8
السوق الأولية	196.2	132.2	(32.6)
<b>المجموع</b>	<b>338.8</b>	<b>370.0</b>	<b>9.2</b>

المصدر : شركة ترويج للخدمات المالية .

\* بيانات أولية

يلاحظ من الجدول رقم (4 - 23) ارتفاع حجم نشاط شركة ترويج في السوق الثانوية من 142.6 مليون جنيه بنهاية عام 2011 إلى 237.8 مليون جنيه بنهاية عام 2012 بمعدل 66.8 %. وانخفاض حجم نشاط الشركة في السوق الأولية من 196.2 مليون جنيه بنهاية عام 2011 إلى 132.2 مليون جنيه بنهاية عام 2012 بمعدل 32.6 %، و يُعزى الانخفاض إلي التحول في طلب عملاء الشركة إلى السوق الثانوية بسبب انخفاض أسعارها نتيجة للظروف الاقتصادية بينما ظلت أسعار السوق الأولية ثابتة.

#### (4) صندوق ضمان الودائع المصرفية

أنشئ صندوق ضمان الودائع المصرفية بموجب قانونه لعام 1996 بمساهمة كل من وزارة المالية وبنك السودان المركزي والمصارف ، لتوفير خدمة التأمين الإسلامي للودائع المصرفية. يوضح الجدول رقم (4-24) حجم المساهمات في موارد الصندوق لعامي 2011 و 2012

#### جدول رقم (4-24)

حجم المساهمات في موارد صندوق ضمان الودائع المصرفية لعامي 2011 و 2012  
(مليون جنيه)

المساهمون	مساهمات 2011	النسبة لإجمالي المساهمات %	مساهمات 2012*	النسبة لإجمالي المساهمات %	التغير %
المصارف	25.8	47.0	29.6	46.3	14.7
وزارة المالية	3.8	6.9	4.6	7.2	21.0
بنك السودان المركزي	3.8	6.9	4.6	7.2	21.0
أصحاب الودائع الاستثمارية	21.5	39.2	25.1	39.3	16.7
الجملة	54.9	100.0	63.9	100.0	16.4

المصدر: صندوق ضمان الودائع المصرفية

\* بيانات أولية

يلاحظ من الجدول رقم (4 - 24) ارتفاع حجم المساهمات في الصندوق من 54.9 مليون جنيه بنهاية عام 2011 إلى 63.9 مليون جنيه بنهاية عام 2012 بمعدل 16.4 % ، وارتفاع نسبة مساهمة أصحاب الودائع الاستثمارية التي تقوم بدفعها المصارف نيابة عن أصحاب الودائع الاستثمارية من 21.5 % بنهاية عام 2011 إلى 25.1 % بنهاية عام 2012.

## (5) سوق الخرطوم للأوراق المالية

بدأ سوق الخرطوم للأوراق المالية العمل في السوق الأولية في أكتوبر 1994، وفي الثاني من يناير 1995 تم افتتاح السوق الثانوية حيث كان العمل يتم عن طريق التداول اليدوي (Manual Trading System)، ثم تحول السوق إلى التداول الإلكتروني (Automated Trading System) في يناير 2012. يهدف سوق الخرطوم للأوراق المالية إلى تنظيم ومراقبة الأسواق المالية والتعامل بها بيعاً وشراءً، وتشجيع الادخار وتنمية الوعي الاستثماري بين المواطنين، وتهيئة الظروف الملائمة لتوظيف المدخرات في الأوراق المالية، بالإضافة إلى العمل على توسيع وتعزيز الملكية الخاصة للأصول الإنتاجية في الاقتصاد، والعمل على نقل الملكية العامة للأصول الرأسمالية للدولة إلى أوسع الفئات الوطنية، مع ترسيخ أسس التعامل السليم والعاقل بين فئات المستثمرين، وضمان تكافؤ الفرص للمتعاملين في الأوراق المالية وحماية صغار المستثمرين.

يوضح الجدول رقم (4 - 25) والشكل رقم (4 - 8) حجم التداول في سوق الأوراق المالية لعامي 2011 و 2012.

### جدول رقم (4-25)

حجم التداول في سوق الخرطوم للأوراق المالية لعامي (2011-2012)

القطاع	2011				2012 *			
	عدد الأسهم المتداولة (ألف سهم)	حجم التداول (مليون جنيه)	العقود المنفذة	نسبة حجم التداول %	عدد الأسهم المتداولة (ألف سهم)	حجم التداول (مليون جنيه)	العقود المنفذة	نسبة حجم التداول %
المصارف	64,428.6	114.728	588	4.48	165,232.1	41.255	400	1.342
التأمين	1,396.3	35.473	22	1.39	94.2	0.086	9	0.003
التجاري	109.2	0.216	23	0.01	62.7	0.378	22	0.012
الصناعي	13,616.8	8.746	26	0.34	131.3	0.219	13	0.007
الزراعي	0.08	0.0008	1	0.00	-	-	-	-
الاتصالات والوسائط	21,841.8	32.148	436	1.25	5,774.5	9.116	185	0.297
الخدمات	215.7	0.299	10	0.01	1,266.6	0.633	11	0.021
الصناديق الاستثمارية	7,333.4	302.481	238	11.80	5,793.6	308.097	668	10.024
الشهادات*	3,892.1	2,059.139	6,506	80.35	5,116.6	2,713.707	11,372	88.293
أخرى	4,903.6	9.394	20	0.37	19.9	0.039	9	0.001
المجموع	117,737.6	2,562.6	7,870	100.00	183,491.5	3,073.530	12,689	100.000

المصدر: سوق الخرطوم للأوراق المالية..

\* الشهادات جميعها شهامة.

\* بيانات أولية

#### شكل رقم (4 - 8)

حجم التداول في سوق الخرطوم للأوراق المالية لعامي 2011 و 2012

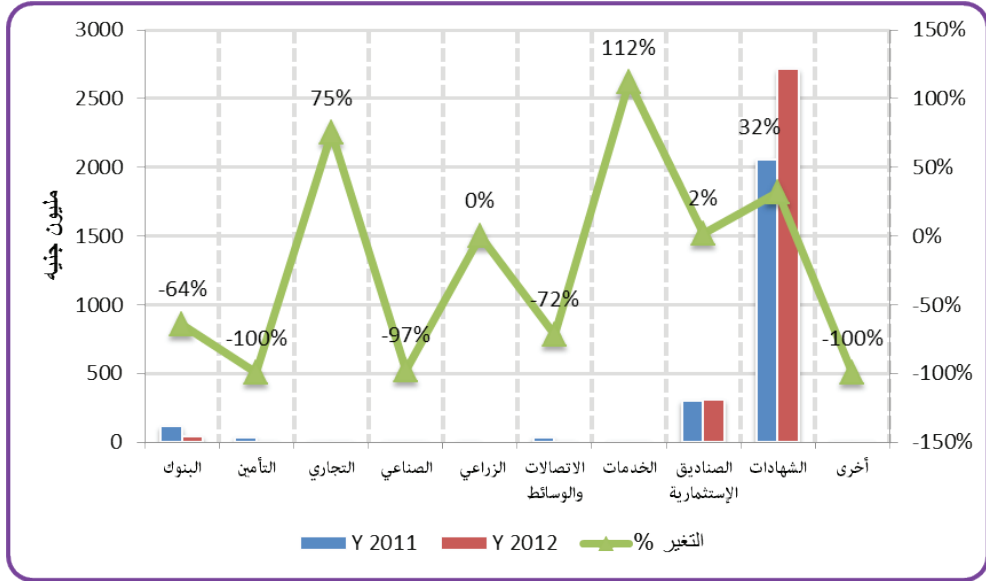

يتضح من الجدول رقم (4-26) والشكل رقم (4-8) ارتفاع حجم التداول في السوق من 2,562.6 مليون جنيه بنهاية عام 2011 إلى 3,073.5 مليون جنيه بنهاية عام 2012 بمعدل 19.9 %، بينما ارتفع عدد الأسهم المتداولة من 117.7 مليون سهم بنهاية عام 2011 إلى 183.5 مليون سهم بنهاية عام 2012 بمعدل 55.9 %.

ارتفع عدد العقود المنفذة من 7,870 عقد بنهاية عام 2011 إلى 12,689 عقد بنهاية عام 2012 بمعدل 61.2 %، مع ملاحظة ان حجم التداول في شهادات شهامة بلغ 88.3 % من حجم التداول الكلي للسوق بنهاية عام 2012، وذلك لارتفاع حجم الطلب عليها مقارنةً بالبدائل الأخرى، نسبةً لسرعة تسيلها وارتفاع أرباحها.

يوضح الجدول رقم (4-26) المؤشر العام لسوق الخرطوم للأوراق المالية لعامي 2011 و 2012

#### جدول رقم (4-26)

المؤشر العام لسوق الخرطوم للأوراق المالية لعامي 2011 و 2012

البيان	2011	* 2012
المؤشر السنوي لسوق الخرطوم للأوراق المالية	2,368.6	2,748.3

المصدر: سوق الخرطوم للأوراق المالية

\* بيانات أولية



يتضح من الجدول رقم (4-26) ارتفاع المؤشر السنوي لسوق الخرطوم للأوراق المالية من 2,368.6 في عام 2011 إلى 2,748.3 في عام 2012 بزيادة بلغت 379.7 نقطة، نتيجةً لزيادة عدد الشركات وتحول السوق للعمل بنظام التداول الإلكتروني.

#### (6) شركات التأمين:

تهدف شركات التأمين لحماية الأشخاص من الخسائر المادية الناشئة عن تحقق الخطر المحتمل الحدوث مستقبلاً، ولا دخل للمؤمن له فيه وذلك مقابل قسط يدفعه المؤمن له إلى شركة التأمين، علي أن تقوم شركة التأمين بتعويض المؤمن له عن الخسائر الناتجة عن تحقق الخطر المؤمن ضده.

يشتمل التأمين على تأمين الممتلكات والتأمين البحري والطيران و الطاقة والسيارات، بالإضافة إلى التأمين الطبي والهندسي بجانب تأمين الحوادث المتنوعة وغيرها من أنواع التأمين المختلفة. ظل عدد الشركات العاملة في مجال التأمين وإعادة التأمين (15 شركة) كما في العام 2010 منها 14 شركة تعمل في مجال التأمين وشركة واحدة تعمل في مجال إعادة التأمين. تقوم شركات التأمين بتقديم خدمات التأمين واستثمار الموارد في الشهادات والودائع الاستثمارية، بالإضافة للعمل في المجال العقاري و المجالات الأخرى.

#### إجمالي وصافي الأقساط لشركات التأمين:

يشمل إجمالي أقساط التأمين جملة المبالغ المدفوعة بواسطة المؤمن لهم لشركات التأمين، بينما يشمل صافي أقساط التأمين صافي المبالغ المدفوعة بواسطة المؤمن لهم بعد خصم شركات التأمين المبالغ التي تم دفعها إلى شركات إعادة التأمين كأقساط تأمين. يوضح الجدول رقم (4 - 27) إجمالي وصافي الاقساط لشركات التأمين والتكافل لعامي 2010 و 2011

#### جدول رقم (4 - 27)

إجمالي وصافي الأقساط لشركات التأمين والتكافل لعامي 2010 و 2011

(مليون جنيه)

البيان	2010	2011*	التغير %
إجمالي الأقساط	774.0	896.6	15.8
صافي الأقساط	479.2	565.3	18.0

المصدر: هيئة الرقابة على التأمين.

\* بيانات أولية

يتضح من الجدول رقم (4 - 27) ارتفاع إجمالي الأقساط من 774.0 مليون جنيه بنهاية عام 2010 إلى 896.6 مليون جنيه بنهاية عام 2011 بمعدل 15.8 %، وارتفاع صافي الاقساط من 479.2 مليون جنيه بنهاية عام 2010 إلى 565.3 مليون جنيه بنهاية عام 2011 بمعدل 18.0 %.

#### (7) الوكالة الوطنية لتأمين وتمويل الصادرات

تأسست الوكالة الوطنية لتأمين وتمويل الصادرات بموجب قانونها الصادر في عام 2005 و باشرت عملها في يناير 2006 برأس مال اسمي قدره 60 مليون جنيه ، حيث ساهم بنك السودان المركزي بنسبة 70 % ، ووزارة المالية بنسبة 24 % في رأس المال، و المصارف بنسبة 6 % . يشمل النشاط التأميني للوكالة التغطيات التأمينية التي يقدمها عقد التأمين علي المخاطر التجارية وغير التجارية (السياسية)، والمتمثلة في تشجيع وتنمية الصادرات السودانية بجانب دعم قطاع الصادر.

يوضح الجدول رقم (4 - 28) نشاط الوكالة الوطنية في مجال تأمين الصادر لعامي 2011 و 2012، فيما يوضح الجدول رقم (4 - 29) نشاطها في مجال تمويل الصادر لعامي 2011 و 2012.

#### جدول رقم (4-28)

نشاط الوكالة الوطنية في مجال تأمين الصادر لعامي 2011 و 2012

(مليون دولار)

البيان	2011	2012 *	نسبة الزيادة والنقصان
إجمالي السقوفات للتأمين بالخطه	90.0	103	14.4
إجمالي السقوفات المحققة	88.5	102	15.3
نسبة الأداء (%)	98	99	

المصدر: الوكالة الوطنية لتأمين وتمويل الصادرات.

\* بيانات أولية

يتضح من الجدول رقم (4-28) ارتفاع إجمالي المبالغ المؤمن عليها في مجال الصادر من 88.5 مليون دولار امريكي بنهاية عام 2011 إلى 102 مليون دولار امريكي بنهاية عام 2012 بمعدل 15.3 %.

#### جدول رقم (4-29)

نشاط الوكالة الوطنية في مجال تمويل الصادر لعامي 2011 و 2012

(مليون جنيه)

البيان	2011	*2012	نسبة الزيادة والنقصان
حجم التمويل المنفذ	3.4	4.6	35.3
حجم التمويل المصفى (السداد)	2.5	5.2	108.0
حجم التمويل القائم بنهاية الفترة	5.1	5.3	4.0

المصدر: الوكالة الوطنية لتأمين وتمويل الصادرات.

\* البيانات حتى منتصف ديسمبر

\* بيانات أولية

يلاحظ من الجدول رقم (4 - 29) ارتفاع حجم التمويل المنفذ من 3.4 مليون جنيه بنهاية عام 2011 إلى 4.6 مليون جنيه بنهاية عام 2012 بمعدل 35.3 %، وحجم التمويل المصفى بنهاية العام من 2.5 مليون جنيه بنهاية عام 2011 إلى 5.2 مليون جنيه بنهاية عام 2012 بمعدل 108.0 %، ليصبح حجم التمويل القائم 5.3 مليون جنيه بنهاية عام 2012 مقارنة مع 5.1 مليون جنيه بنهاية عام 2011 بمعدل 4.0 %.



## **الفصل الخامس**

### **حسابات بنك السودان المركزي لعام 2012**



## حسابات بنك السودان المركزي لعام 2012

يتناول هذا الفصل الميزانية العمومية (قائمة المركز المالي) لبنك السودان المركزي، وحساب الأرباح والخسائر (قائمة الدخل)، وقائمة التغيرات في حقوق الملكية و قائمة التدفقات النقدية للعام المنتهى في 31 ديسمبر 2012، والمراجعة من قبل ديوان المراجعة القومي.

### أولاً: قائمة المركز المالي:

يوضح الجدول رقم (5-1) تفاصيل بنود قائمة المركز المالي.

**جدول رقم (1-5)**  
**قائمة المركز المالي كما في 2012/12/31**

(ألف جنيه)

البيان	2012	2011
<b>الموجودات</b>		
إجمالي مديونية الحكومة	21,675,093	11,148,929
الموجودات الخارجية	6,866,032	3,154,382
استثمارات قصيرة الأجل	4,357,436	3,014,625
استثمارات طويلة الأجل	2,466,805	2,030,566
حسابات أخرى	16,282,757	10,672,977
الموجودات الثابتة	165,741	115,031
<b>إجمالي الموجودات</b>	<b>51,813,864</b>	<b>30,136,510</b>
<b>المطلوبات</b>		
العملة المتداولة	17,869,905	13,660,176
الحسابات الجارية	14,398,314	9,510,295
المطلوبات الخارجية	7,222,414	4,650,559
المطلوبات الأخرى	10,984,410	1,409,676
مخصصات ومستحقات	436,964	496,538
<b>إجمالي جزئي</b>	<b>50,912,007</b>	<b>29,727,244</b>
رأس المال	192,000	192,000
الاحتياطيات	269,538	122,765
أرباح العام	440,319	94,501
<b>إجمالي جزئي</b>	<b>901,857</b>	<b>409,266</b>
<b>إجمالي المطلوبات ورأس المال و الاحتياطيات</b>	<b>51,813,864</b>	<b>30,136,510</b>
<b>الحسابات النظامية</b>	<b>23,868,834</b>	<b>12,155,893</b>

د. محمد خير أحمد الزبير

المحافظ

ورئيس مجلس الإدارة

محمد علي الشيخ

مساعد المحافظ

لقطاع الإدارة والخدمات

هاشم عبد الحليم ناصر

مدير عام الإدارة العامة

للحسابات والشؤون المالية



## 1/ الموجودات:

بلغ إجمالي الموجودات مبلغ 51,813.9 مليون جنيه بنهاية ديسمبر 2012 بمعدل نمو 71.9 % عما كان عليه عام 2011، ويرجع ذلك لعدة أسباب أهمها ارتفاع إجمالي رصيد مديونية الحكومة بمعدل 94.4 %، وذلك لارتفاع فروقات سعر الصرف بسبب انخفاض سعر صرف الجنيه مقابل العملات الأجنبية، وارتفاع فروقات عمليات شراء وتخصيص عائدات الذهب ، وارتفاع رصيد الموجودات الخارجية من ما يعادل 3,154.4 مليون جنيه بنهاية عام 2011 إلى 6,866.0 مليون جنيه بنهاية عام 2012 بمعدل 117.7 % . كذلك ارتفع رصيد الاستثمارات قصيرة الأجل من 3,014.6 مليون جنيه بنهاية عام 2011 إلى 4,357.4 مليون جنيه بنهاية 2012 بمعدل 44.5 %، وارتفع رصيد الاستثمارات طويلة الأجل بمعدل 21.5 % . كما ارتفع رصيد الحسابات الأخرى بمعدل 52.6 % .

## 2/ المطلوبات

ارتفع حجم العملة المتداولة خلال عام 2012 بمعدل 30.8 %، كما ارتفع رصيد الحسابات الجارية للهيئات والمؤسسات المالية والمصارف المحلية والوحدات الحكومية بمعدل 51.4 %، بالإضافة إلى ارتفاع المقابل المحلي للمطلوبات الخارجية بمعدل 55.3 % بسبب انخفاض قيمة العملة الوطنية.

ارتفع إجمالي رصيد المطلوبات الأخرى بمعدل 679.2 %، كما ارتفع رصيد الاحتياطيات بنهاية عام 2012 بمعدل 119.6 %، بينما انخفض إجمالي رصيد المخصصات بمعدل 12.0 % .

## ثانياً: حساب الأرباح والخسائر:

يوضح الجدول رقم (5-2) حساب الأرباح والخسائر للسنة المنتهية في 31 ديسمبر 2012.

جدول رقم (5 - 2)

حساب الأرباح والخسائر للعام المنتهي في 2012/12/31

(ألف جنيه)

البيان	2012	2011
<b>الإيرادات</b>		
عائد عمليات النقد الأجنبي	518,854	409,356
عائد الاستثمارات	574,810	340,929
العائدات الأخرى	143,687	84,201
<b>إجمالي الإيرادات</b>	<b>1,237,351</b>	<b>834,486</b>
<b>المصروفات</b>		
1. مصروفات إصدار العملة	191,339	71,086
2. المصروفات الإدارية	408,526	382,113
3. الاهلاك	18,583	11,754
المخصصات والمستحقات	31,811	73,962
<b>إجمالي المصروفات والمخصصات</b>	<b>650,259</b>	<b>538,915</b>
إجمالي الربح قبل خصم مصروفات الاستبدال	587,092	295,571
مصروفات استبدال العملة	0	169,570
<b>إجمالي الربح القابل للتوزيع</b>	<b>587,092</b>	<b>126,001</b>
المحول للاحتياطات	146,773	31,500
<b>صافي الربح المستحق للحكومة بموجب المادة 18 من قانون بنك السودان المركزي</b>	<b>440,319</b>	<b>94,501</b>

د. محمد خير أحمد الزبير

المحافظ

ورئيس مجلس الإدارة

محمد علي الشيخ

مساعد المحافظ

لقطاع الإدارة والخدمات

هاشم عبد الحليم ناصر

مدير عام الإدارة العامة

للسجلات والشؤون المالية

فيما يلي تفاصيل التغيرات في بنود حساب الأرباح والخسائر:

### 1/ الإيرادات:

ارتفعت الإيرادات من 834.5 مليون جنيه بنهاية عام 2011 إلى 1,237.4 مليون جنيه بنهاية عام 2012 بمعدل 48.3 %، وذلك بسبب ارتفاع العائد على الاستثمارات بمعدل 68.6 % نسبة لارتفاع العائد على الشهادات الحكومية (شهادة وصرح) ، بينما ارتفع العائد على عمليات النقد الأجنبي بمعدل 26.7 % ، أما الارتفاع في العائدات الأخرى فكان بمعدل 70.6 %، ويعزى ذلك لارتفاع الدخل من الإيرادات المتنوعة خاصة العائد على تسليف الحكومة.

### 2/ المصروفات:

ارتفعت المصروفات من 538.9 مليون جنيه بنهاية عام 2011 إلى 650.3 مليون جنيه بنهاية عام 2012 بمعدل 20.7 %، وذلك لارتفاع مصروفات إصدار العملة والمصروفات الإدارية وبند الإهلاك. فيما انخفض بند المخصصات والمستحقات بمعدل 57.0 %، وذلك وفقاً لسياسات ترشيد وتخفيض الإنفاق الحكومي المتبعة لتجاوز الوضع الاقتصادي الراهن.

### 3/ الأرباح:

ارتفع إجمالي الأرباح من 126.0 مليون جنيه بنهاية عام 2011 إلى 587.1 مليون جنيه بنهاية عام 2012 بمعدل 395.9 % نتيجة لارتفاع العائد من تسييل شهادات شهامة وعائد عمليات النقد الأجنبي وعمولات خطابات الضمان، وكذلك لارتفاع العائد من عمليات استدانة الحكومة. وقد تم توزيع الأرباح بتغذية حسابات الاحتياطيات بمبلغ 146.8 مليون جنيه، وتحويل مبلغ 440.3 مليون جنيه إلى حساب الحكومة بموجب المادة (18) من قانون بنك السودان المركزي لعام 2002.

### ثالثاً : التغيرات في حقوق الملكية:

يوضح الجدول رقم (3-5) التغيرات في حقوق الملكية بنهاية 2012، والتي تشمل رأس المال والاحتياطيات و الأرباح المبقة من العام الماضي.

### جدول رقم (5 - 3)

التغيرات في حقوق الملكية للعام المنتهي في 2012/12/31

(ألف جنيه)

البيان	رأس المال	الاحتياطي العام	احتياطي استبدال أصول	احتياطي تقييم أصول	احتياطات أخرى	الأرباح المبقاة	الإجمالي
الرصيد في 2011/12/31	96,000	96,000	7,000	27,125	69,604	170,581	466,310
المدفوع للحكومة (أرباح عام 2010)	-	-	-	-	-	(170,581)	(170,581)
تحويل لرأس المال	96,000	(96,000)	-	-	-	-	-
تحويل للاحتياطات	-	-	-	-	(12,464)	-	(12,464)
تحويل للاحتياطي العام	-	31,500	-	-	-	(31,500)	-
أرباح عام 2011	-	-	-	-	-	126,001	126,001
الرصيد في 2012/12/31	192,000	31,500	7,000	27,125	57,140	94,501	409,266
المدفوع للحكومة (أرباح عام 2011)	-	-	-	-	-	(94,510)	(94,510)
تحويل للاحتياطي العام	-	146,773	-	-	-	(146,733)	-
أرباح عام 2012	-	-	-	-	-	587,092	587,092
الرصيد في 2012/12/31	192,000	178,273	7,000	27,125	57,140	440,319	901,857

د. محمد خير أحمد الزبير

المحافظ

ورئيس مجلس الإدارة

محمد علي الشيخ

مساعد المحافظ

لقطاع الإدارة والخدمات

هاشم عبد الحليم ناصر

مدير عام الإدارة العامة

للحسابات والشؤون المالية

### رابعاً: التدفقات النقدية:

يوضح الجدول رقم (4-5) التدفقات النقدية من أنشطة التشغيل والاستثمار والتمويل للعامين 2011 و 2012 ، كما يوضح الاستخدامات المتعددة للأنشطة المختلفة والتغيرات في الأرصدة النقدية خلال العامين المذكورين.

## جدول رقم (5 - 4)

التدفقات النقدية للعام المنتهي في 2012/12/31

(ألف جنيه)

2011	2012	البيان
		التدفقات النقدية من أنشطة التشغيل :
126,001	587,092	صافي الربح القابل للتوزيع
		يعدل بـ :
11,754	18,583	الإهلاك
73,962	31,811	المخصصات والمستحقات
(62,842)	(91,385)	المخصصات والمستحقات المدفوعة
1,249,593	(10,526,164)	الزيادة / (النقصان) في السلفيات الممنوحة للحكومة
(1,937,929)	(5,226,827)	(الزيادة) في المقابل للموجودات الخارجية
(5,296,283)	(5,609,780)	(الزيادة) / (النقصان) في حسابات أخرى
1,067,411	4,888,019	(الزيادة) / (النقصان) في الحسابات الجارية
359,529	2,571,855	النقصان في المقابل المحلي للمطلوبات الخارجية
282,161	8,521,620	النقصان في المطلوبات الأخرى
15,070,736	6,380,712	العملة المستلمة من الطابعين
(12,141,246)	(898,119)	العملة المسحوبة من التداول
<b>(1,197,153)</b>	<b>647,417</b>	<b>صافي التدفقات النقدية الناتجة من (المستخدمة في) أنشطة التشغيل</b>
		التدفقات النقدية من أنشطة الاستثمار :
(96,041)	(75,239)	إضافة الأصول
61,401	5,946	استبعاد أصول ثابتة
(698,968)	(1,342,811)	(الزيادة) في الاستثمارات قصيرة الأجل
(374,208)	(436,239)	(الزيادة) في الاستثمارات طويلة الأجل
<b>(1,107,816)</b>	<b>(1,848,343)</b>	<b>صافي التدفقات النقدية الناتجة من (المستخدمة في) أنشطة الاستثمار</b>
		التدفقات النقدية من أنشطة التمويل :
(12,464)	0	الزيادة أو (النقصان) في رأس المال والاحتياطيات
(170,581)	(94,501)	الأرباح المسددة للحكومة
<b>(183,045)</b>	<b>(94,501)</b>	<b>صافي التدفقات النقدية الناتجة من (المستخدمة في) أنشطة التمويل</b>
<b>(2,488,014)</b>	<b>(1,295,427)</b>	<b>التغيير في الأرصدة النقدية وما في حكمها خلال العام</b>
2,962,602	474,588	الأرصدة النقدية بداية العام
<b>474,588</b>	<b>(820,839)</b>	<b>الأرصدة النقدية نهاية العام</b>

د. محمد خير أحمد الزبير

المحافظ

ورئيس مجلس الإدارة

محمد علي الشيخ

مساعد المحافظ

لقطاع الإدارة والخدمات

هاشم عبد الحليم ناصر

مدير عام الإدارة العامة

لحسابات والشؤون المالية



## الفصل السادس

### أداء الموازنة العامة للدولة





## أداء الموازنة العامة للدولة

يتناول هذا الفصل موازنة الحكومة الاتحادية، وبالتالي فإنه لا يعكس الصورة الكلية لمجمل الإيرادات والإنفاق الحكومي للدولة، إذ أنَّ السودان يطبق نظام الحكم الفيدرالي والذي قسم البلاد إلى عدد من الولايات، وتقوم بموجبه كل ولاية بإعداد وإجازة موازنتها الجارية والتنموية من مصادر الإيرادات التي كفلها لها القانون من ضرائب ورسوم ودعم من الحكومة الاتحادية لمقابلة الإنفاق على الخدمات الأساسية مثل الصحة والتعليم والمياه، كما أن الحكومة الاتحادية تقوم من جانبها بتمويل بعض المشروعات التنموية الولائية من الموازنة العامة .

يتكون هيكل الموازنة العامة وفقاً لدليل إحصاءات مالية الحكومة - الذي أصدره صندوق النقد الدولي في العام 2001 - من الإيرادات العامة والتي تشمل الإيرادات الضريبية والإيرادات غير الضريبية والمنح، وتتمثل أهم مصادر الإيرادات الضريبية في ضريبة الدخل وأرباح الأعمال ومكاسب رأس المال وضريبة القيمة المضافة والضرائب على التجارة الدولية والإنتاج، وتتكون الإيرادات غير الضريبية من مبيعات السلع والخدمات ودخل الملكية والرسوم، أما المصروفات فإنها تنقسم إلى ثلاثة فصول وأهم بنود الفصل الأول هي تعويضات العاملين وشراء السلع والخدمات والدعم الاجتماعي، والفصل الثاني وهو الدعم الذي يقدم للولايات لتمويل جزء من صرفها الجاري والتنموي، أما الفصل الثالث فهو عبارة عن الصرف على مشروعات التنمية القومية، أو ما يسمى باقتناء الأصول غير المالية، وأيضاً من أهم بنود الموازنة الفائض أو العجز المالي الكلي ومصادر تمويله.

### 1/ الأداء المالي لموازنة عام 2012:

اعتمد أداء الموازنة العامة للدولة لعام 2012 على دستور السودان وموجهات البرنامج الثلاثي للاستقرار الاقتصادي (2012-2014) بالإضافة إلى الخطة الإستراتيجية الخمسية للدولة (2012 - 2016). ويمكن إجمال أهم أهداف الموازنة العامة لعام 2012 في الآتي:

- ترشيد الإنفاق العام للدولة لمواجهة تبعات فقدان البترول بعد انفصال دولة جنوب السودان.
- زيادة الإيرادات بتوسيع المظلة الضريبية.
- تقليل عجز الموازنة لتحقيق الاستقرار الاقتصادي بتخفيض معدلات التضخم والمحافظة على استقرار سعر الصرف.
- تشجيع إنتاج وتصدير سلع الصادر في البرنامج الثلاثي (2012-2014)، وتشمل القطن والصمغ

- العربي ومنتجات الثروة الحيوانية والذهب، وذلك لزيادة حصيلة البلاد من النقد الأجنبي لتغطية الفجوة في القطاع الخارجى وتقليل الضغوط على سعر الصرف.
- تشجيع إنتاج وتصنيع سلع البرنامج الثلاثي لإحلال الواردات، وتشمل أربع سلع هي القمح والسكر والأدوية وزيوت الطعام، وذلك لترشيد الطلب على النقد الأجنبي وتقليل عجز الميزان التجاري.
  - الاستمرار في برامج الخصخصة وتشجيع نشاط القطاع الخاص عبر حزمة متناسقة من السياسات والإجراءات التي تضمن خلق بيئة مواتية لتطوير الأعمال والاستثمار.
  - الاهتمام بجذب الاستثمار الأجنبي المباشر وتوجيهه للقطاعات الإنتاجية.

نتيجة لعدم تحقق الفرضية الخاصة برسوم عبور وخدمات بتول دولة جنوب السودان وأثرها المباشر على الإيرادات وموارد النقد الأجنبي، فقد تم تعديل الموازنة العامة واتخذت بعض الإجراءات التقشفية والترشيديّة الإضافية اعتباراً من يوليو 2012. تمثلت أهم الإجراءات في تخفيض دعم المحروقات، وتحريك سعر الصرف وزيادة فئة الرسم الإضافي على بعض السلع وزيادة فئة الضريبة على القيمة المضافة ورفع فئة ضريبة أرباح الأعمال على المصارف، بجانب الاستمرار في ترشيد الإنفاق خاصة في بنود السفر والوقود وضبط الإيجارات وغيرها.

يوضح الجدول رقم (1-6) والشكل رقم (1-6) الأداء الفعلي للموازنة العامة للدولة لعامي 2011 و 2012.

## جدول رقم (6 - 1)

الأداء المالي للموازنة العامة للدولة لعامي 2011 و 2012

(مليون جنيه)

البند	2011			* 2012		
	تقديرات الموازنة	الأداء الفعلي	نسبة الأداء (%)	تقديرات الموازنة	الأداء الفعلي	نسبة الأداء (%)
إجمالي الإيرادات العامة	23,275.4	22,766.9	97.8	19,352.7	22,168.1	114.5
إجمالي المصروفات الجارية	26,733.5	28,578.3	106.9	26,229.1	26,272.0	100.2
فائض أو عجز (-) الموازنة الجارية	(3,458.1)	(5,811.4)	168.1	(6,876.4)	(4,103.9)	59.7
صافي اقتناء الأصول غير المالية (مصروفات التنمية)**	4,553.3	3,330.4	73.1	2,512.3	3,332.5	132.6
صافي اقتناء الأصول المالية (المساهمة في رؤوس الأموال)***	333.7	284.3	85.2	(189.6)	217.0	(114.5)
إجمالي المصروفات العامة	31,620.5	32,193.0	101.8	28,551.8	29,821.5	104.4
العجز الكلي للموازنة	(8,345.1)	(9,426.1)	113.0	(9,199.1)	(7,653.4)	83.2
تمويل العجز	8,345.1	9,426.1	113.0	9,199.1	7,653.4	83.2
التمويل الخارجي (السحوبات)	4,492.0	2,047.5	45.6	1,907.0	1,053.1	55.2
التمويل الخارجي (السدادات)	(2,422.6)	(2,084.9)	86.1	(1,338.5)	(784.8)	58.6
صافي التمويل الخارجي	2,069.4	(37.4)	(1.8)	568.5	268.3	47.2
التمويل المحلي (السحوبات)	5,592.1	7,133.8	127.6	13,502.9	12,544.4	92.9
التمويل المحلي (السدادات)	(5,288.4)	(5,053.6)	95.6	(7,415.4)	(7,159.4)	96.5
صافي التمويل المحلي	303.7	2,080.2	685.0	6,087.5	5,385.0	88.5
أخرى	-	7,383.3	-	2,543.1	2,000.1	78.6

المصدر : وزارة المالية والاقتصاد الوطني

\* بيانات أولية

\*\* تشمل مبلغ (4.1) مليون جنيه عبارة عن تصرف في الأصول غير المالية في عام 2012

\*\*\* تشمل مبلغ (65.4) مليون جنيه عبارة عن بيع حصص في الشركات

### شكل رقم (1-6)

الإيرادات العامة والمصروفات العامة والعجز الكلي لعامي 2011 و 2012

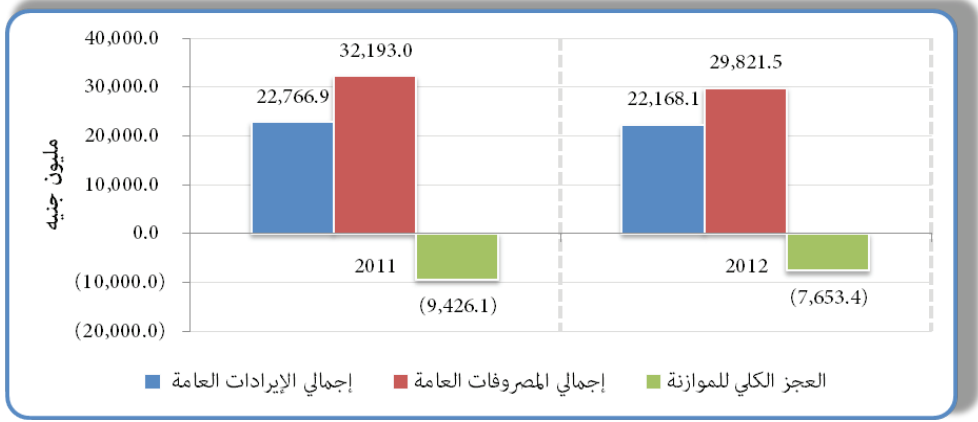

يلاحظ من الجدول رقم (1-6) والشكل رقم (1-6) انخفاض العجز الكلي للموازنة العامة من 9,426.1 مليون جنية في عام 2011 إلى 7,653.4 مليون جنية في عام 2012 بمعدل 18.8 %، ونسبة أداء 83.2 % من العجز في تقديرات الموازنة البالغ 9,199.1 مليون جنية في عام 2012. كما انخفض إجمالي الإيرادات العامة انخفاضاً طفيفاً من 22,766.9 مليون جنية في عام 2011 إلى 22,168.1 مليون جنية في عام 2012 بمعدل 2.6 %، وانخفضت المصروفات العامة من 32,193.0 مليون جنية في عام 2011 إلى 29,821.5 مليون جنية في عام 2012 بمعدل 7.4 %. فيما يلي تفاصيل الإيرادات العامة والمصروفات العامة والعجز الكلي ومصادر تغطيته.

### 2/ الإيرادات العامة

يوضح الجدول رقم (2-6) والشكل رقم (2-6) الإيرادات العامة للدولة لعامي 2011 و 2012، بينما يوضح الشكل رقم (3-6) مساهمة بنود الإيرادات العامة في موازنة عام 2012.

**جدول رقم (2-6)**  
**الإيرادات العامة لعامي 2011 و 2012**

(مليون جنيه)

* 2012				2011				البيان
النسبة من إجمالي الإيرادات %	نسبة الأداء (%)	أداء الموازنة	تقديرات الموازنة	النسبة من إجمالي الإيرادات %	نسبة الأداء (%)	أداء الموازنة	تقديرات الموازنة	
70.2	123.2	15,567.4	12,635.4	49.1	108.7	11,183.3	10,287.0	(أ) الإيرادات الضريبية
6.5	103.1	1,432.6	1,389.8	4.7	90.3	1,061.5	1,175.4	الضرائب على الدخل والأرباح ومكاسب رأس المال
0.2	65.8	46.7	70.9	0.2	95.9	37.3	38.9	ضرائب على الملكية
42.4	116.4	9,391.1	8,071.3	29.1	110.6	6,634.4	5,998.5	ضرائب على السلع والخدمات
21.1	151.5	4,688.2	3,095.4	15.1	112.2	3,441.4	3,066.3	ضرائب على التجارة والمعاملات الدولية
0.0	111.2	8.8	8.0	0.0	110.1	8.7	7.9	ضرائب أخرى
25.6	118.4	5,685.6	4,802.1	45.1	86.9	10,272.4	11,824.3	(ب) الإيرادات غير الضريبية
19.1	168.5	4,242.0	2,518.1	36.9	137.1	8,402.6	6,127.1	مبيعات سلع الهيئات الحكومية السوقية**
2.0	36.2	436.7	1,208.0	3.9	121.0	878.7	725.9	دخل الملكية***
2.3	68.8	499.7	726.0	2.3	78.1	513.4	657.4	الرسوم الإدارية
0.0	67.6	7.1	10.5	0.0	0.0	0.0	2.0	مبيعات عرضية للهيئات والشركات غير السوقية
0.0	53.7	5.1	9.5	0.0	0.0	0.0	3.0	الغرامات والجزاءات والمصادرات
2.2	150.0	495.0	330.0	2.1	11.1	477.6	4,308.9	إيرادات أخرى****
4.1	47.8	915.1	1,915.2	5.8	112.6	1,311.2	1,164.1	(ج) المنح
100.0	114.5	22,168.1	19,352.7	100.0	97.8	22,766.9	23,275.4	إجمالي الإيرادات والمنح

المصدر : وزارة المالية والاقتصاد الوطني \* بيانات أولية

\*\* تشمل مبيعات النفط ومبيعات سلع الهيئات الحكومية السوقية غير النفط

\*\*\* نصيب الحكومة من فوائض أرباح الهيئات والشركات العامة والاستثمارات الحكومية

\*\*\*\* تشمل رسوم تركيز المحروقات وتركيز السكر

### شكل رقم (2-6)

مصادر الإيرادات في الموازنة العامة للدولة لعامي 2011 و 2012

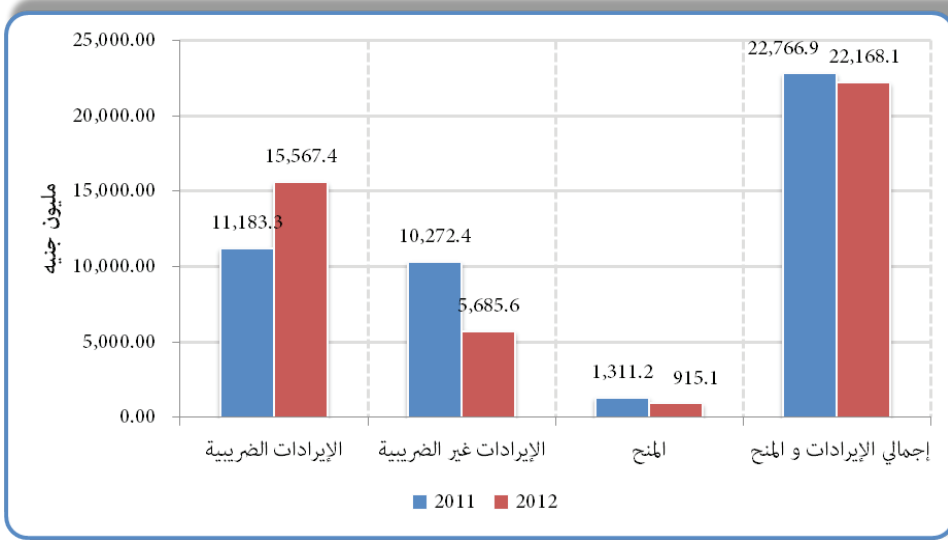

### شكل رقم (3-6)

مساهمة بنود الإيرادات العامة في الموازنة العامة للدولة لعام 2012

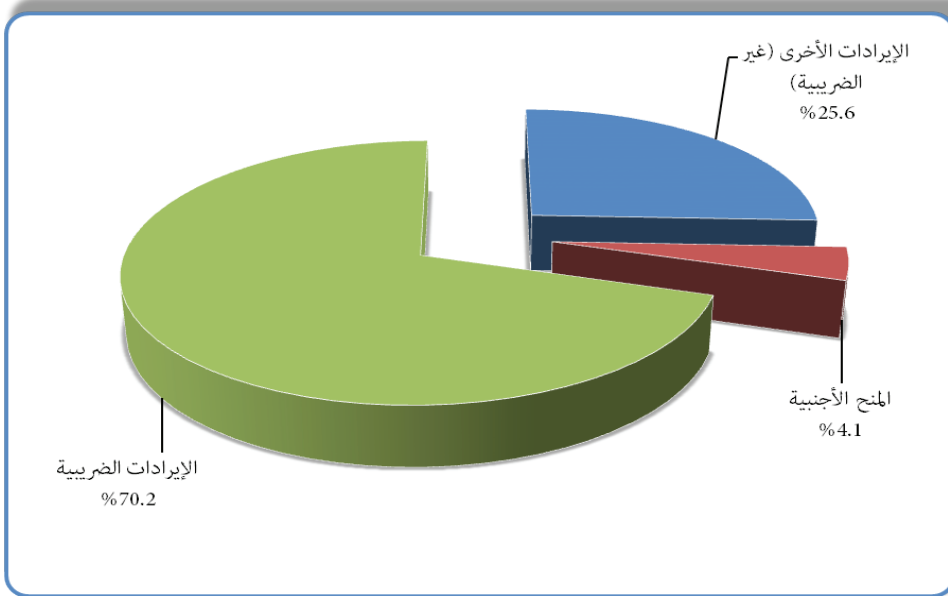

يتضح من الجدول رقم (2-6) والشكل رقم (2-6) والشكل رقم (3-6) أَنَّ الإيرادات الضريبية تمثل نسبة 70 % من إجمالي الإيرادات، تليها الإيرادات غير الضريبية بنسبة 26 %، ثم المنح الأجنبية بنسبة 4 %.

#### أ/ الإيرادات الضريبية

يوضح الجدول رقم (3-6) تفاصيل الإيرادات الضريبية للدولة لعام 2012.

#### جدول رقم (6 - 3)

الأداء الفعلي لبنود الإيرادات الضريبية لعام 2012

(مليون جنيه)

البيان	تقديرات الموازنة	الأداء الفعلي	نسبة الأداء (%)	نسبة المساهمة (%)
الضرائب على الدخل والأرباح ومكاسب رأس المال	1,390	1,433	103	9.2
الضرائب على الملكية	71	47	66	0.3
ضرائب على السلع والخدمات	8,071	9,391	116	60.3
ضرائب على التجارة والمعاملات الدولية	3,096	4,688	151	30.1
ضرائب أخرى	8	9	114	0.1
<b>الإجمالي</b>	<b>12,635.4</b>	<b>15,567.4</b>	<b>123</b>	<b>100.0</b>

المصدر : وزارة المالية والاقتصاد الوطني

بلغ الأداء الفعلي للإيرادات الضريبية خلال عام 2012 مبلغ 15,567.4 مليون جنيه بنسبة أداء بلغت 123 % من الربط المقدّر بمبلغ 12,635.4 مليون جنيه، ويعزى هذا لتكثيف العمل والجهد الإداري للوحدات الإيرادية في كل من ديوان الضرائب والجمارك، إضافة إلي زيادة حجم الواردات الخاضعة للضرائب والرسوم عن المتوقع خلال عام 2012.

#### ب/ الإيرادات الأخرى (غير الضريبية)

يوضح الجدول رقم (4-6) تفاصيل الإيرادات الأخرى (غير الضريبية) للدولة لعام 2012.

#### جدول رقم (4-6)

الأداء الفعلي لبنود الإيرادات الأخرى (غير الضريبية) لعام 2012

(مليون جنيه)

البيان	تقديرات الموازنة	الاداء الفعلى	نسبة الاداء (%)	نسبة المساهمة (%)
الإيرادات البترولية	2,517	4,241	169	75
الإيرادات غير البترولية	2,286	1,445	63	25
الإجمالي	4,802	5,686	118	100

المصدر : وزارة المالية والاقتصاد الوطني

بلغ الأداء الفعلي للإيرادات الأخرى لعام 2012 مبلغ 5,686 مليون جنيه بنسبة أداء قدرها 118 % من الربط المقدّر بمبلغ 4,802 مليون جنيه، حيث بلغت الإيرادات البترولية 4,241 مليون جنيه مقارنةً بتقديرات الموازنة البالغة 2,517 مليون جنيه وبنسبة أداء 169 % في عام 2012، بينما بلغت نسبة مساهمة الإيرادات غير البترولية 25 % من إجمالي الإيرادات غير الضريبية لعام 2012. وقد جاءت الزيادة في الأداء الفعلي للإيرادات غير الضريبية مقارنة بالمستهدف في عام 2012، نتيجة لتنفيذ إستراتيجية رفع الدعم التدريجي عن المحروقات.

#### ج/ المنح الأجنبية

تراجعت تدفقات العون الخارجي في عام 2012، حيث انخفضت المنح الأجنبية من 1,311.2 مليون جنيه في عام 2011 إلى 915.1 مليون جنيه في عام 2012 بمعدل 30.2 % وبنسبة أداء بلغت 47.8 % عن المستهدف البالغ 1,915.2 مليون جنيه، بالرغم من الجهود المبذولة لمقابلة الالتزامات تجاه المنظمات الدولية والإقليمية.

#### 3/ المصروفات العامة

بلغت المصروفات العامة 29,821.5 مليون جنيه في عام 2012 بمعدل تنفيذ قدره 104.4 % من تقديرات الموازنة. وقد تضمن ذلك المصروفات الجارية بمقدار 26,272.0 مليون جنيه ونسبة تنفيذ 100.2 % من التقديرات لعام 2012، وبلغت مصروفات التنمية القومية 3,332.5 مليون جنيه بنسبة تنفيذ بلغت 132.6 % ، كما بلغت المساهمة في رؤوس الأموال 217 مليون جنيه في عام 2012.



## أ/ المصروفات الجارية:

يوضح الجدول رقم (5-6) والشكل رقم (4-6) الأداء الفعلي للمصروفات الجارية لعامي 2011 و 2012، كما يوضح الشكل رقم (5-6) مساهمة بنود المصروفات الجارية في الموازنة العامة للدولة لعام 2012.

### الجدول رقم (5-6)

المصروفات الجارية للحكومة الاتحادية لعامي 2011 و 2012

(مليون جنيه)

البيان	2011	المساهمة (%)	2012 *	المساهمة (%)	معدل التغير (%)
تعويضات العاملين	9,764.0	34.2	10,731.4	40.8	9.9
شراء السلع والخدمات	2,603.5	9.1	2,026.6	7.7	(22.2)
دعم السلع الإستراتيجية	2,276.1	8.0	4,234.7	16.1	86.1
تكلفة التمويل	2,209.0	7.7	2,524.9	9.6	14.3
الإعانات	63.0	0.2	51.9	0.2	(17.6)
الاشتراك في المنظمات الدولية	28.1	0.1	65.3	0.2	132.4
المنافع الاجتماعية	343.1	1.2	653.3	2.5	90.4
المصروفات الأخرى والالتزامات القومية	279.4	1.0	317.9	1.2	13.8
تحويلات الولايات	11,012.1	38.5	5,666.1	21.6	(48.5)
إجمالي المصروفات الجارية	28,578.3	100.0	26,272.1	100.0	(8.1)

المصدر: وزارة المالية والاقتصاد الوطنى

\* بيانات أولية

#### شكل رقم (6 - 4)

المصروفات الجارية للحكومة الاتحادية لعامي 2011 و 2012

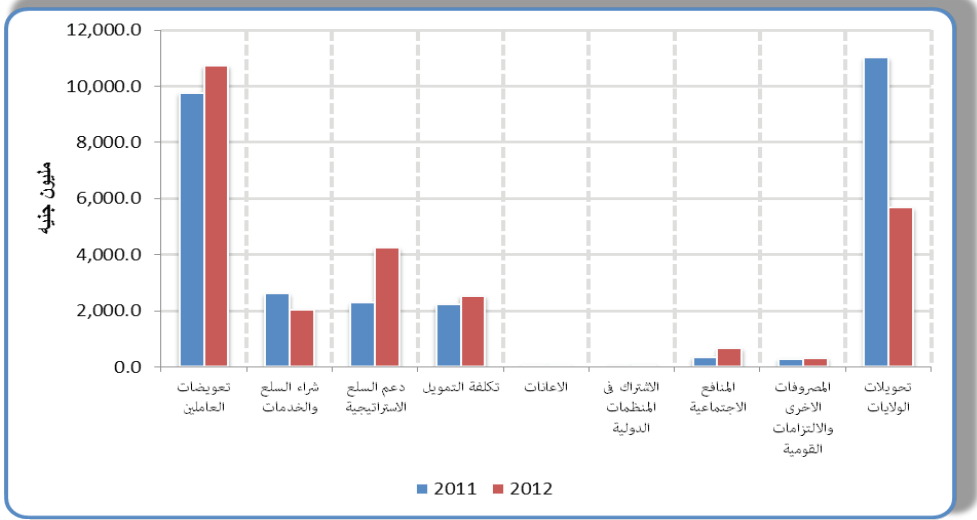

#### شكل رقم (6 - 5)

مساهمة بنود المصروفات الجارية في الموازنة العامة للدولة لعام 2012

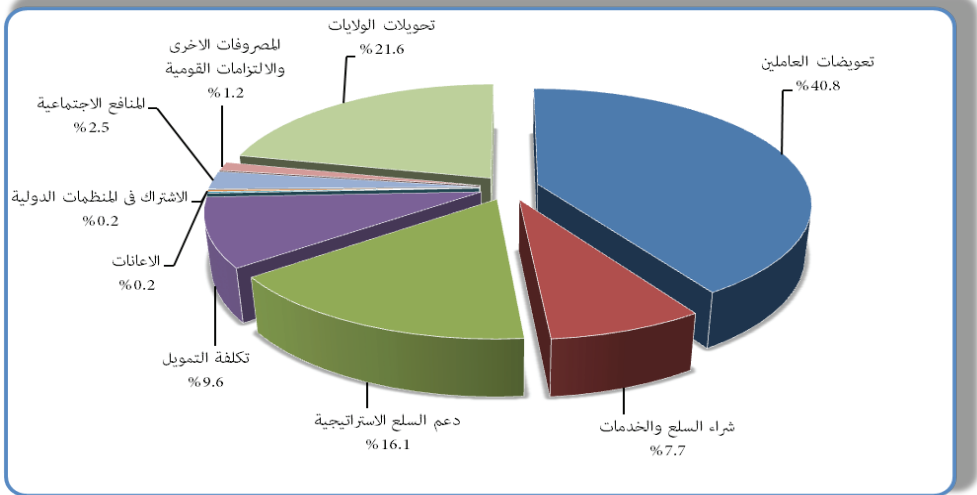

يلاحظ من الجدول رقم (5-6) والشكل رقم (4-6) والشكل رقم (5-6) انخفاض المصروفات الجارية من 28,578.3 مليون جنيه في عام 2011 إلى 26,272.1 مليون جنيه في عام 2012 بمعدل 8.1 %، بسبب الانخفاض في بند تحويلات الولايات من 11,012.1 مليون جنيه في عام 2011<sup>(1)</sup>

(1) تشمل تحويلات حكومة الجنوب في عام 2011 بما فيها نصيب الجنوب من النفط.

إلى 5,666.1 مليون جنيه في عام 2012 بمعدل 48.5 %. ارتفع الصرف على بند تعويضات العاملين من 9,764.0 مليون جنيه في عام 2011 إلى 10,731.4 مليون جنيه في عام 2012 بمعدل 9.9 % بنسبة مساهمة 40.8 % ليصبح أكبر بنود المصروفات الجارية في عام 2012. انخفض بند شراء السلع والخدمات وفقاً للإجراءات الترشيدية المتبعة في عام 2012 من 2,603.5 مليون جنيه في عام 2011 إلى 2,026.6 مليون جنيه في عام 2012 بمعدل 22.2 %، وأصبح يمثل 7.7 % من إجمالي المصروفات الجارية، ومع ذلك يمكن القول بأن الأثر الكلي لتخفيض المصروفات الجارية كان محدوداً.

ارتفع دعم السلع الإستراتيجية (القمح والمحروقات) من 2,276.1 مليون جنيه في عام 2011 إلى 4,234.7 مليون جنيه في عام 2012 بمعدل 86.1 % وبنسبة مساهمة بلغت 16.1 % من اجمالي المصروفات الجارية للدولة في عام 2012، وذلك نتيجة لانخفاض سعر صرف العملة الوطنية مقابل العملات الأجنبية في عام 2012.

ارتفعت تكلفة التمويل من 2,209.0 مليون جنيه في عام 2011 إلى 2,524.9 مليون جنيه في عام 2012 بمعدل 14.3 %، ويرجع ذلك بصورة أساسية لارتفاع معدلات العائد على الشهادات والصكوك الحكومية، وارتفع بند المنافع الاجتماعية بشكل ملحوظ من 343.1 مليون جنيه في عام 2011 إلى 653.3 مليون جنيه في عام 2012 بمعدل 90.4 %، وتضاعفت نسبته إلى إجمالي المصروفات الجارية من 1.2 % إلى 2.5 %.

## ب/ مصروفات التنمية

يوضح الجدول رقم (6-6) أدناه مصروفات التنمية القومية بالعملة المحلية والأجنبية لعامي 2011 و 2012:

### الجدول رقم (6-6)

مصروفات التنمية القومية بالعملة المحلية والأجنبية لعامي 2011 و 2012 (مليون جنيه)

البيان	2011	المساهمة (%)	2012*	المساهمة (%)
التنمية القومية بالعملة المحلية	1,359.8	40.8	2,411.8	72.3
التنمية القومية بالعملة الأجنبية	1,973.6	59.2	924.8	27.7
الإجمالي	3,333.4	100	3,336.6	100.0

المصدر: وزارة المالية والاقتصاد الوطنى

\* بيانات أولية

بالرغم من أنَّ الهدف الرئيسي للموازنة العامة في عام 2012 ركَّز على امتصاص الآثار السالبة لفقدان البترول والمحافظة على الاستقرار الاقتصادي، إلا أنَّ الموازنة أيضاً اهتمت بزيادة الصرف المخصص لميزانية التنمية، حيث ارتفعت مصروفات التنمية بالعملة المحلية من 1,359.8 مليون جنيه في عام 2011 إلى 2,411.8 مليون جنيه في عام 2012، بينما انخفضت مصروفات التنمية القومية بالعملة الأجنبية من 1,973.6 مليون جنيه في عام 2011 إلى 924.8 مليون جنيه في عام 2012، ويرجع ذلك إلى انخفاض السحب على القروض الصينية، كما يلاحظ بشكل عام تركيز المشاريع القومية على المكون المحلي بنسبة 72.3 % وعلى المكون الأجنبي بنسبة 27.7 %.

يوضح الجدول رقم (7-6) والشكل رقم (6-6) أدناه مصروفات التنمية القومية حسب القطاعات المختلفة لعامي 2011 و 2012.

### جدول رقم (7-6)

مصروفات التنمية القومية حسب القطاعات المختلفة لعامي 2011 و 2012  
(مليون جنيه)

البيان	2011			* 2012		
	الاعتماد	الفعلي	نسبة الأداء %	الاعتماد	الفعلي	نسبة الأداء %
قطاع الزراعة والرى والثروة الحيوانية	593	81	14	370	282	76
القطاع الصناعي	374	217	58	160	169	106
قطاع الطرق والجسور والنقل	599	481	80	325	149	46
قطاع الطاقة (الكهرباء) والسدود	2,104	2,214	105	1,333	1,256	94
قطاع التنمية الاجتماعية	635	214	34	221	123	56
مشروعات المياه القومية	3	0.3	12	0	0	0
دراسات مشروعات التنمية	5	2	33	1	0	0
الأصول غير المالية الصغيرة	72	98	136	52	105	202
التمويل الأصغر	0	-	-	42	3	7
نظام إدارة موارد الحكومة	0	-	-	1	0	0
المخزون الإستراتيجي	135	28	20	8	1,251	15,635
احتياطي التنمية	45	-	-	5	0	0
جملة اقتناء الأصول غير المالية	4,563	3,333	73	2,517	3,337	133
اقتناء الأصول المالية	334	284	85	165	282	171

المصدر: وزارة المالية والاقتصاد الوطنى

\* بيانات أولية

## الشكل رقم (6-6)

مصروفات التنمية القومية لعامي 2011 و 2012

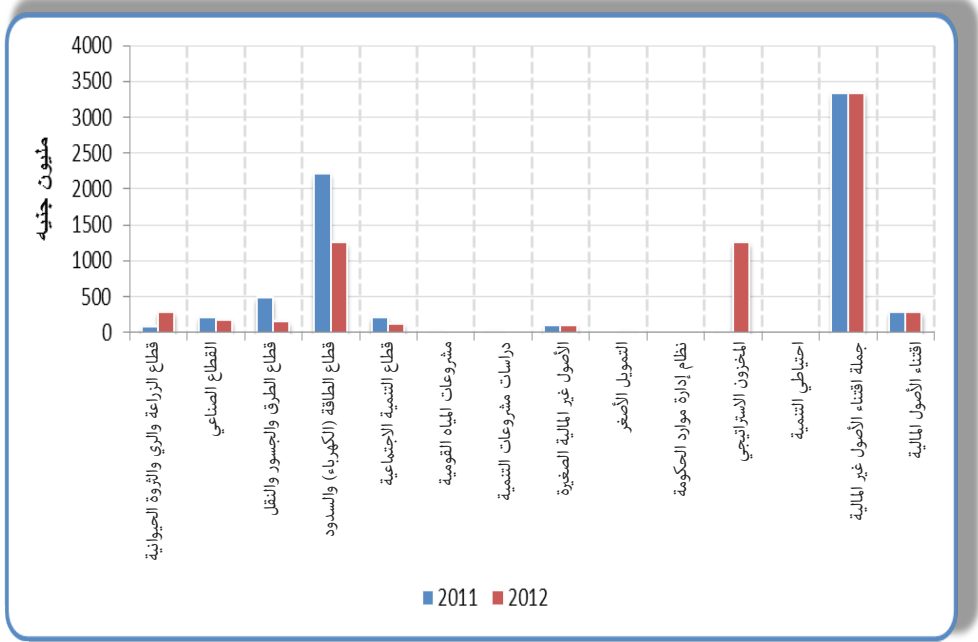

يلاحظ من الجدول رقم (6-7) والشكل رقم (6-6) أنَّ الصرف الفعلي على اقتناء الأصول غير المالية بلغ 3,333.4 مليون جنيش من اعتمادات الموازنة العامة للدولة في عام 2012، وقد حظي قطاع الطاقة (الكهرباء) والسدود بمبلغ 1,256 مليون جنيش، والمخزون الإستراتيجي بمبلغ 1,251 مليون جنيش. كما تم صرف مبلغ 282 مليون جنيش على قطاع الزراعة والري والثروة الحيوانية، ومبلغ 169 مليون جنيش على القطاع الصناعي، ومبلغ 149 مليون جنيش على قطاع الطرق والجسور والنقل، كما نال قطاع التنمية الاجتماعية مبلغ 123 مليون جنيش في عام 2012.

### 4/ عجز الموازنة ومصادر تغطيته

بلغ العجز الكلي للموازنة 7,653.4 مليون جنيش في عام 2012 مقارنةً بعجز قدره 9,426.1 مليون جنيش في عام 2011، بنسبة أداء بلغت 83.2 % من العجز في تقديرات الموازنة لعام 2012 البالغ 9,199.1 مليون جنيش، وقد تمت مقابله من مصادر التمويل الداخلية والخارجية. يوضح الجدول رقم (6-8) العجز الكلي ومصادر تمويله لعامي 2011 و 2012.

## جدول رقم (6-8)

العجز الكلي للموازنة ومصادر تمويله لعامي 2011 و 2012

(مليون جنيه)

البند	2011				* 2012			
	تقديرات الموازنة	الأداء الفعلي	نسبة الأداء %	نسبة المساهمة %	تقديرات الموازنة	الأداء الفعلي	نسبة الأداء %	نسبة المساهمة %
العجز الكلي للموازنة	(8,345.1)	(9,426.1)	113.0	100.0	(9,199.1)	(7,653.4)	83.2	100.0
التمويل الخارجي (السحوبات على القروض والمنح)	4,492.0	2,047.5	45.6	21.7	1,907.0	1,053.1	55.2	13.8
التمويل الخارجي (السدادات)	(2,422.6)	(2,084.9)	86.1	(22.1)	(1,338.5)	(784.8)	58.6	(10.3)
صافي التمويل الخارجي	2,069.4	(37.4)	(1.8)	(0.4)	568.5	268.3	47.2	3.5
التمويل الداخلي (السحوبات)	5,592.1	7,133.8	127.6	75.7	13,502.9	12,544.3	92.9	163.9
التمويل الداخلي (السدادات)	(5,288.4)	(5,053.6)	95.6	(53.6)	(7,415.4)	(7,159.3)	14.4	(93.5)
صافي التمويل الداخلي	303.7	2,080.2	685.0	22.1	6,087.5	5,385.0	88.5	70.4
شهادة	392.1	1,687.5	430.4	17.9	2,042.5	1,886.3	92.4	24.6
صكوك الاستثمار الحكومية	(51.0)	521.5	(1,022.5)	5.5	2,640.2	501.2	19.0	6.5
سندات إطفاء الدين	(117.0)	(295.2)	252.3	(3.1)	(550.2)	(32.3)	5.9	(0.4)
الضمانات	(925.0)	(418.6)	45.3	(4.4)	155.0	3,498.8	2,257.3	45.7
المتأخرات	(495.4)	(915.0)	184.7	(9.7)	(200.0)	(2,469.0)	1,234.5	(32.3)
الاستدانة من بنك السودان	1,500.0	1,500.0	100.0	15.9	2,000.0	2,000.0	100.0	26.1
السحب من حساب تركيز البترول	5,309.0	4,838.1	91.1	51.3	-	-	-	-
تعويض الخط الناقل	663.0	663.0	100.0	7.0	-	-	-	-
موارد إضافية	-	1,882.2	-	20.0	2,543.2	2,000.1	78.6	26.1

المصدر : وزارة المالية والاقتصاد الوطني

\* بيانات أولية

بلغت السحوبات على القروض والمنح الأجنبية 1,053.1 مليون جنيه بنهاية عام 2012 وبلغت السدادات 784.8 مليون جنيه، ونتيجة لذلك بلغ صافي التمويل الخارجي 268.3 مليون جنيه، كما بلغت مساهمته في تمويل العجز 3.5 % من إجمالي التمويل في عام 2012. بلغ الأداء الفعلي للسحوبات على التمويل المحلي 12,544.3 مليون جنيه لعام 2012 وإجمالي السدادات 7,159.3 مليون جنيه وبلغ صافي التمويل المحلي 5,385.0 مليون جنيه وبنسبة مساهمة 70.4 % من إجمالي تمويل العجز. ويشتمل التمويل المحلي على الآتي:

- أدوات الدين الداخلي، (شهادات المشاركة الحكومية (شهامه) وصكوك الاستثمار الحكومية (صرح) وسندات إطفاء الدين والضمانات والمتأخرات) وبلغت نسبة مساهمتها 44.2 % من إجمالي تمويل العجز، حيث استحوذت الضمانات على النسبة الأكبر من مبلغ تمويل العجز مقارنةً بأدوات الدين الأخرى، حيث بلغت 3,498.8 مليون جنيه بنسبة مساهمة 45.7 %، تليها شهادات المشاركة الحكومية (شهامه) بمبلغ 1,886.3 مليون جنيه بنسبة مساهمة 24.6 %، كما بلغت صكوك الاستثمار الحكومية (صرح) مبلغ 501.2 مليون جنيه بنسبة مساهمة 6.5 % من إجمالي تمويل العجز في عام 2012.

- الاستدانة من بنك السودان المركزي، بموجب المادة (48-1) من قانون بنك السودان لعام 2002 يجوز منح تسليف مؤقت للحكومة لا يتعدى 15 % من إجمالي تقديرات الإيرادات العامة للسنة المالية التي يمنح فيها التمويل، علي أن يسدد ذلك التمويل في مدة لا تتجاوز الستة أشهر التالية لنهاية السنة المالية التي منح فيها التمويل. ووفقاً لهذه المادة تم منح الحكومة تمويلاً مؤقتاً بمبلغ 2,000.0 مليون جنيه في عام 2012 وبنسبة 11.5 % من إجمالي التقديرات للإيرادات العامة للعام 2012، حيث ساهمت في سد العجز بنسبة 26.1 % من إجمالي التمويل المحلي.

ساهمت الموارد الإضافية التي تم الحصول عليها خلال عام 2012 بحوالي 2,000.1 مليون جنيه بنسبة 26.1 % من تمويل العجز الكلي للموازنة.

## 5/ موازنة النقد الأجنبي

يوضح الجدول رقم (6-9) موازنة النقد الأجنبي لعامي 2011 و2012.

جدول رقم (6-9)  
موازنة النقد الأجنبي لعامي 2011 و 2012

(مليون دولار)

* 2012			2011			البيان
النسبة (%)	الاداء الفعلى	تقديرات الموازنة	النسبة (%)	الاداء الفعلى	تقديرات الموازنة	
143	9,714.5	6,805.0	119	14,031.1	11,800.0	(أ) اجمالي المتحصلات
89	3,367.7	3,805.0	200	9,655.7	4,831.0	الصادرات
97	1,936.2	2,000.0	70	2,911.1	4,153.0	المتحصلات غير المنظورة
77	387.4	500.0	29	605.6	2,053.0	السحوبات على القروض
312	1,557.8	500.0	34	259.9	763.0	التحركات الرأسمالية قصيرة الأجل (صافي)
247	2,465.4	1,000.0	35	598.8	1,733.0	الاستثمارات الأجنبية (صافي)
121	12,256.0	10,130.0	109	12,886.6	11,854.0	(ب) اجمالي المدفوعات
119	8,338.0	6,980.0	104	8,127.6	7,783.0	الواردات
118	3,529.1	3,000.0	117	4,295.9	3,681.0	المدفوعات غير المنظورة
259	388.9	150.0	119	463.1	390.0	سداد القروض
50	(2,541.5)	(5,049.0)	(2119)	1,144.5	(54.0)	موازنة النقد الأجنبي (أ-ب)

المصدر: بنك السودان المركزي

\* بيانات أولية

يتضح من الجدول رقم (6-9) انخفاض إجمالي المتحصلات من 14,031.1 مليون دولار في عام 2011 إلى 9,714.5 مليون دولار في عام 2012 بمعدل 30.8 %، كما انخفض إجمالي المدفوعات من 12,886.6 مليون دولار في عام 2011 إلى 12,256.0 مليون دولار في عام 2012 بمعدل 4.9 %، وشهدت موازنة النقد الأجنبي لعام 2012 تحسناً عن المستهدف، حيث بلغت المتحصلات 9,714.5 مليون دولار فيما استهدفت الموازنة مبلغ 6,805.0 مليون دولار، وكذلك بلغت المدفوعات 12,256.0 مليون دولار في عام 2012 مقارنة بالمستهدف 10,130.0 مليون دولار.

ويمكن القول بأن مدفوعات النقد الأجنبي للعام 2012 ما زالت عالية بالرغم من إجراءات ترشيد الطلب على النقد الأجنبي وضوابط الاستيراد والمدفوعات المنظورة، اذ ارتفعت الواردات الكلية بنسبة 2.6 % بينما استهدفت السياسات الكلية تخفيض الاستيراد بنسبة 20 % في إطار البرنامج الثلاثي للاستقرار الاقتصادي. ارتفع صافي تدفقات الاستثمارات الأجنبية من 598.8 مليون دولار في عام 2011 إلى 2,465.4 مليون دولار في عام 2012.



## الفصل السابع

### الناتج المحلي الإجمالي



## الناتج المحلي الإجمالي

الناتج المحلي الإجمالي هو مجموع قيم السوق للسلع والخدمات النهائية المنتجة في الدولة خلال فترة زمنية محددة (عادة عام)، وتستخدم ثلاثة طرق لحسابه حسب نظام الحسابات القومية وهي طريقة القيمة المضافة وطريقة الإنفاق وطريقة الدخل. ووفقاً لطريقة القيمة المضافة فإن الناتج المحلي الإجمالي يُعرف بأنه مجموع القيم المضافة بواسطة الأنشطة الاقتصادية في الدولة خلال فترة زمنية معينة. فيما يُعرف وفقاً لطريقة الإنفاق بأنه مجموع الإنفاق علي شراء السلع والخدمات المنتجة في الدولة بغرض الاستهلاك النهائي خلال فترة زمنية محددة. أما طريقة الدخل فتُعرف الناتج المحلي الإجمالي بأنه مجموع قيم الدخل المتولدة من ممارسة النشاط الاقتصادي لعملية الإنتاج السلعي أو الخدمي في الدولة خلال فترة زمنية محددة. ويتبع السودان طريقة القيمة المضافة في إعداد بيانات الناتج المحلي الإجمالي حيث يتم تجميع قيمة المنتجات من السلع والخدمات بالأسعار الجارية مع استبعاد قيم السلع والخدمات الوسيطة المشاركة في العملية الإنتاجية.

تم تعديل بيانات عام 2011 الواردة بالتقرير السابق باستبعاد بيانات جنوب السودان نتيجة لانفصاله في يوليو من ذات العام، وقد أثر ذلك سلباً على أداء الناتج المحلي الإجمالي والدخل القومي الإجمالي نتيجة لخروج موارد النفط من الاقتصاد.

### الناتج المحلي الإجمالي حسب الأنشطة الاقتصادية:

يوضح الجدول رقم (7 - 1) أداء الناتج المحلي الإجمالي بالأسعار الثابتة (محسوباً على أساس أسعار عام 1982/81) وبالأسعار الجارية (محسوباً على أساس أسعار عام 2012).

جدول رقم (1-7)

الناتج المحلي الإجمالي حسب الأنشطة الاقتصادية لعامي 2011 و2012

(مليون جنيه)

*2012			2011			القطاع
المساهمة %	معدل النمو %	القيمة	المساهمة %	معدل النمو %	القيمة	
30.4	6.4	8.3	28.9	2.6	7.8	الزراعة والغابات والثروة الحيوانية والسمكية
3.3	(50.0)	0.9	6.7	(28.0)	1.8	النفط
0.4	105.3	0.1	0.2	66.7	0.05	التعدين والمحاجر
15.0	10.8	4.1	13.7	8.8	3.7	الصناعات التحويلية واليدوية
2.6	0.0	0.7	2.6	16.7	0.7	الكهرباء والمياه
3.3	0.0	0.9	3.3	12.5	0.9	البناء والتشييد
8.8	0.0	2.4	8.9	9.1	2.4	التجارة والفنادق والمطاعم
11.0	7.1	3.0	10.4	3.7	2.8	النقل والمواصلات
12.5	3.0	3.4	12.2	3.1	3.3	التمويل والتأمين والعقارات وخدمات الأعمال
1.1	0.0	0.3	1.1	0.0	0.3	المجتمع والخدمات الاجتماعية
(1.8)	0.0	(0.5)	(1.9)	0.0	(0.5)	خدمات المؤسسات المالية
11.7	3.2	3.2	11.5	6.9	3.1	الخدمات الحكومية
0.7	0.0	0.2	0.7	0.0	0.2	الخدمات الخاصة غير الربحية
1.5	0.0	0.4	1.5	0.0	0.4	الرسوم علي الواردات
100.0	1.1	27.3	100.0	1.9	27.0	الناتج المحلي الإجمالي بالأسعار الثابتة
		8,916.2			6,914.4	مخفض الناتج المحلي الإجمالي
		243,412.8			186,689.9	الناتج المحلي الإجمالي بالأسعار الجارية

المصدر: الجهاز المركزي للإحصاء

\* بيانات أولية

انخفض معدل نمو الناتج المحلي الإجمالي بالأسعار الثابتة من 1.9 % في عام 2011 إلى 1.1 % في عام 2012 نتيجة لانخفاض معدل نمو قطاع النفط بصورة أساسية، بالإضافة لثبات معدل النمو في بعض القطاعات الأخرى وهي (الكهرباء والمياه، البناء والتشييد، التجارة والفنادق

والمطاعم، المجتمع والخدمات الاجتماعية، خدمات المؤسسات المالية، الخدمات الخاصة غير الربحية والرسوم علي الواردات) ، وذلك بالرغم من ارتفاع معدل نمو قطاع الزراعة والغابات والثروة الحيوانية من 2.6 % في عام 2011 إلي 6.4 % في عام 2012، والتعدين والمحاجر من 66.7 % في عام 2011 إلي 105.3 % في عام 2012، والصناعات التحويلية من 8.8 % في عام 2011 إلي 10.8 % في عام 2012.

يوضح الشكل رقم (1-7) تطور معدل نمو الناتج المحلي الإجمالي خلال الفترة 2008 - 2012 (بأسعار عام 1982/81).

**الشكل رقم (1-7)**  
معدل نمو الناتج المحلي الإجمالي  
خلال الفترة 2008 - 2012 بأسعار عام 1982/81

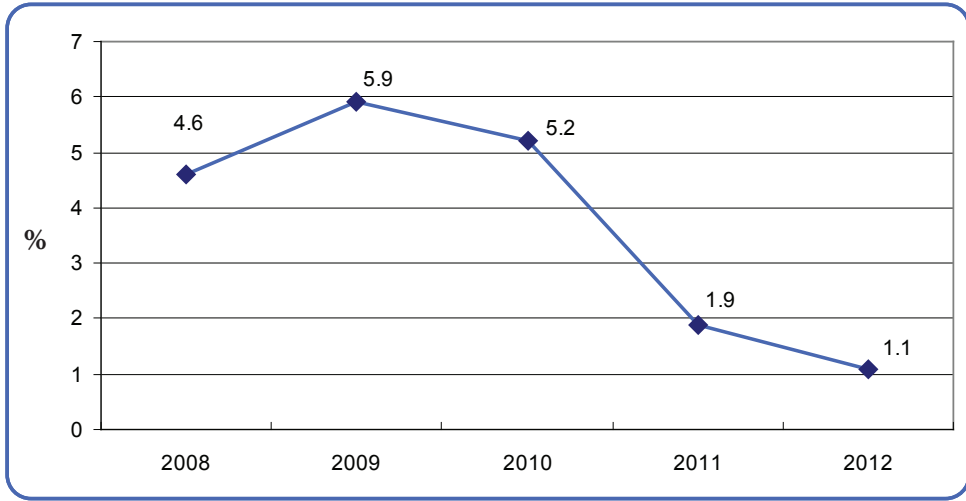

يلاحظ من الشكل رقم (7 - 1) انخفاض معدل نمو الناتج المحلي الإجمالي بأسعار 1982/81 خلال الفترة (2008 - 2012) من 6.4 % في عام 2008 إلي 1.1 % في عام 2012، ويُعزى ذلك لتداعيات الأزمة المالية العالمية في عام 2008 وخروج موارد النفط بعد انفصال دولة جنوب السودان في عام 2011.

يوضح الشكل رقم (2-7) معدلات نمو القطاعات المختلفة لعام 2012

**الشكل رقم (7 - 2)**  
معدلات نمو القطاعات المختلفة لعام 2012

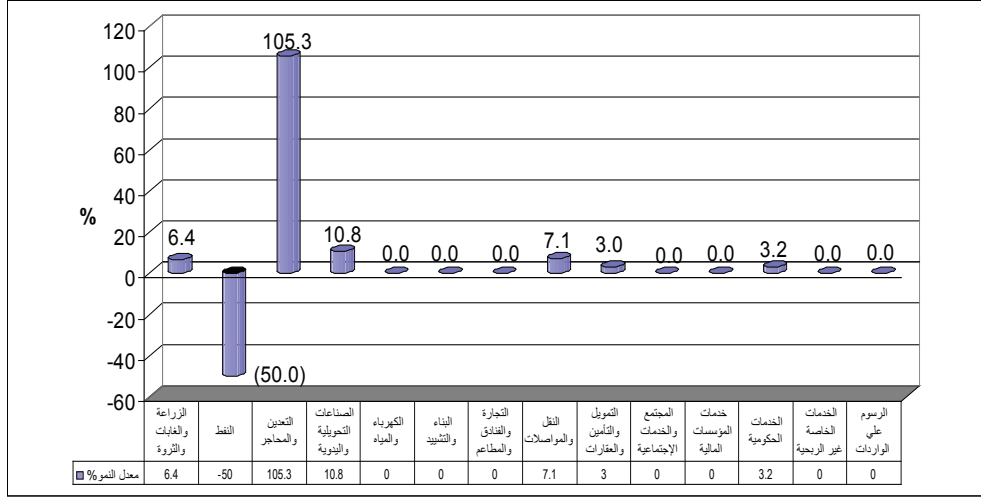

يوضح الشكل رقم (2 - 7) معدل نمو القطاعات المختلفة في عام 2012، ويلاحظ أن معدل نمو قطاع التعدين والمخاجر يأتي في المرتبة الأولى حيث سجل 105.3 % ، تليه قطاعات الصناعات التحويلية والنقل والمواصلات والزراعة والغابات والثروة الحيوانية والسمكية بمعدلات نمو 10.8 % ، 7.1 % ، 6.4 % على التوالي.

### 1/ مساهمة القطاعات في الناتج المحلي الإجمالي:

#### القطاع الزراعي

ارتفعت نسبة مساهمة القطاع الزراعي بشقيه النباتي والحيواني في الناتج المحلي الإجمالي من 28.9 % في عام 2011 إلى 30.4 % في عام 2012، وكذلك ارتفع معدل النمو من 2.6 % إلى 6.4 %.

#### القطاع الصناعي

يشمل القطاع الصناعي كل من، النفط، والتعدين والمخاجر، والصناعات التحويلية، والكهرباء والمياه.

انخفضت مساهمة القطاع الصناعي من 23.2 % في عام 2011 إلى 21.3 % في عام 2012، كما انخفض معدل النمو من سالب 4.3 % إلى سالب 7.2 % ويُعزى ذلك لانخفاض مساهمة قطاع النفط في الناتج المحلي الإجمالي من 6.7 % في عام 2011 إلى 3.3 % في عام 2012 ، وانخفاض معدل النمو من سالب 28 % في عام 2011 إلى سالب 50 % في عام 2012 نتيجة لتحول معظم حقول النفط إلى دولة جنوب السودان، وبالرغم من ارتفاع مساهمة قطاع التعدين والمحاجر في الناتج المحلي الإجمالي من 0.2 % في عام 2011 إلى 0.4 % في عام 2012 بمعدل نمو 105.3 %، وذلك لارتفاع إنتاج الذهب وبعض المعادن الأخرى نتيجة لاهتمام الدولة بقطاع المعادن وخاصة إنتاج وتصدير الذهب بغرض تعويض فاقد إيرادات البترول وزيادة موارد النقد الأجنبي. كما ارتفعت مساهمة الصناعات التحويلية في الناتج المحلي الإجمالي والتي تتركز في مجال صناعة المواد الغذائية من 13.7 % في عام 2011 إلى 15 % في عام 2012 بمعدل نمو 10.8 %.

## قطاع الخدمات

يشتمل قطاع الخدمات على القطاعات الفرعية التالية:

البناء والتشييد، التجارة والفنادق والمطاعم، التأمين والعقارات والخدمات الأخرى، المجتمع والخدمات الاجتماعية الأخرى، النقل والمواصلات، الخدمات الحكومية، خدمات الوساطة المالية، الخدمات الخاصة غير الربحية للأسر المعيشية (المؤسسات التي لا تهدف إلى الربح مثل الأندية الرياضية والثقافية والمراكز الشبابية ودور العبادة ... الخ).

ارتفعت مساهمة قطاع الخدمات من 47.8 % في عام 2011 إلى 48.8 % في عام 2012، بينما انخفض معدل النمو للقطاع من 5.7 % في عام 2011 إلى 3.1 % في عام 2012 ، حيث ساهم قطاع التمويل والتأمين والعقارات وخدمات الأعمال في الناتج المحلي الإجمالي بنسبة 12.5 % في عام 2012، يليه قطاعات الخدمات الحكومية ، النقل والمواصلات بنسب 11.7 % و 11 % علي التوالي.

### الشكل رقم (7 - 3)

نسب مساهمة مكونات الناتج المحلي الإجمالي لعام 2012

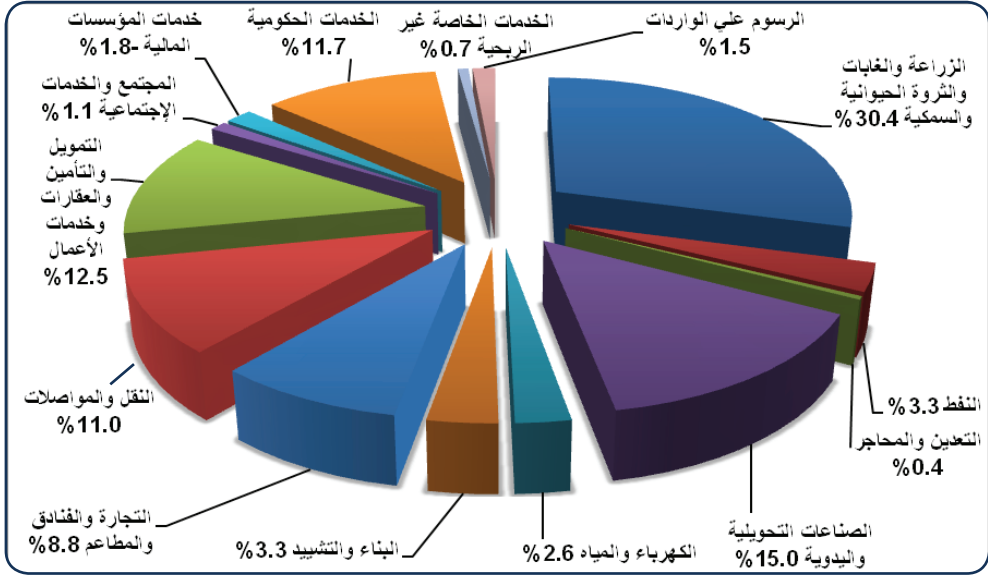

يوضح الشكل رقم (7 - 3) مساهمة مكونات الناتج المحلي الإجمالي لعام 2012، ويلاحظ أن القطاع الزراعي بشقيه النباتي والحيواني سجل أعلى نسبة مساهمة حيث بلغت 30.4 % يليه قطاع الصناعات التحويلية واليدوية وقطاع التمويل والتأمين والعقارات وخدمات الأعمال وبلغت مساهمتهما 15 % و 12.5 % على التوالي. أما القطاعات الأخرى فقد ساهمت بنسب مختلفة.

### 2/ التضخم والأرقام القياسية للأسعار:

هنالك ثلاثة أنواع للتضخم مستخدمة في السودان وهي : التضخم الكلي والأساسي والمستورد ، حيث يشمل التضخم الكلي كل من التضخم الأساسي والمستورد. ويتم احتساب التضخم الكلي باستخدام أسعار سلة من السلع والخدمات في السوق المحلية ، بينما يحسب التضخم الأساسي باستخدام أسعار سلة من السلع والخدمات في السوق المحلية عدا أسعار السلع الغذائية، أما التضخم المستورد فيتم حسابه باستخدام أسعار سلة من السلع والخدمات المستوردة.



يوضح الشكل رقم (4-7) متوسط معدل التضخم الكلي خلال الفترة 2008-2012.

#### الشكل رقم (4 - 7)

متوسط معدل التضخم الكلي خلال الفترة 2008 - 2012

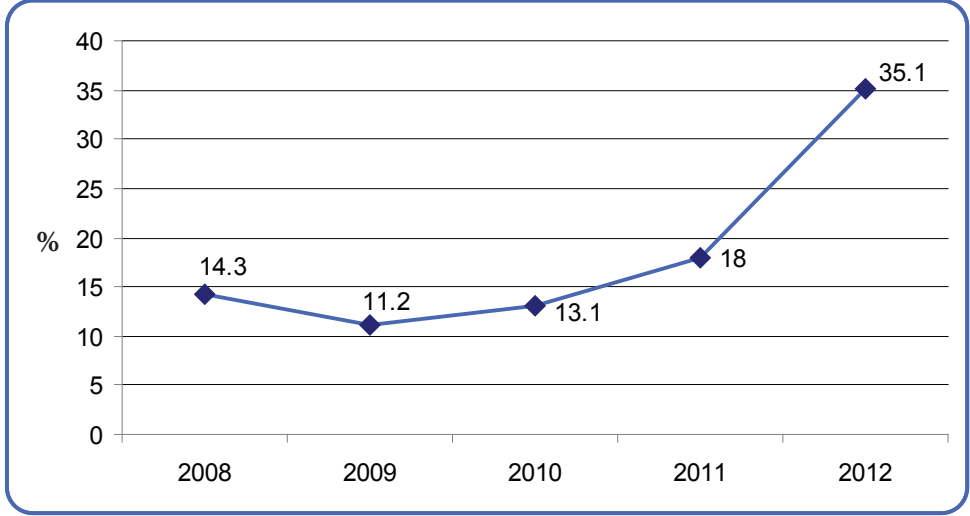

يلاحظ من الشكل رقم (4 - 7) ارتفاع متوسط معدل التضخم خلال الفترة (2012-2008)، حيث ارتفع من 14.3 % عام 2008 إلى 35.1 % عام 2012. ويُعزى ذلك لعدة أسباب منها التوسع النقدي وانخفاض سعر صرف الجنيه السوداني مقابل الدولار الأمريكي. يوضح الشكل رقم (5-7) أداء معدل التضخم الكلي (شهري) لعامي 2011 و 2012.

#### الشكل رقم (5 - 7)

معدل التضخم الكلي لعامي 2011 و 2012

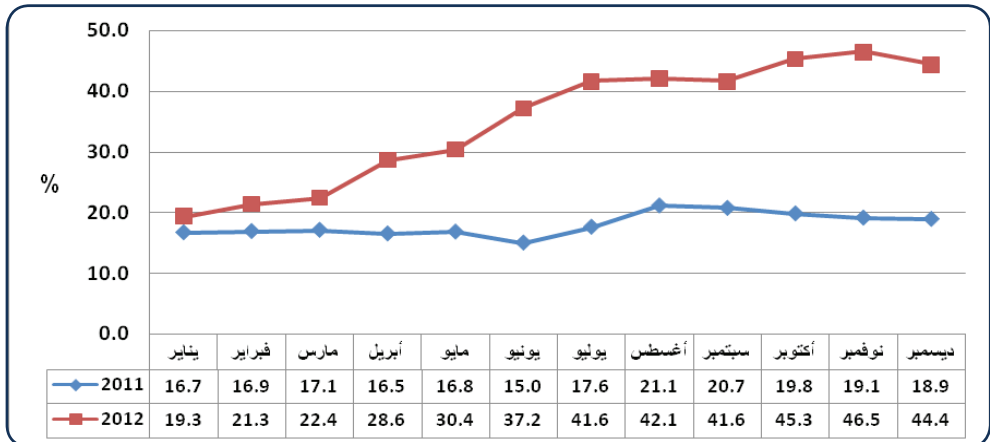

يوضح الشكل رقم (5-7) ارتفاع معدل التضخم الكلي خلال العام 2011 من 16.7 % في يناير إلى 18.9 % في ديسمبر بمتوسط سنوي بلغ 18.0 %، كما ارتفع معدل التضخم الكلي خلال العام 2012 من 19.3 % في يناير إلى 44.4 % في ديسمبر بمتوسط سنوي بلغ 35.1 %.

يوضح الشكل رقم (6-7) أداء معدل التضخم الأساسي (شهري) لعامي 2011 و 2012.

### الشكل رقم (7 - 6)

معدل التضخم الأساسي لعامي 2011 و 2012

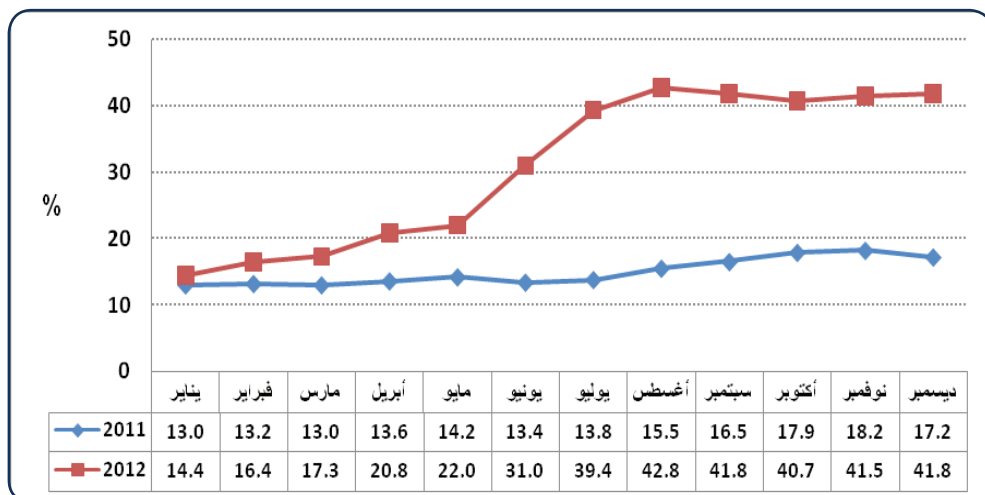

يوضح الشكل رقم (6-7) ارتفاع معدل التضخم الأساسي خلال العام 2011 من 13 % في يناير إلى 17.2 % في ديسمبر بمتوسط سنوي بلغ 15 %، كما ارتفع معدل التضخم الأساسي خلال العام 2012 من 14.4 % في يناير إلى 41.8 % في ديسمبر بمتوسط سنوي بلغ 30.8 %.

يوضح الشكل رقم (7-7) أداء معدل التضخم المستورد (شهري) لعامي 2011 و 2012.

## الشكل رقم (7-7)

معدل التضخم المستورد لعامي 2011 و 2012

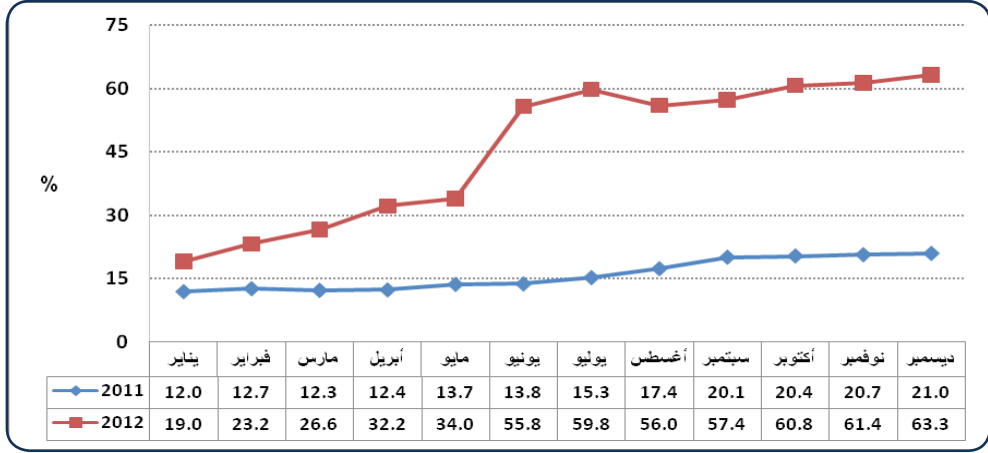

يوضح الشكل رقم (7-7) ارتفاع معدل التضخم المستورد خلال العام 2011 من 12 % في يناير إلى 21 % في ديسمبر بمتوسط سنوي بلغ 16 %، كما ارتفع معدل التضخم المستورد خلال العام 2012 من 19 % في يناير إلى 63.3 % في ديسمبر بمتوسط سنوي بلغ 45.8 %.

يوضح الجدول رقم (2-7) متوسط معدلات التضخم ومتوسط الأرقام القياسية لأسعار المستهلك (لسنة الأساس 2007) حسب المجموعات السلعية في عام 2012.

## جدول رقم (2-7)

متوسط معدلات التضخم ومتوسط الأرقام القياسية لأسعار المستهلك  
(سنة الأساس 2007) حسب المجموعات السلعية لعام 2012

المجموعات السلعية	الأغذية والمشروبات	التبغ	الملابس والأحذية	السكن	التجهيزات والمعدات المنزلية	الصحة	النقل	الاتصالات	الترويح والثقافة والتعليم	الفنادق والمطاعم	أخرى
متوسط الأرقام القياسية	257.3	196.1	228.2	177.2	212.0	204.9	194.4	153.0	207.4	222.9	247.1
متوسط معدلات التضخم (%)	38.9	41.9	49.5	13.4	39.6	37.4	53.5	31.7	63.7	13.4	12.9

المصدر: الجهاز المركزي للإحصاء

يوضح الجدول رقم (2-7) متوسط معدلات التضخم والأرقام القياسية لأسعار المستهلك حسب المجموعات السلعية خلال عام 2012. إذ يلاحظ أن مجموعة الأغذية والمشروبات سجلت أعلى

متوسط لمعدلات الأرقام القياسية بلغت 257.3، بينما سجلت مجموعة الاتصالات أدنى مستوى بلغ 153.0، وبالنسبة لمتوسط معدل التضخم ، فقد سجلت مجموعة الترويج والثقافة أعلى معدل بلغ 63.7 %، فيما سجلت مجموعة الفنادق والمطاعم أدنى معدل بلغ 12.9 %.

### جدول رقم (7 - 3)

متوسط معدل التضخم الكلى حسب الولايات لعامي 2011 و2012

(%)

الولاية	2011	2012 *
شمال دارفور	19.0	46.1
القضارف	16.8	44.0
كسلا	17.3	43.4
جنوب دارفور	17.4	42.9
النيل الأبيض	15.6	40.2
الخرطوم	16.7	37.9
نهر النيل	19.2	37.1
غرب دارفور	21.9	35.0
النيل الأزرق	23.5	31.5
شمال كردفان	21.4	30.2
الجزيرة	15.4	29.7
جنوب كردفان	31.5	29.5
البحر الأحمر	20.4	29.3
الشمالية	22.0	28.7
سنار	19.2	28.4

المصدر: الجهاز المركزي للإحصاء

\* بيانات أولية

يوضح الجدول رقم (7-3) معدل التضخم في الولايات، إذ يلاحظ خلال عام 2011 أن ولاية جنوب كردفان قد سجلت أعلى متوسط لمعدل التضخم بلغ 31.5 % ، فيما سجلت ولاية الجزيرة أدنى معدل بلغ 15.4 % . بينما في عام 2012 فقد سجلت ولاية شمال دارفور أعلى متوسط لمعدل التضخم بلغ 46.1 % فيما سجلت ولاية سنار أدنى معدل بلغ 28.4 % . أما ولاية الخرطوم فقد بلغ متوسط معدل التضخم فيها 16.7 % و 37.9 % خلال عامي 2011 و 2012 على التوالي . يوضح الشكلان رقم (7-8) و(7-9) أداء معدل التضخم الكلي في الريف والحضر (شهري) لعامي 2011 و 2012.

### الشكل رقم (7 - 8)

معدل التضخم الكلي في الريف والحضر خلال عام 2011

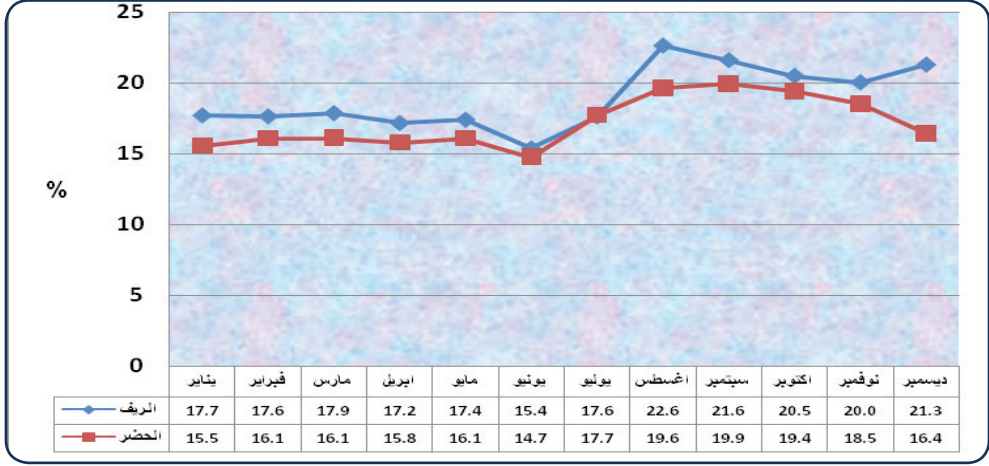

### الشكل رقم (7 - 9)

معدل التضخم الكلي في الريف والحضر خلال عام 2012

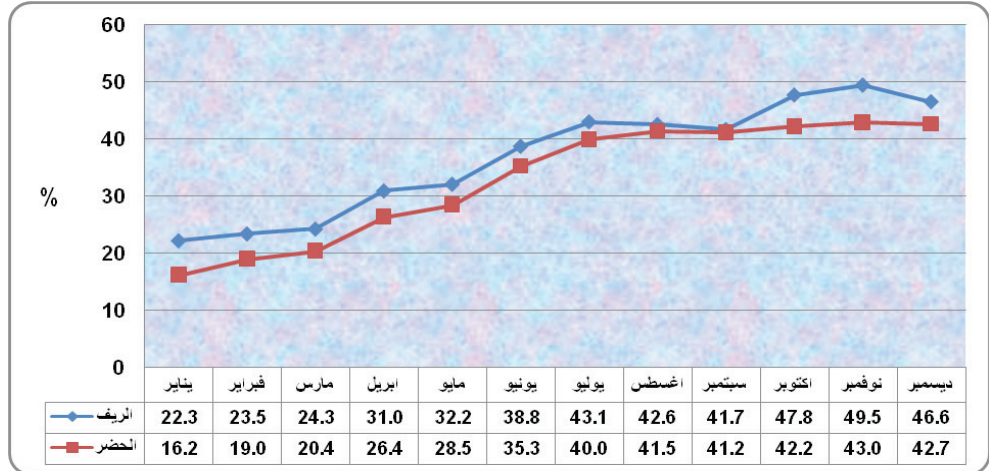

يوضح الشكلان رقم (7-8) و (7-9) معدل التضخم الكلي في الريف والحضر خلال عامي 2011 و 2012 علي التوالي. حيث يلاحظ ارتفاع معدل التضخم الكلي للريف خلال عام 2011 من 17.7 % في يناير إلي 21.3 % في ديسمبر بمتوسط سنوي بلغ 18.9 % ، كما ارتفع معدل التضخم الكلي للريف خلال عام 2012 من 22.3 % في يناير إلي 46.6 % في ديسمبر بمتوسط سنوي بلغ 36.9 % . بينما ارتفع معدل التضخم الكلي للحضر خلال عام 2011 من 15.5 % في يناير إلي 16.4 % في ديسمبر بمتوسط سنوي بلغ 17.2 % ، كما ارتفع معدل التضخم الكلي للحضر خلال عام 2012 من 16.2 % في يناير إلي 42.7 % في ديسمبر بمتوسط سنوي بلغ 33 % .

### 3/ الناتج القومي الإجمالي:

يعتبر الناتج القومي الإجمالي أحد المقاييس التي تستخدم لقياس الدخل القومي والإنفاق الكلي للدولة. وهو عبارة عن مجموعة قيم السوق للسلع والخدمات النهائية المنتجة في الدولة خلال العام، بالإضافة إلى صافي متحصلات عوامل الإنتاج الوطنية بالخارج والمدفوعات للأجانب.

#### جدول رقم (7 - 4)

الناتج القومي الإجمالي لعامي 2011 و 2012

(الف جنيه)

البيان	2011	*2012
أ/ الناتج المحلي الإجمالي بأسعار عام 1982/81	26,976.3	27,281.5
ب/ صافي المتحصلات والمدفوعات غير المنظورة بأسعار عام 1982/81	476.6	420.0
الناتج القومي الإجمالي (أ + ب)	27,452.9	27,701.5
صافي النمو السنوي (%)	1.6	0.9

المصدر: الجهاز المركزي للإحصاء وبنك السودان المركزي

\* بيانات أولية

يلاحظ من الجدول رقم (4-7) انخفاض معدل نمو الناتج القومي الإجمالي بالأسعار الثابتة (أسعار عام 1982/81) من 1.6 % في عام 2011م إلى 0.9 % في عام 2012.

### 4/ الدخل القومي:

الدخل القومي يساوي الناتج المحلي الإجمالي مخصوماً منه الإهلاك، مضافاً إليه صافي تعويضات العاملين وصافي دخل الملكية من العالم الخارجي. (أي الناتج المحلي الإجمالي مخصوماً منه الدخل الأولية المدفوعة للوحدات غير المقيمة، مضافاً إليه الدخل الأولية المستلمة من الوحدات غير المقيمة). يوضح الجدول رقم (7 - 5) الدخل القومي والناتج المحلي الإجمالي بالأسعار الجارية لعامي 2011 و 2012.

#### جدول رقم (7 - 5)

الدخل القومي والناتج المحلي الإجمالي بالأسعار الجارية لعامي 2011 و 2012

(مليون جنيه)

العام	الناتج المحلي الإجمالي بالأسعار الجارية	الدخل القومي
2011	186,689.9	169,611.3
*2012	243,412.8	223,016.6

المصدر: الجهاز المركزي للإحصاء

\* بيانات أولية

## الفصل الثامن

## الإنتاج





## الإنتاج

يتناول هذا الفصل تفاصيل أداء القطاع الحقيقي في الاقتصاد والذي يشمل القطاع الزراعي بشقيه النباتي والحيواني، والقطاع الصناعي، والذي يضم النفط والتعدين والمحاجر والصناعات التحويلية والكهرباء والمياه، والقطاع الخدمي والذي يشمل الصحة والتعليم والنقل والمواصلات والطرق والجسور والاتصالات، إضافة إلى خدمات الفنادق والسياحة.

يواجه هذا القطاع العديد من التحديات تتمثل في كيفية حشد الموارد في القطاع العام (الحكومة) والجهاز المصرفي وتوجيهها نحو القطاعات الإنتاجية، والعمل على خفض تكلفة الإنتاج وتكلفة التمويل وزيادة الإنتاجية ورفع تنافسية الصادرات للنفاذ إلى الأسواق الخارجية. فيما يلي استعراض لأداء هذه القطاعات:

### أولاً: القطاع الزراعي:

يشمل القطاع الزراعي الإنتاج النباتي والحيواني (الثروة الحيوانية والسمكية). حيث ارتفعت نسبة مساهمته في الناتج المحلي الإجمالي ارتفاعاً طفيفاً من 28.9 % في عام 2011 إلى 30.4 % في عام 2012، و فيما يلي استعراض لأهم مكونات القطاع الزراعي.

#### 1. الإنتاج النباتي

يشمل الإنتاج النباتي الزراعة المطرية (التقليدية والآلية) والزراعة المروية والغابات. ويضم المحاصيل الرئيسية كالقطن والصمغ العربي والمحاصيل الغذائية والحبوب الزيتية. يوضح الجدول رقم (1-8) المساحات المزروعة بالمحاصيل في موسمي 2011/2010 و 2012/2011.

#### جدول رقم (1-8)

المساحات المزروعة لموسمي 2011/2010 و 2012/2011

(مليون فدان)

الموسم	الزراعة المروية	الزراعة المطرية	جملة المساحات المزروعة
2011/2010	3.6	41.7	45.3
*2012/2011	1.8	39.1	40.9

المصدر: وزارة الزراعة - الإحصاء الزراعي

\* أرقام أولية

يتضح من الجدول رقم (8 - 1) انخفاض جملة الاراضي المزروعة من 45.3 مليون فدان في موسم 2010/2011 إلى 40.9 مليون فدان في موسم 2011/2012، وذلك نسبة لانخفاض مساحات الزراعة المروية من 3.6 مليون فدان في موسم 2010/2011 إلى 1.8 مليون فدان في موسم 2011/2012، ويُعزى ذلك لعدة عوامل أهمها مشاكل الري في المشاريع المروية، هذا بالإضافة إلى انخفاض مساحات الزراعة المطرية من 41.7 مليون فدان في موسم 2010/2011 إلى 39.1 مليون فدان في موسم 2011/2012 بمعدل 6.2 %، و فيما يلي أداء الإنتاج في القطاع الزراعي:

### إنتاج المحاصيل الرئيسة خلال موسم 2011/2012

#### (أ) الصمغ العربي

يوضح الجدول رقم (8 - 2) إنتاج الصمغ العربي في عامي 2011 و 2012.

#### جدول رقم (8 - 2)

#### إنتاج الصمغ العربي في عامي 2011 و 2012

(آلاف الأطنان)

النوع	العام	2011	2012 *	معدل التغير %
صمغ الطلح		16.3	21.3	30.0
صمغ الهشاب		7.6	7.1	(6.6)
صمغ اللبان		2.0	1.9	(5.0)
صمغ الكاكموت		0.8	0.5	(37.5)
الإجمالي		26.9	30.9	15.0

المصدر: الهيئة القومية للغابات

\* بيانات أولية

يتضح من الجدول رقم (8 - 2) ارتفاع إجمالي إنتاج الصمغ العربي من 26.9 ألف طن في عام 2011 إلى 30.9 ألف طن في عام 2012 بمعدل 15.0 % ، وذلك لهجرة عمالة طق الصمغ للتنقيب عن الذهب وعدم الاستقرار الأمني في بعض مناطق الإنتاج.

#### (ب) القطن

يوضح الجدول رقم (8-3) المساحة المزروعة وإنتاج القطن في موسمي 2010/2011 و 2011/2012.

### جدول رقم (8 - 3)

المساحة المزروعة و إنتاج القطن في موسمي 2011/2010 و 2012/2011

(المساحة: آلاف الأقدنة)، (الإنتاج: آلاف الاطنان)، (الإنتاجية: طن /فدان)

موسم 2011/ 2012*			موسم 2011/2010		
الإنتاجية**	الإنتاج	المساحة المزروعة	الإنتاجية**	الإنتاج	المساحة المزروعة
0.77	288	392	0.71	71	107

المصدر : وزارة الزراعة - الاحصاء الزراعي.

\* ارقام أولية

\*\* الإنتاجية تمثل حاصل قسمة الإنتاج على المساحة المحصودة ، والتي تختلف احياناً عن المساحة المزروعة

يتضح من الجدول رقم (8 - 3) ارتفاع إنتاج القطن من 71 ألف طن في موسم 2011/2010 إلى 288 ألف طن في موسم 2012/2011 بمعدل 266.4 %، بسبب زيادة المساحة المزروعة من 107 ألف فدان في موسم 2011/2010 إلى 392 ألف فدان في موسم 2012/2011 بمعدل 305.6 %، إضافة إلى ارتفاع الإنتاجية من 0.71 طن / فدان في موسم 2010 / 2011 إلى 0.77 طن/ فدان في موسم 2011 / 2012 .

### (ج) المحاصيل الغذائية الرئيسية

تشمل المحاصيل الغذائية الرئيسية كل من الذرة والقمح والدخن.

يوضح الجدول رقم (8 - 4) والشكل رقم (8-1) إنتاج أهم المحاصيل الغذائية الرئيسية في موسمي 2011/2010 و 2012/2011.

### جدول رقم (8 - 4)

إنتاج أهم المحاصيل الغذائية الرئيسية في موسمي 2011/2010 و 2012/2011

(المساحة: آلاف الأقدنة)، (الإنتاج: آلاف الأطنان المترية)، (الإنتاجية: كجم / فدان)

الموسم	المحصول	الذرة			الدخن			القمح		
		المساحة المزروعة	الإنتاج	الإنتاجية *	المساحة المزروعة	الإنتاج	الإنتاجية *	المساحة المزروعة	الإنتاج	الإنتاجية *
موسم 2011/2010		22,054	4,605	267	7,557	634	109	467	292	671
موسم 2012/2011**		19,277	1,881	193	6,371	378	122	446	324	765
معدل التغير %		(12.6)	(59.2)	(27.7)	(15.7)	(40.4)	11.9	(4.5)	11.0	14.0

المصدر: وزارة الزراعة - الإحصاء الزراعي.

\* الإنتاجية تمثل حاصل قسمة الإنتاج على المساحة المحصودة «انظر الملحق رقم (12)»

\*\* ارقام أولية

**شكل رقم (8 - 1)**  
**إنتاج أهم المحاصيل الغذائية بآلاف الأطنان المترية**  
**في موسمي 2011/2010 و 2012/2011**

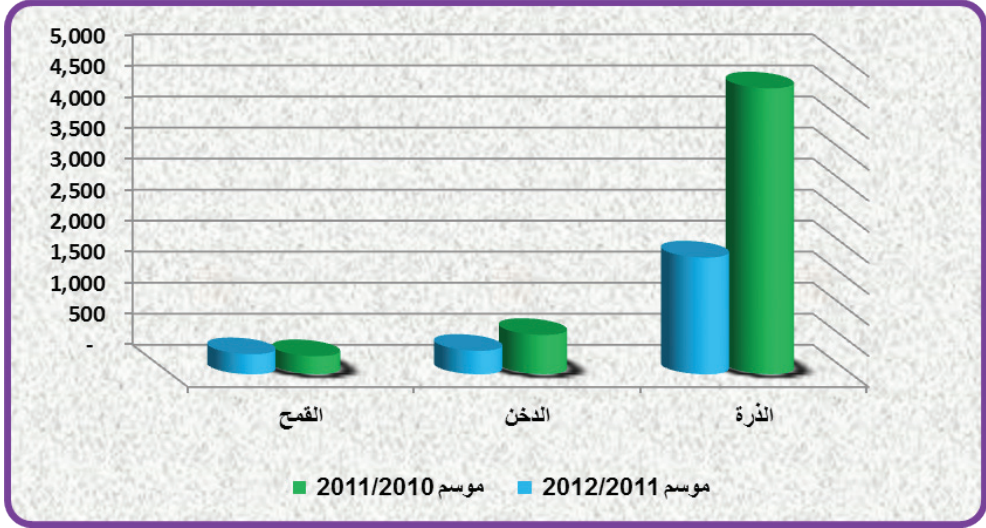

يتضح من الجدول رقم (8 - 4) انخفاض حجم إنتاج محصولي الذرة والدخن من 4,605 ألف طن و 634 ألف طن متري على التوالي في موسم 2011/2010 إلى 1,881 ألف طن و 378 ألف طن متري على التوالي في موسم 2012/2011 نتيجة لانخفاض المساحة المزروعة ، بينما ارتفع حجم إنتاج محصول القمح من 292 ألف طن متري في موسم 2011/2010 إلى 324 ألف طن متري في موسم 2012/2011 بمعدل 11 % نتيجة لارتفاع الإنتاجية بمعدل 14.5 % ، وذلك بالرغم من انخفاض المساحة المزروعة.

**- الذرة**

انخفض حجم إنتاج الذرة من 4,605 ألف طن متري في موسم 2011/2010 إلى 1,881 ألف طن متري في موسم 2012/2011 بمعدل 59.2 %، وذلك نتيجة لانخفاض المساحات المزروعة، كما انخفضت أيضاً الإنتاجية.

**- الدخن**

انخفض حجم إنتاج الدخن من 634 ألف طن متري في موسم 2011/2010 إلى 378 ألف طن متري في موسم 2012/2011 بمعدل 40.4 %، بسبب انخفاض المساحة المزروعة، وذلك بالرغم من ارتفاع الإنتاجية.

## - القمح

ارتفع حجم إنتاج القمح من 292 ألف طن متري في موسم 2010/2011 إلى 324 ألف طن متري في موسم 2011/2012 بمعدل 11.0 %، نتيجة لارتفاع الإنتاجية بالرغم من انخفاض المساحة المزروعة، ذلك إضافة إلى إدخال تقانات حديثة في مجال زراعة القمح ساهمت في رفع الإنتاجية.

### (د) الحبوب الزيتية الرئيسية

تشمل الحبوب الزيتية الرئيسية كل من الفول السوداني والسمسم وزهرة الشمس. يوضح الجدول رقم (8 - 5) والشكل رقم (8 - 2) إنتاج أهم الحبوب الزيتية في موسمي 2010/2011 و 2011/2012.

### جدول رقم (8 - 5)

إنتاج الحبوب الزيتية الرئيسية في موسمي 2010/2011 و 2011/2012

(المساحة المزروعة: آلاف الأقدنة)، (الإنتاج: آلاف الأطنان المترية)، (الإنتاجية: كجم / فدان)

الموسم	المحصول	الفول السوداني			السمسم			زهرة الشمس		
		المساحة المزروعة	الإنتاج	الإنتاجية *	المساحة المزروعة	الإنتاج	الإنتاجية *	المساحة المزروعة	الإنتاج	الإنتاجية *
موسم 2010/2011		5,099	1,185	293	4,226	363	103	227	124	602
موسم 2011/2012 **		4,993	1,032	268	4,018	186	96	345	92	387
معدل التغير %		(2.1)	(12.9)	(8.5)	(4.9)	(48.8)	(6.8)	52.0	(25.8)	(35.7)

المصدر: وزارة الزراعة - الإحصاء الزراعي

\* الإنتاجية تمثل حاصل قسمة الإنتاج على المساحة المحصودة «انظر الملحق رقم (12)»

\*\* أرقام أولية

## شكل رقم (8 - 2)

إنتاج الحبوب الزيتية الرئيسة بآلاف الأطنان المترية في موسمي 2011/2010 و 2012/2011

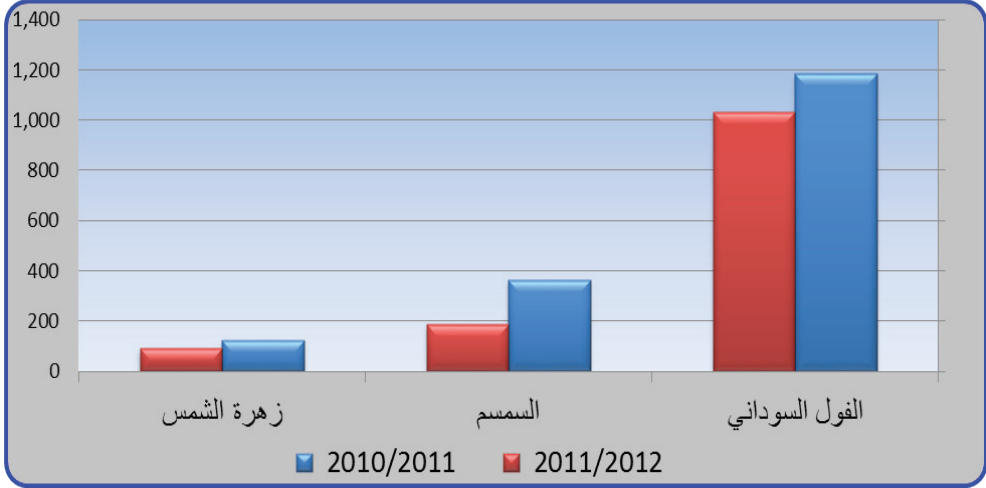

### - الفول السوداني

انخفض إنتاج الفول السوداني من 1,185 ألف طن متري في موسم 2011/2010 إلى 1,032 ألف طن متري في موسم 2012/2011 بمعدل 12.9 % ، ويعزى ذلك لانخفاض المساحة المزروعة والإنتاجية.

### - السسم

انخفض إنتاج السسم من 363 ألف طن متري في موسم 2011/2010 إلى 186 ألف طن متري في موسم 2012/2011 بمعدل 48.8 %، ويعزى ذلك لانخفاض المساحة المزروعة.

### - زهرة الشمس

انخفض إنتاج محصول زهرة الشمس من 124 ألف طن متري في موسم 2011/2010 إلى 92 ألف طن متري في موسم 2012/2011 بمعدل 25.8 %، بسبب الانخفاض الكبير في الإنتاجية ، وذلك بالرغم من ارتفاع المساحة المزروعة في موسم 2012 / 2011 بمعدل 52 %.

## 2. إنتاج الثروة الحيوانية

يعتبر السودان من أهم الدول العربية والأفريقية في مجال الثروة الحيوانية ومنتجاتها، التي تساهم في تحقيق الأمن الغذائي بتوفير منتجات اللحوم بأنواعها ومنتجات الألبان والدواجن

والأسماك إلى جانب تحقيق فوائض للصادر من المواشي الحية واللحوم والجلود والأسماك.  
يوضح الجدول رقم (8 - 6) تقديرات أعداد الثروة الحيوانية لعامي 2011 و 2012.

### جدول رقم (8 - 6)

تقديرات أعداد الثروة الحيوانية لعامي 2011 و 2012

(ألف راس)

النوع	2011	*2012	معدل التغير %
الأبقار	29,618	29,840	0.7
الضأن	39,296	39,483	0.5
الماعز	30,649	30,837	0.6
الإبل	4,715	4,751	0.8
المجموع	104,278	104,911	0.6

المصدر : وزارة الثروة الحيوانية والسمكية - مركز المعلومات  
\* بيانات أولية

يتضح من الجدول رقم (8 - 6) ارتفاع تقديرات أعداد الثروة الحيوانية بنسبة 0.6 % في المتوسط في عام 2012 مقارنة بعام 2011 ، وذلك نتيجة لارتفاع اعداد كل أنواع الثروة الحيوانية خلال العام .

يوضح الجدول رقم (7-8) تقديرات المنتجات الحيوانية والأسماك في عامي 2011 و 2012.

### جدول رقم (7-8)

تقديرات المنتجات الحيوانية والأسماك في عامي 2011 و 2012

(ألف طن)

المنتج	2011	* 2012	معدل التغير %
اللحوم	1,427	1,456	2.0
الألبان	4,273	4,318	1.1
لحوم دواجن	40	45	12.5
البيض	38	40	5.3
الأسماك	72	87	20.8
الجلود	78	53	2.1

المصدر: وزارة الثروة الحيوانية والسمكية - مركز المعلومات  
\* بيانات أولية

شهدت كل المنتجات الحيوانية ارتفاعاً ملحوظاً في عام 2012، حيث شكل إنتاج الأسماك أعلى معدل تغير مقارنة بالمنتجات الحيوانية الأخرى، وذلك بارتفاع إنتاجه من 72 ألف طن عام 2011 إلى 87 ألف طن عام 2012 بمعدل 20.8%، بينما سجلت بقية المنتجات معدلات تغير مرتفعة متفاوتة.

## ثانياً: القطاع الصناعي:

يشمل القطاع الصناعي مجالات النفط والتعدين والمحاجر والصناعات التحويلية واليدوية والكهرباء والمياه، و يلاحظ أن نسبة مساهمته في الناتج المحلي الإجمالي قد انخفضت من 23.2 % في عام 2011 إلى 21.3 % في عام 2012. وفيما يلي استعراض لأهم المنتجات الصناعية:

### 1. المشتقات البترولية

يوضح الجدول رقم (8-8) إنتاج المشتقات النفطية لعامي 2011 و 2012، كما يوضح الشكل رقم (8 - 3) نسب مساهمات المشتقات النفطية لإجمالي النفط لعام 2012.

#### جدول رقم (8 - 8)

إنتاج المشتقات النفطية لعامي 2011 و 2012

(ألف طن متري)

معدل التغير %	2012		2011		المشتقات النفطية
	نسبة المساهمة (%)	الإنتاج	نسبة المساهمة (%)	الإنتاج	
(3.5)	43.4	1,689	41.0	1,751	جازولين
(66.7)	0.2	8	0.6	24	كبروسين
(63.7)	2.6	99.6	6.4	274.7	فيرنس
(4.4)	28.3	1,099.8	26.9	1,150.2	بنزين
(2.8)	7.8	303	7.3	311.8	بوتاغاز
(59.8)	0.2	8	0.5	19.9	نافتا
0.6	3.5	134.7	3.1	133.9	جت
(13.8)	7.1	277.2	7.5	321.4	الجازولين الثقيل
(6.0)	6.9	268.1	6.7	285.2	الفحم البترولي
(9.0)	100.0	3,887.8	100.0	4,272.2	المجموع

المصدر : المؤسسة السودانية للنفط - وزارة النفط.



### الشكل رقم (8 - 3)

نسب مساهمات المشتقات النفطية لإجمالي النفط لعام 2012

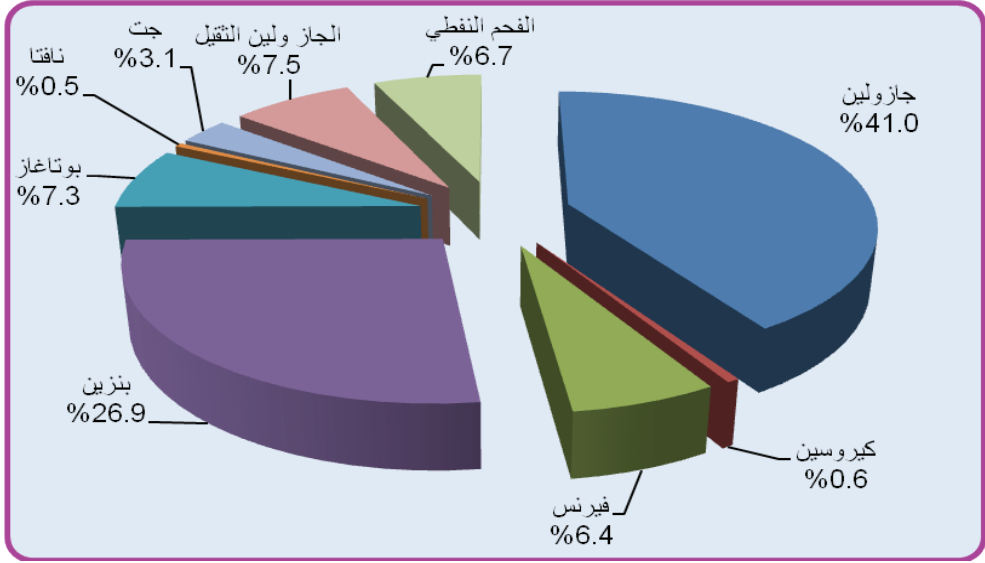

انخفض إنتاج النفط الخام من 114,168.3 ألف برميل في عام 2011 إلى 39,180.3 ألف برميل في عام 2012 بمعدل 65.7 %، كما انخفض إجمالي إنتاج المشتقات النفطية من 4,272.6 ألف طن متري في عام 2011 إلى 3,887.8 ألف طن متري في عام 2012، بمعدل 9.0 %، ويُعزى انخفاض إنتاج النفط ومشتقاته إلى خروج نفط جنوب السودان عن دائرة الاقتصاد، بالإضافة إلى تأثير منشآت النفط بأحداث هجليج .

### 2. المعادن والمنتجات الأخرى

يوضح الجدول رقم (8 - 9) إنتاج المعادن والمنتجات الأخرى في عامي 2011 و 2012، علماً بأن هذه البيانات تشمل الإنتاج الذي تم رصده بواسطة وزارة المعادن ، ولا تشمل بيانات أخرى خارج رصد الوزارة .

### جدول رقم (8 - 9)

إنتاج المعادن والمنتجات الأخرى لعامي 2011 و 2012

(الإنتاج بالطن)

المنتج	2011	2012 *	معدل التغير %
الذهب	30	40	32.0
الكروم	64,128	18,300	(71.5)
الحديد	24,500	96,400	293.5
الفلسبار	9,519	26,283	176.1
الكاولين	15,096	11,579	(23.3)
المايكا	378	324	(14.3)
الرخام (بالمتر المربع)	1,214	114.5	(90.6)
الجبس	13,000	117,073	800.6
الملح	10,791	26,315	143.9
الفلورايد	-	950	100

المصدر : وزارة المعادن

\* بيانات أولية

شكلت منتجات المعادن تبايناً ملحوظاً من حيث الكميات المنتجة في عام 2012، حيث يلاحظ ارتفاع إنتاج كل من الجبس والحديد والفلسبار والذهب بمعدل 800.6 % و 293.5 % و 176.1 % و 32 % على التوالي، بينما يلاحظ الانخفاض الملحوظ في إنتاج كل من الرخام والكروم بمعدل 90.6 % و 71.5 % على التوالي.

### 3. صناعة السكر

تتمثل مصانع إنتاج السكر في شركة سكر كنانة وشركة السكر السودانية بمصانعها الأربعة (حلفا الجديدة- الجنيد - سنار - حجر عسلاية) إضافة إلى شركة سكر النيل الأبيض التي دخلت دائرة الإنتاج التجريبي في يونيو 2012، والتي تنتج إضافة إلى السكر كل من الإيثانول ومنتجات الغذاء الحيواني والطاقة الكهربائية (الطاقة الخضراء) وعدد من المحاصيل النقدية.

يوضح الجدول رقم (8 - 10) إنتاج السكر في عامي 2011 و 2012

**جدول رقم (8 - 10)**  
**إنتاج مصانع السكر لعامي 2011 و 2012**

المصنع	الإنتاج (ألف طن)		نسبة المساهمة %	معدل التغير %
	2011	2012 **		
كناانة *	355.8	349.8	51.4	(1.7)
النيل الأبيض	-	5.6	0.8	100.0
شركة السكر السودانية	337.0	324.7	47.7	(1.9)
حلفا الجديدة	74.7	66.0	9.7	(11.6)
الجنيد	91.8	92.4	13.6	0.7
سنار	70.8	76.7	11.3	8.3
حجر عسلية	93.7	89.6	13.2	(4.4)
الإنتاج الكلي	686.8	680.1	100.0	(1.0)

المصدر: شركة السكر السودانية وشركة سكر كناانة وشركة سكر النيل الأبيض .

\* الإنتاج لا يشمل تكرير الخام المستورد

\*\* بيانات أولية

يتضح من الجدول رقم (8 - 10) أعلاه انخفاض إجمالي إنتاج السكر من 692.8 ألف طن في عام 2011 إلى 680.1 ألف طن في عام 2012 ، بمعدل 1.8 %، ويعزى ذلك لانخفاض الإنتاج في جميع مصانع السكر عدا مصنع سكر سنار والجنيد الذين ارتفع إنتاجهما بمعدل 8.3 % و 0.7 % على التوالي ، فيما استحوذت شركة سكر كناانة على أعلى نسبة من إجمالي إنتاج السكر لعام 2012 بنسبة 51.4 %.

#### 4. صناعة الأسمت

تطورت صناعة الأسمت في السودان بصورة ملحوظة مما أدى إلى الاكتفاء الذاتي من الأسمت وتوفير فائض للتصدير.

يوضح الجدول رقم (8-11) إنتاج الأسمت لعامي 2011 و 2012 ، كما يوضح الشكل رقم (8 - 4) نسب مساهمة شركات الأسمت لعام 2012 .

**جدول رقم (8 - 11)**  
**إنتاج الأسمنت لعامي 2011 و 2012**

البيان	الإنتاج (ألف طن)		نسبة المساهمة %	معدل التغير %
	2011	* 2012		
عطبرة	1,057.6	1,122.4	32.3	6.1
التكامل	695.8	690.8	19.9	(0.7)
بربر	538.6	605.7	17.4	12.5
الشمال	264.5	551.6	15.8	108.5
السلام	280.0	288.3	8.3	3.0
النيل للأسمنت (ربك)	80.8	149.1	4.3	84.5
أسلان	85.0	68.7	2.0	(19.2)
<b>المجموع</b>	<b>3,002.3</b>	<b>3,476.6</b>	<b>100.0</b>	<b>15.8</b>

المصدر: المصانع المذكورة في الجدول  
\* بيانات أولية

**الشكل رقم (8 - 4)**  
**نسب مساهمة شركات الأسمنت لعام 2012**

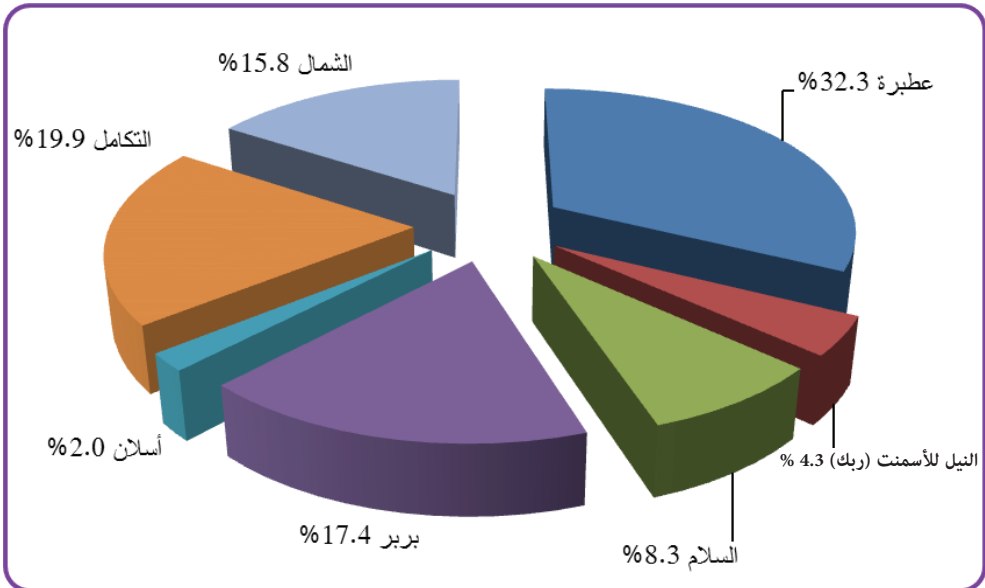

يتضح من الجدول رقم (8-11) ارتفاع إنتاج الأسمنت من 3.0 مليون طن في عام 2011 إلى 3.5 مليون طن في عام 2012 بمعدل 15.8 %، وذلك نتيجة لارتفاع إنتاج شركة الشمال لإنتاج الاسمنت بمعدل 108.5 %، إضافة لارتفاع الإنتاج في كل مصانع إنتاج الأسمنت عدا أسلان والتكامل، وكما يتضح من الشكل رقم (8 - 4) فقد تصدرت شركة اسمنت عطبرة الشركات العاملة في مجال الاسمنت بنسبة 32.3 %.

## 5. صناعة الادوية

تتمثل أهم المنتجات الدوائية في كلٍّ من الأقراص والكبسولات والمعلقات (البذرة والسائل) .  
يوضح الجدول رقم (8-12) إنتاج الادوية لعامي 2011 و2012 .

جدول رقم (8 - 12)  
إنتاج الادوية لعامي 2011 و2012

المنتجات	الوحدة	2011	2012 *	معدل التغير %
الأقراص	الف قرص	2,467.9	628	(74.6)
الكبسولات	الف كبسولة	682.7	148	(78.3)
معلقات بذرة	الف قنينة	21.0	4.2	(80.0)
معلقات سائل	الف قنينة	21.7	7.5	(65.4)

المصدر : اتحاد الغرف الصناعية السوداني - غرفة صناعة الأدوية  
\*بيانات أولية

يتضح من الجدول رقم (8-12) انخفاض إنتاج الادوية خلال عام 2012 مقارنة بعام 2011م، فقد انخفض إنتاج الأقراص بمعدل 74.6 %، والكبسولات بمعدل 78.3 %، وبذرة ومعلقات البذرة بمعدل 80 % ومعلقات السائل بمعدل 65.4 %، وذلك نتيجة المواد الخام اللازمة للإنتاج.

## 6. الصناعات التحويلية

تتركز الصناعات التحويلية بصورة أساسية في مجال صناعة المواد الغذائية ، إضافة إلى عدد من الصناعات الأخرى ، وقد حققت معدل نمو 10.8 % ونسبة مساهمة في الناتج المحلي الإجمالي 15.0 % في عام 2012.

يوضح الجدول رقم (8 - 13) إنتاج اهم الصناعات التحويلية لعامي 2011 و 2012 ، كما يوضح الملحق رقم (15) حجم الصناعات التحويلية خلال الفترة 2010 - 2012.

## جدول رقم (8 - 13)

إنتاج اهم الصناعات التحويلية لعامي 2011 و 2012

الصف	الوحدة	2011	2012 *	معدل التغير %
الزيوت النباتية	الف طن	110	159	44.5
الدقيق	» »	1,410	1,450	2.8
الإيثانول	مليون لتر	39	33	(15.4)
المياه الغازية	» »	698	720	3.2
البسكويت	الف طن	44	66	50.0
الحلويات والطحنية	» »	92	95	3.3
المرببات	» »	15	16	6.7
صابون بكرة	» »	76	78	2.6
البوهيات	» »	120	110	(8.3)
الكتاب المدرسي	مليون كتاب	23	25	8.7
الكراس المدرسي	مليون دسطة	14	15	7.1
السيراميك	مليون متر 2	11	9	(18.2)
الثلاجات	الف وحدة	120	150	25.0
مكيفات الماء والهواء	» »	17	18	5.9
حديد التسليح	الف طن	400	450	12.5

المصدر : وزارة الصناعة

\* بيانات اولية

يتضح من الجدول رقم (8 - 13) الارتفاع الملحوظ في إنتاج البسكويت من 44 الف طن عام 2011 إلى 66 الف طن عام 2012 بمعدل 50 % ، والزيوت النباتية من 110 الف طن عام 2011 إلى 159 الف طن عام 2012 بمعدل 44.5 % ، إضافة إلى ارتفاع إنتاج كل اصناف الصناعات التحويلية في عام 2012 مقارنة بعام 2011 عدا السيراميك والإيثانول والبوهيات التي انخفضت بمعدل 18.2 % و 15.4 % و 8.3 % على التوالي .

### 7. الكهرباء والمياه

حافظ هذا القطاع على نسبة مساهمة 2.6 % من إجمالي الناتج المحلي الإجمالي في كل من عامي 2011 و 2012، و يضم هذا القطاع الاتي:

#### أ/ الكهرباء

تقوم بالإشراف علي الكهرباء خمس شركات متخصصة تمثل قطاع الكهرباء تشمل شركة كهرباء سد مروي المحدودة، الشركة السودانية للتوليد المائي المحدودة، الشركة السودانية للتوليد الحراري

المحدودة، الشركة السودانية لنقل الكهرباء المحدودة والشركة السودانية لتوزيع الكهرباء المحدودة. وفيما يلي استعراض للطاقة الكهربائية المولدة واستهلاك الكهرباء لعامي 2011 و 2012.

### - الطاقة الكهربائية المولدة

يوضح الجدول رقم (8 - 14) الطاقة الكهربائية المولدة في السودان في عامي 2011 و 2012. ويوضح الشكل رقم (8 - 5) نسبة مساهمة كل نوع من إجمالي الطاقة الكهربائية المولدة في عام 2012.

### جدول رقم (8 - 14)

الطاقة الكهربائية المولدة لعامي 2011 و 2012

(قيفا واط / ساعة)

الطاقة المولدة	2011	2012 *	معدل التغير %
1. التوليد المائي	6,452.4	6,619.0	2.6
2. التوليد الحراري	2,002.8	2,817.0	40.7
أ/ البخاري	1,631.4	1,485.5	(8.9)
ب/ الغازي	0.7	5.5	685.7
ج/ الديزل	160.5	182.0	13.4
د/ مشتركة	210.2	1,144.0	444.2
جملة الطاقة المولدة	8,455.2	9,436.0	11.6

المصدر : وزارة الموارد المائية والكهرباء  
\* بيانات أولية

### شكل رقم (8 - 5)

نسبة مساهمة مصادر التوليد الكهربائي لإجمالي الطاقة الكهربائية المولدة في عام 2012

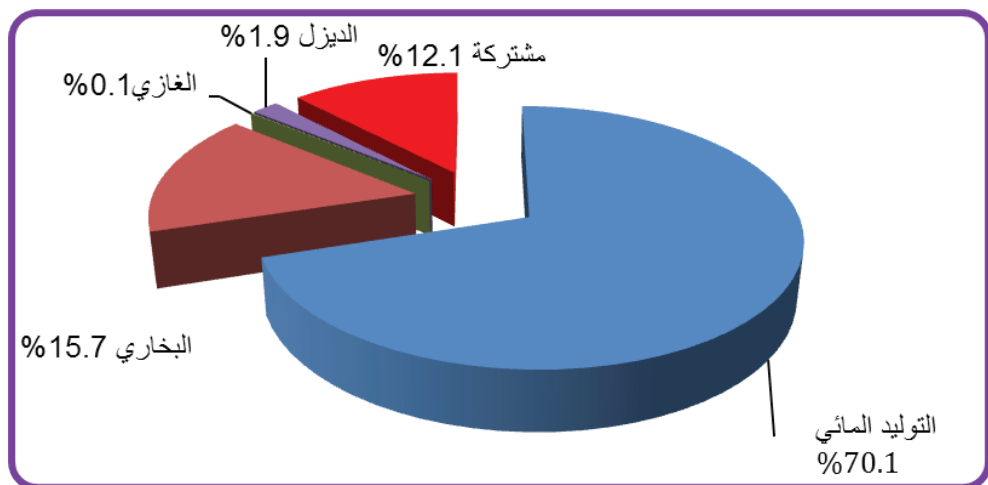

يتضح من الجدول رقم (8 - 14) ارتفاع الطاقة الكهربائية المولدة من 8,455.2 قيقاواط / ساعة في عام 2011 إلى 9,436.0 قيقاواط / ساعة في عام 2012 بمعدل 11.6 %، وذلك نسبة للزيادة في الطاقة الناتجة من حجم التوليد الحراري من 2,002.8 قيقاواط / ساعة في عام 2011 إلى 2,817.0 قيقاواط / الساعة في عام 2012 بمعدل 40.7 % ونسبة مساهمة قدرها 29.9 % من جملة الطاقة المولدة في عام 2012 .

### - الطاقة الكهربائية المستهلكة

يوضح الجدول رقم (8 - 15) الطاقة الكهربائية المستهلكة حسب القطاعات في عامي 2011 و2012، فيما يوضح الشكل رقم (8 - 6) نسبة استهلاك الطاقة الكهربائية حسب القطاعات في عام 2012.

### جدول رقم (8 - 15)

الطاقة الكهربائية المستهلكة حسب القطاعات لعامي 2011 و2012

(قيقاواط / ساعة)

القطاع	2011	2012 *	نسبة الاستهلاك (%)	معدل التغير %
القطاع السكني	3,437	3,986	52.4	16.0
القطاع الصناعي	1,049	1,125	14.8	7.2
القطاع الزراعي	308	387	5.1	25.6
القطاع الحكومي	880	911	12.0	3.5
الموحد **	1,015	1,201	15.7	18.3
المجموع	6,689	7,610	100.0	13.8

المصدر : وزارة الموارد المائية والكهرباء

\* بيانات أولية \*\* يشمل القطاع التجاري والحمولة الخفيفة

### شكل رقم (8 - 6)

نسبة استهلاك الطاقة الكهربائية حسب القطاعات في عام 2012

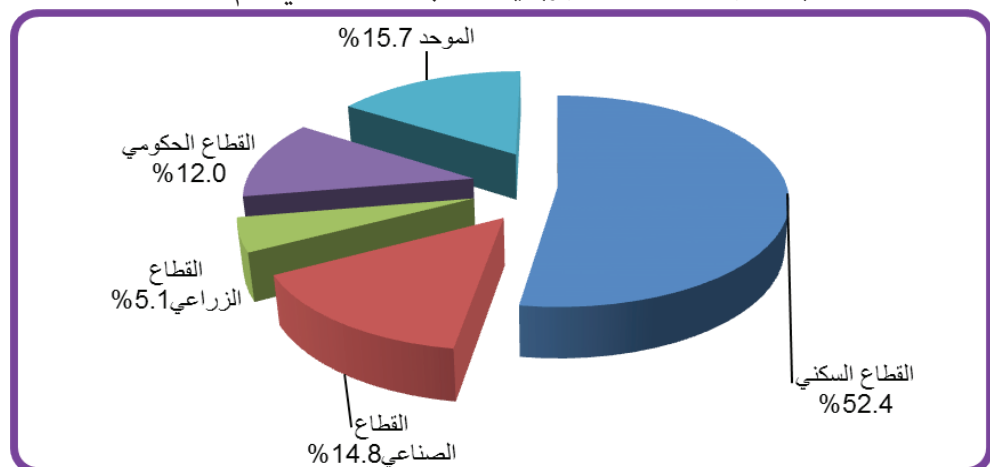



ارتفعت جملة الطاقة الكهربائية المستهلكة من 6,689 قيقاواط / ساعة عام 2011 إلى 7,610 قيقاواط / ساعة في عام 2012 بمعدل 13.8 %، وقد شكل القطاع السكني أعلى نسبة استهلاك للعام مقارنة بالقطاعات الأخرى، وذلك كما يوضحه الجدول رقم (8 - 15) والشكل رقم (8 - 5).

## ب/ المياه

يوضح الجدول رقم (8 - 15) إنتاج واستهلاك المياه في عامي 2011 و 2012.

### جدول رقم (8 - 16)

إنتاج واستهلاك المياه حسب القطاعات لعامي 2011 و 2012

(آلاف الأمتار المكعبة في اليوم)

القطاع	2011		2012 *		التغير %	
	الإنتاج	الاستهلاك	الإنتاج	الاستهلاك	الإنتاج	الاستهلاك
الحضر	1,930	1,700	2,000	1,800	3.6	5.9
الريف	1,700	1,650	1,800	1,700	5.9	3.0
الجملة	3,630	3,350	3,800	3,500	4.7	4.5

المصدر: وزارة الموارد المائية والكهرباء - وحدة مياه الشرب والصرف الصحي  
\* بيانات أولية

يتضح من الجدول رقم (8 - 16) ارتفاع الإنتاج الكلي للمياه من 3,630 ألف متر مكعب/يوم في عام 2011 إلى 3,800 ألف متر مكعب/ يوم في عام 2012 بمعدل 4.7 %، وذلك بارتفاع الإنتاج الكلي للمياه في الحضر من 1,930 ألف متر مكعب/ يوم في عام 2011 إلى 2,000 ألف متر مكعب/ يوم في عام 2012 بمعدل 3.6 %، والإنتاج الكلي للمياه في الريف من 1,700 ألف متر مكعب/ يوم في عام 2011 إلى 1,800 ألف متر مكعب / يوم في عام 2012 بمعدل 5.9 %.

## ثالثاً: قطاع الخدمات:

يشمل هذا القطاع الصحة والتعليم والنقل والمواصلات والطرق والجسور والبناء والتشييد والاتصالات والخدمات الأخرى، وفيما يلي استعراض اداء قطاع الخدمات.

### 1 . الصحة

تشمل المؤسسات الصحية المستشفيات المحلية، مراكز صحة الأسرة، ووحدات صحة الأسرة (شفخانات، نقاط غيار، وحدات صحية أولية).

يوضح الجدول رقم (8 - 17) المؤسسات الصحية بالسودان حسب الولايات في عامي 2011 و 2012.

### جدول رقم (8 - 17)

المؤسسات الصحية بالسودان لعامي 2011 و 2012

(وحدة)

الأعوام الولايات	2011					* 2012				
	المستشفيات المحلية	عدد الأسرة	مواطن / سرير	مراكز صحة الاسرة	وحدات صحة الاسرة	المستشفيات المحلية	عدد الأسرة	مواطن / سرير	مراكز صحة الاسرة	وحدات صحة الاسرة
الشمالية	30	1,810	236.8	96	160	29	1,810	236.8	96	160
نهر النيل	40	1,934	157.2	230	63	40	1,934	157.2	230	63
الخرطوم	34	6,523	108.6	369	249	22	6,588	91.2	468	165
البحر الأحمر	24	1,156	87.0	61	153	14	1,156	87.0	69	113
كسلا	20	1,131	56.9	114	179	20	1,131	56.9	114	179
القضارف	26	1,550	98.5	65	204	26	1,550	98.5	58	238
الجزيرة	52	3,645	104.5	349	460	52	3,697	107.9	349	460
سنار	25	1,410	97.0	74	121	25	1,410	97.0	74	121
النيل الأزرق	15	894	98.2	48	185	14	894	98.2	33	104
النيل الأبيض	32	1,414	73.0	134	219	37	1,414	73.0	120	200
شمال كردفان	28	2,221	73.6	160	387	28	2,221	73.6	160	387
جنوب كردفان	33	1,114	65.4	97	250	22	1,114	65.4	71	223
شمال دارفور	13	1,185	54.2	82	166	13	1,185	54.2	82	166
جنوب دارفور	17	1,097	24.6	79	141	17	1,097	24.6	79	141
غرب دارفور	6	646	44.9	25	64	6	646	44.9	38	44
وسط دارفور	8	-	-	38	44	8	-	-	22	40
شرق دارفور	-	-	-	-	-	7	-	-	15	34
المجموع	403	27,730	1,380	2,021	3,045	380	27,847	1,366	2,078	2,838

المصدر: وزارة الصحة

\* بيانات أولية

يلاحظ من الجدول رقم (8 - 17) انخفاض عدد المستشفيات المحلية من 403 مستشفاً في عام 2011 إلى 380 مستشفاً عام 2012 بمعدل 5.7 %، وارتفاع عدد مراكز صحة الأسرة من 2,021 مركزاً في عام 2011 إلى 2,078 مركزاً في عام 2012 بمعدل 2.8 %، إضافة إلى انخفاض عدد وحدات صحة الأسرة بمعدل 6.8 % عما كانت عليه في عام 2011.

## 2 . التعليم

يشمل قطاع التعليم في السودان كلاً من التعليم العام والتعليم العالي. يوضح الجدول رقم (8 - 18) عدد التلاميذ بالمدارس الحكومية والخاصة لكل من مرحلتين الأساس والثانوي للفصلين الدراسيين 2010 / 2011 و 2011 / 2012.

### جدول رقم (8-18)

عدد التلاميذ المقيدين بالمدارس الحكومية والخاصة  
في كل من الفصلين الدراسيين 2010 / 2011 و 2011 / 2012

* 2012 - 2011		2011 - 2010		البيان العام
عدد التلاميذ (الف تلميذ)	عدد المدارس	عدد التلاميذ (الف تلميذ)	عدد المدارس	
مرحلة الاساس				
4,829	14,951	4,581	14,886	حكومي
388	1,980	106	493	غير حكومي
5,217	16,931	4,687	15,379	المجموع
المرحلة الثانوية				
680	2,497	578	2,462	أكاديمي _ حكومي
147	1,131	29	225	أكاديمي _ غير حكومي
26	141	18	90	فني
3	39	2	17	دراسات إسلامية
857	3,808	627	2,794	المجموع

المصدر: وزارة التربية و التعليم

\* بيانات اولية

يوضح الجدول رقم (8 - 19) عدد الطلاب المسجلين بالجامعات والكليات الحكومية والأهلية والتقنية للعامين الدراسيين 2010 / 2011 و 2011 / 2012.

### جدول رقم (8 - 19)

عدد الطلاب المسجلين بالجامعات والكليات الحكومية والأهلية  
في العامين الدراسيين 2010 / 2011 و 2011 / 2012

(وحدة)

* 2012 - 2011		2011 - 2010		المؤسسة
طلاب الدبلوم	طلاب البكالوريوس	طلاب الدبلوم	طلاب البكالوريوس	
93,174	374,350	68,432	373,719	الجامعات الحكومية
8,992	50,378	7,532	38,815	الجامعات الأهلية
13,115	31,475	12,250	29,399	الكليات الأهلية
6,566	-	6,133	-	الكليات التقنية
121,847	456,203	94,347	441,933	المجموع الكلي

المصدر: وزارة التعليم العالي

\* بيانات أولية

بلغت نسبة الاناث لمجموع عدد الطلاب الكلي للعام الدراسي 2011 / 2012 فيما يخص الجامعات الحكومية والأهلية 54.5 % للبكالوريوس و 46.2 % للدبلوم الوسيط و 39.8 % للدراسات العليا، مقارنة بنسبة 51.0 % للبكالوريوس و 48.3 % للدبلوم الوسيط و 38.3 % للدراسات العليا للعام الدراسي 2010/2011.

### 3. النقل والمواصلات

يشمل هذا القطاع وسائل النقل في السودان والمتمثلة في النقل البري والسكك الحديدية والنقل النهري وشركات النقل الجوي والخطوط البحرية، حيث ارتفعت مساهمة هذا القطاع في الناتج المحلي الاجمالي من 10.4 % في عام 2011 إلى 11.0 % في عام 2012. يوضح الجدول رقم (8 - 20) حجم البضائع المنقولة وعدد الركاب بالوسائل المذكورة.

## جدول رقم (8 - 20)

أداء وسائل نقل البضائع والركاب في السودان لعامي 2011 و 2012

معدل التغير %		* 2012		2011		وسيلة النقل
الركاب (%)	البضائع (%)	الركاب (ألف راكب)	البضائع (ألف طن)	الركاب (ألف راكب)	البضائع (ألف طن)	
(5.6)	(0.4)	17,000	9,267	18,000	9,303	النقل البري**
(91.2)	(91.8)	3	8	34	98	النقل النهري
-	6.2	-	1,056	-	994	سكك حديد السودان
(32.4)	(11.5)	373	3	552	4	النقل الجوي***
-	15.8	-	183	-	158	الخطوط البحرية السودانية
(6.5)	0.6	17,376	11,070	18,586	11,007	المجموع

المصدر: وزارة النقل والطرق والجسور ، هيئة سكك حديد السودان.

\* بيانات أولية

\*\* (تشمل اللواري، الشاحنات، الحافلات، البصات وأخرى).

\*\*\* يشمل النقل المنفذ عبر شركة الخطوط الجوية السودانية فقط، «أنظر الملحق رقم (14)».

يلاحظ من الجدول رقم (8 - 20) ارتفاع الحجم الكلي للبضائع المنقولة بواسطة وسائل النقل المختلفة من 11 مليون طن عام 2011 إلى 11.1 مليون طن في عام 2012 بمعدل 0.6 %. كما انخفض عدد الركاب من 19 مليون راكب في عام 2011 إلى 11 مليون راكب في عام 2012 بمعدل 6.5 %، ويأتي تفصيل ذلك على النحو التالي:

### - النقل البري

يلاحظ من الجدول رقم (8 - 20) انخفاض حجم البضائع المنقولة بواسطة النقل البري من 9.3 مليون طن عام 2011 إلى 9.2 مليون طن في عام 2012 بمعدل 0.4 %. كما انخفض عدد الركاب من 18 مليون راكب في عام 2011 إلى 17 مليون راكب في عام 2012 بمعدل 5.6 %.

### - سكك حديد السودان

يلاحظ من الجدول رقم (8 - 20) ارتفاع حجم البضائع المنقولة عبر سكك حديد السودان من 0.99 مليون طن في عام 2011 إلى 1.06 مليون طن في عام 2012 بمعدل 6.2 % نتيجة لارتفاع

نقليات بعض السلع الرئيسية مثل السكر والاسمنت والقمح والمواد البترولية والفول المقشور والحاويات ، كما يلاحظ عدم وجود نشاط لنقل الركاب في عام 2012 ، ويعزي ذلك إلي تخصيص جميع القطارات لنقل البضائع.

#### - النقل النهري

يلاحظ من الجدول رقم (8 - 20) انخفاض حجم البضائع المنقولة عبر النقل النهري من 98 ألف طن عام 2011 إلى 8 ألف طن عام 2012 بمعدل 91.8 % . بينما انخفض عدد الركاب من 34 ألف راكب عام 2011 إلى 3.0 ألف راكب عام 2012 بمعدل 91.2 % .

#### - النقل الجوي

انخفض حجم البضائع المنقولة عبر الخطوط الجوية السودانية من 4 ألف طن في عام 2011 إلى 3 ألف طن في عام 2012 بمعدل 11.6 % ، كما انخفض عدد الركاب من 551.9 ألف راكب في عام 2011 إلى 372.5 ألف راكب في عام 2012 بمعدل 32.5 % .

#### - الخطوط البحرية السودانية

يلاحظ من الجدول رقم (8 - 20) ارتفاع حجم البضائع المنقولة عبر الخطوط البحرية السودانية من 158 ألف طن في عام 2011 إلى 183 ألف طن في عام 2012 بمعدل 15.8 % ، كما يلاحظ عدم وجود نشاط لنقل الركاب في عام 2012 نسبة لاستمرار عمليات الصيانة لأسطول الشركة.

#### 4. الطرق والجسور

تم تشييد عدد من الطرق والجسور والكباري خلال عام 2012م، حيث شيدت طرق جديدة في ولايات (البحر الأحمر، شمال دارفور، جنوب دارفور، غرب دارفور، النيل الأزرق، الخرطوم والجزيرة)، كما تم تأهيل وتوسعة عدد من الطرق القومية مثل الخرطوم/ مدني، وطريق أمدرمان/الحقنة /أم الطيور، وتكملة طريق خشم القربة/المسبعات، وطريق ابوجبيهة/كادقلي، وطريق جبل اولياء/ كوستي وغيرها من الطرق ، ومعالجة طوارئ موسم الخريف .  
يوضح الجدول رقم (8 - 21) موقف تنفيذ خطة الهيئة بالنسبة للطرق لعامي 2011 و 2012.

## جدول رقم (8 - 21)

نسب انجاز الطرق ومقارنتها بالمستهدف لعامي 2011 و 2012

الطول (بالكلم)

معدل التغير %	* 2012			2011			تنفيذ الطرق
	نسبة التنفيذ %	منجز	مستهدف	نسبة التنفيذ %	منجز	مستهدف	
80.7	39.2	528.8	1,349.7	24.3	292.7	1,205.9	طرق مسفلتة
(51.0)	21.7	40.6	187.5	63.1	82.8	131.2	تأهيل طرق

المصدر : وزارة النقل والطرق والجسور - الهيئة القومية للطرق والجسور.

\* بيانات اولية

يتضح من الجدول رقم (8 - 21) ارتفاع طول الطرق المسفلتة من 292.7 كيلومتر عام 2011 إلى 528.8 كيلومتر عام 2012 بمعدل 80.7 %، كما ارتفعت نسبة التنفيذ من إجمالي المستهدف في خطة وزارة الطرق والجسور من 24.3 % عام 2011 إلى 39.2 % في عام 2012 . بينما انخفضت عمليات التأهيل من 82.8 كيلومتر في عام 2011 إلى 40.6 كيلومتر في عام 2012 بمعدل 51 %، حيث انخفضت نسبة التنفيذ من إجمالي المستهدف في الخطة من 63.1 % في عام 2011 إلى 21.7 % في عام 2012م.

## 5. الاتصالات

تعتبر جودة الخدمات من أهم الوسائل الداعمة لتطور قطاع الاتصالات وتعطي مؤشرات واضحة لمدى مطابقة شبكات المشغلين للمواصفات المطلوبة، حيث ارتفعت درجة التنافسية في سوق خدمات الاتصالات في السودان من حيث تقديم الخدمة وجودتها، مستخدمة في ذلك أحدث التقنيات في مجال خدمات الهاتف الثابت والسيار والإنترنت وخدمات المصارف المختلفة.

يوضح الجدول رقم (8 - 22) والشكل رقم (8 - 7) عدد مشركي شركات الاتصالات والانترنت بنهاية عامي 2011 و 2012 .

جدول رقم (8 - 22)  
أعداد المشتركين في شركات الاتصالات والانترنت  
لعامي 2011 و 2012

معدل التغير %	عدد (ألف مشترك)		الشركة
	* 2012	2011	
18.4	7,406	6,255	مجموعة سوداتل للاتصالات (سوداتل)
(36.8)	108	171	شركة ثابت للاتصالات
20.0	7,298	6,084	شركة سوداني للاتصالات
(3.4)	12,557	12,995	شركة زين للاتصالات
31.1	7,905	6,028	شركة إم تي إن لخدمات الهاتف السيار (MTN)
1.3	319	315	شركة كنار للاتصالات
23.7	469	379	خدمة الانترنت السعات العريضة
13.6	12,500	11,000	خدمة الانترنت العادي

المصدر : الهيئة القومية للاتصالات

\* بيانات اولية

شكل رقم (8 - 7)  
مشتركو شركات الاتصال والإنترنت بالآلاف في عامي 2011 و 2012

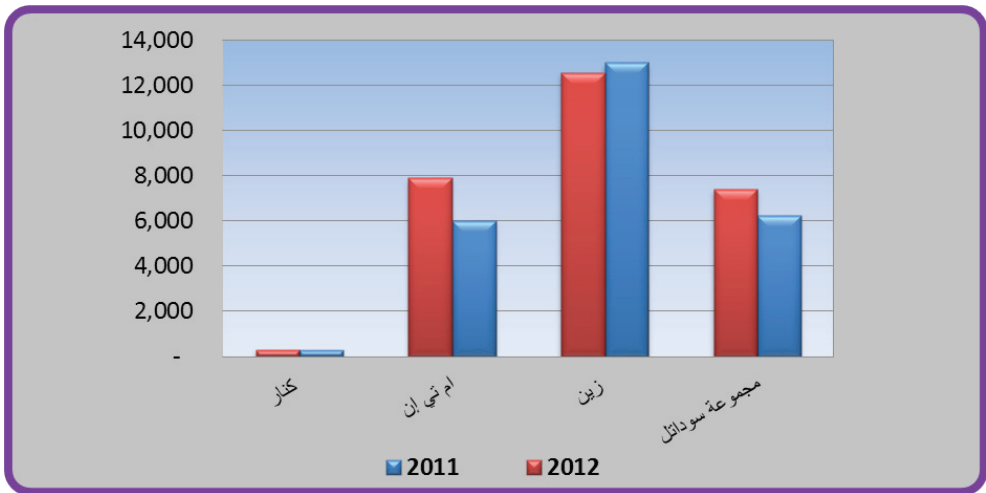



تشمل مجموعة سوداتل للاتصالات (سوداتل) كل من شركة ثابت للاتصالات وشركة سوداني للاتصالات، وقد ارتفع عدد مشتركها من 6.3 مليون مشترك في عام 2011 إلى 7.4 مليون مشترك في عام 2012 بمعدل 18.4 % (بمعدل نقصان بلغ 36.8 % للهاتف الثابت ومعدل زيادة بلغ 20.0 % للهاتف السيار «سوداني»).

ارتفع عدد المشتركين في جميع شركات الاتصالات عدا شركتي ثابت وزين للاتصالات ، وللتين انخفض عدد مشتركيهما في عام 2012 بمعدل 36.8 % و 3.4 % على التوالي . ارتفع عدد مستخدمي الانترنت العادي من 11 مليون مشترك في عام 2011 إلى 12.5 مليون مشترك في عام 2012 بمعدل 13.6 %، اضافة إلى ارتفاع عدد مستخدمي الانترنت بالساعات العريضة من 379 ألف مشترك في عام 2011 إلى 469 ألف مشترك في عام 2012 بمعدل 23.7 %.

#### 6. الفنادق والسياحة

تعتبر السياحة من القطاعات الواعدة في السودان، إذ تمثل رافداً هاماً للاقتصاد السوداني، وتوجد في السودان إمكانات سياحية كبيرة ومتنوعة قابلة للاستغلال والتنمية والتطوير لجذب السياح من مختلف أنحاء العالم.

يوضح الجدول رقم (8 - 23) عدد السياح و إنفاقهم في عامي 2011 و 2012 .

#### جدول رقم (8 - 23)

عدد السياح وإنفاقهم لعامي 2011 و 2012

البيان العام	2011	2012 *	معدل التغير %
عدد السياح (سائح)	536,400	574,645	7.1
انفاق السياح (مليون دولار)	672	792	17.9

المصدر : وزارة السياحة والآثار والحياة البرية  
\* بيانات أولية

يتضح من الجدول رقم (8 - 23) ارتفاع عدد السياح في عام 2012 عن عام 2011 بمعدل 7.1 %، اضافة إلى ارتفاع إنفاق السياح من 672 مليون دولار عام 2011 إلى 792 مليون دولار في عام 2012م أي بمعدل 17.9 %.



## الفصل التاسع

### ميزان المدفوعات



## ميزان المدفوعات

يُعرف ميزان المدفوعات بأنه بيان احصائي يوجز بأسلوب منهجي منظم ما يجري من معاملات بين جهات مقيمة في القطر المعني وجهات غير مقيمة خلال فترة زمنية محددة عادة ما تكون سنة واحدة، ويتم إعداد إحصاءاته وفقاً للطبعة الخامسة لدليل ميزان المدفوعات الصادر عن صندوق النقد الدولي في سبتمبر 1993، ويتكون من الحساب الجاري والحساب الرأسمالي والمالي وبند الأخطاء والمحذوفات.

### 1/ الحساب الجاري:

يشتمل هذا الحساب على جميع المبادلات من السلع و الخدمات ويتكون من عنصرين هما: أ/ الميزان التجاري (العمليات المنظورة) ويتعلق بصادرات السلع و وارداتها خلال فترة محددة، وهو الفرق بين قيمة الصادرات السلعية وقيمة الواردات السلعية . ب/ ميزان الخدمات والدخل والتحويلات (العمليات غير المنظورة) تسجل فيه جميع المعاملات المتعلقة بالخدمات، والدخل، والتحويلات، مثل النقل، وأرباح الشركات، وتحويلات المغتربين والمنح والهدايا وغيرها.

### 2/ الحساب الرأسمالي والمالي:

يشتمل على حساب رأس المال والحساب المالي، وفيهما تعتبر الاستحقاقات لغير المقيمين أصولاً والالتزامات عليهم عبارة عن خصوم، وعادة ما يكون طرفا المعاملة في الأصول والخصوم مقيماً وغير مقيم، ويضم حسابين فرعيين هما: أ- الحساب الرأسمالي: تسجل فيه التحركات الرأسمالية والتحويلات التي تؤدي إلى التغيير في ملكية الأصول الثابتة، أو قيام الدائن بإسقاط الدين الخارجي المستحق دون مقابل. كما يشمل كذلك حيازة الأصول غير المالية غير المنتجة، أو التصرف فيها مثل حقوق الملكية الفكرية والعلامة أو الشهرة التجارية وبراءة الاختراع وحقوق النشر وغيرها من الأصول غير الملموسة. ب- الحساب المالي: تسجل فيه معاملات الاقتصاد في الأصول والالتزامات المالية الخارجية ويشمل الاستثمارات الأجنبية المباشرة واستثمارات الحافظة<sup>(1)</sup> وكذلك الاستثمارات الأخرى

(1) يعرف استثمار الحافظة بأنه المعاملات والمراكز عبر الحدود التي تنطوي على سندات دين او حقوق ملكية عدا تلك المتضمنة في الاستثمار المباشر او الاصول الاحتياطية ، حيث يشمل استثمار الحافظة كل من الاوراق المالية المتداولة في اسواق مالية والتي يمتلكها مستثمرون غير مقيمين في راس مال شركة اجنبية مقيمة ويُشترط ان لا تتجاوز هذه النسبة الـ 10 %.

التي تتضمن صافي التسهيلات التجارية والقروض، وكذلك التدفقات في الأصول غير الاحتياطية والخصوم للبنك المركزي والمصارف التجارية والحكومة العامة والقطاعات الأخرى.

### 3/ بند الأخطاء والمحذوفات:

الأخطاء والمحذوفات عبارة عن بند يوازن بين صافي الحساب الجارى والحساب الرأسمالي والمالى من جهة وصافي الميزان الكلى من الجهة الأخرى، وينتج هذا البند إما لقصور في مصادر البيانات أو لاختلاف طرق إعدادها، ويعبر وجود مبلغ في هذا البند وبإشارة موجبة عن صافي متحصلات غير مبوبة، فيما يعبر وجود مبلغ في هذا البند وبإشارة سالبة عن صافي مدفوعات غير مبوبة.

### ميزان المدفوعات لعامي 2011 و2012

يوضح الجدول رقم (9-1) تفاصيل ميزان المدفوعات في عامي 2011 و 2012، بينما يوضح الملحق رقم (16) أداء ميزان المدفوعات خلال الفترة (2008 - 2012).

**جدول رقم (9 - 1)**  
**ميزان المدفوعات لعامي 2011 و2012**

مليون دولار

البند	2011	*2012
أ- الحساب الجاري	143.2	(6,563.3)
العمليات المنظورة		
(1) الصادرات (FOB) **	9,655.7	3,367.7
بتترول	7,304.4	256.6
الذهب	1,455.0	2,158.0
أخرى	896.3	953.1
(2) الواردات (FOB)	(8,127.6)	(8,338.0)
واردات الحكومة	(80.9)	(645.7)
واردات القطاع الخاص	(8,046.7)	(7,692.3)
الميزان التجاري (2+1)	1,528.1	(4,970.4)
العمليات غير المنظورة		
حساب الخدمات و الدخل و التحويلات	(1,384.9)	(1,593.0)
متحصلات	2,911.1	1,936.2
مدفوعات	(4,295.9)	(3,529.1)
ب- التحركات في الحساب الرأسمالي والمالي	948.5	4,252.7
حساب رأس المال	190.2	320.4
الحساب المالي	758.2	3,932.3
استثمار مباشر (صافي)	598.8	2,465.4
استثمار حافظة (صافي)	(26.1)	1.0
استثمارات أخرى (صافي)	185.6	1,465.9
1. القروض الرسمية	142.5	(1.5)
السحوبات	605.6	387.4
السداد	(463.1)	(388.9)
2. تسهيلات تجارية (صافي)	259.9	1,557.8
3. صافي أصول الحكومة العامة	(475.3)	556.2
4. صافي الأصول الأجنبية للمصارف التجارية ***	604.8	(60.9)
5. صافي الأصول الأجنبية للسلطة النقدية ***	(376.3)	(489.6)
6. صافي الأصول الأجنبية الأخرى ***	30.0	(96.0)
العجز أو الفائض في الحساب الجاري والحساب الرأسمالي والمالي	1,091.7	(2,310.6)
الايخطاء والمحذوفات	(1,736.2)	2,310.2
الأصول الاحتياطية من العملات القابلة للتحويل	644.5	0.4
الميزان الكلي	(644.5)	(0.4)

المصدر: بنك السودان المركزي

\*\*\* ( ) تعني زيادة في الأصول الأجنبية

\*\* لا تشمل تكلفة النقل والتأمين

\* بيانات أولية

يشير الموقف الكلي لميزان المدفوعات إلى انخفاض العجز من 644.5 مليون دولار في عام 2011 إلى 0.4 مليون دولار في العام 2012 بمعدل 99.9 %، ويعزى ذلك إلى تحسن موقف الحساب الرأسمالي والمالي من فائض بمبلغ 948.5 مليون دولار عام 2011 إلى فائض بمبلغ 4,252.7 مليون دولار في عام 2012 بمعدل 348.4 %.

### أولاً: الحساب الجاري:

#### 1/ العمليات المنظورة

تشمل العمليات المنظورة قيمة كل من الصادرات والواردات السلعية (FOB)، حيث يُلاحظ من الجدول رقم (9-1) التحول في الميزان التجاري من فائض بمبلغ 1,528.1 مليون دولار في عام 2011 إلى عجز بمبلغ 4,970.4 مليون دولار في عام 2012، وذلك لانخفاض قيمة الصادرات من 9,655.7 مليون دولار عام 2011 إلى 3,367.7 مليون دولار في عام 2012 بمعدل 65.1 %، ويعزى ذلك بصورة أساسية لانخفاض الكميات المصدرة من النفط الخام والمنتجات البترولية نتيجة لانفصال دولة جنوب السودان في يوليو 2011، وقد ساهم تحسن موقف صادرات الذهب في انخفاض العجز الكبير في الميزان التجاري.

أما الواردات فقد ارتفعت من 8,127.6 مليون دولار عام 2011 إلى 8,338.0 مليون دولار في عام 2012 بمعدل 2.6 %.

يوضح الجدول رقم (9 - 2) عائد الصادرات السلعية لعامي 2011 و 2012، حيث يتضح انخفاض قيمة الصادرات من 9,655.7 مليون دولار عام 2011 إلى 3,367.7 مليون دولار عام 2012 بمعدل 65.1 %.

يوضح الملحق رقم (18 - أ) إجمالي الصادرات حسب السلع خلال الفترة 2008 - 2012.



**جدول رقم (9 - 2)**  
**الصادرات السلعية لعامي 2011 و 2012**

مليون دولار

السلع	الوحدة	2011		* 2012	
		الكمية	القيمة	الكمية	القيمة
البترول الخام	برميل	71,532,694	7,003.5	-	-
مشتقات بترولية	طن متري	291,554	300.9	263,154	256.6
السلع المعدنية**	» »	39	1,484.0	62	2,186.0
قطن	بالة	37,640	27.0	13,383	11.8
صمغ عربي	طن متري	55,541	82.0	36,351	67.1
سمسم	» »	211,826	231.0	208,916	223.5
فول سوداني	» »	1,385	1.2	5,667	3.4
كركدى	» »	18,531	17.6	15,656	14.1
حب بطيخ	» »	29,369	8.6	33,800	8.5
سنمكة	» »	3,176	3.5	1,981	2.1
ذرة	» »	72,575	25.7	55,880	14.0
سكر	» »	7,586	5.6	-	-
أمباز	» »	20,335	4.1	18,350	3.7
ضان	راس	2,435,375	249.9	2,644,000	285.6
ماعز	»	94,908	8.5	101,706	9.1
جمال	راس	31,552	41.5	41,460	62.2
حيوانات حية أخرى	قيمة	-	5.4	-	14.6
لحوم	طن متري	1,885	17.9	3,880	38.1
فواكه وخضروات	» »	3,968	0.9	32,036	4.7
جلود	قيمة	-	40.0	-	37.0
أخرى	»	-	96.9	-	125.4
<b>المجموع</b>			<b>9,655.7</b>		<b>3,367.7</b>

المصدر: الإدارة العامة لشرطة الجمارك ووزارة النفط

\* بيانات أولية

\*\* يشكل الذهب نسبة 98.7 % من إجمالي الصادرات المعدنية في عام 2012 مقارنة بـ 98.0 % في عام 2011.  
ملحوظة : صادرات البترول الخام حتى يوليو 2011 ، تاريخ خروج صادر البترول الخام من الاقتصاد السوداني

## (أ) الصادرات

### صادرات السلع المعدنية

احتلت صادرات السلع المعدنية بما فيها الذهب المركز الأول في قائمة الصادرات السودانية في عام 2012، حيث ارتفعت قيمة صادرات الذهب من 1,455.0 مليون دولار في عام 2011 إلى 2,158.0 مليون دولار في عام 2012 بمعدل 48.3 %، وذلك بسبب ارتفاع الكميات المصدرة من 23,7 طن في عام 2011 إلى 46.1 طن في عام 2012.

### صادرات المشتقات البترولية

انخفضت قيمة صادرات المشتقات البترولية من 300.9 مليون دولار عام 2011 إلى 256.6 مليون دولار عام 2012 بمعدل 14.7 % بسبب انخفاض الكميات المصدرة .

### الحيوانات الحية واللحوم

ارتفعت قيمة صادرات الحيوانات الحية واللحوم من 323.2 مليون دولار في عام 2011 إلى 409.6 مليون دولار في عام 2012 بمعدل 26.7 %، وذلك بسبب ارتفاع قيمة صادر الضان من 249.9 مليون دولار في عام 2011 إلى 285.6 مليون دولار في عام 2012 بمعدل 14.3 %، وارتفاع قيمة صادرات اللحوم من 17.9 مليون دولار في عام 2011 إلى 38.1 مليون دولار في عام 2012 بمعدل 112.6 %.

### السمسم

انخفضت قيمة صادر السمسم من 231.0 مليون دولار في عام 2011 إلى 223.5 مليون دولار في عام 2012 بمعدل 3.2 %.

### الصمغ العربي

انخفضت قيمة صادر الصمغ العربي من 82.0 مليون دولار في عام 2011 إلى 67.1 مليون دولار في عام 2012 بمعدل 18.2 %، وذلك نتيجة لانخفاض الكميات المصدرة من 55,541 طن متري في عام 2011 إلى 36,351 طن متري في عام 2012.

## القطن

انخفضت قيمة صادر القطن من 27.0 مليون دولار في عام 2011 إلى 11.8 مليون دولار في عام 2012 بمعدل 56.5 %، بسبب انخفاض الكميات المصدرة من 37,640 بالة في عام 2011 إلى 13,383 بالة في عام 2012.

يوضح الشكل رقم (9-1) التركيبة السلعية للصادرات غير البترولية لعامي 2011 و 2012

### شكل رقم (9 - 1)

التركيبة السلعية للصادرات غير البترولية لعامي 2011 و 2012

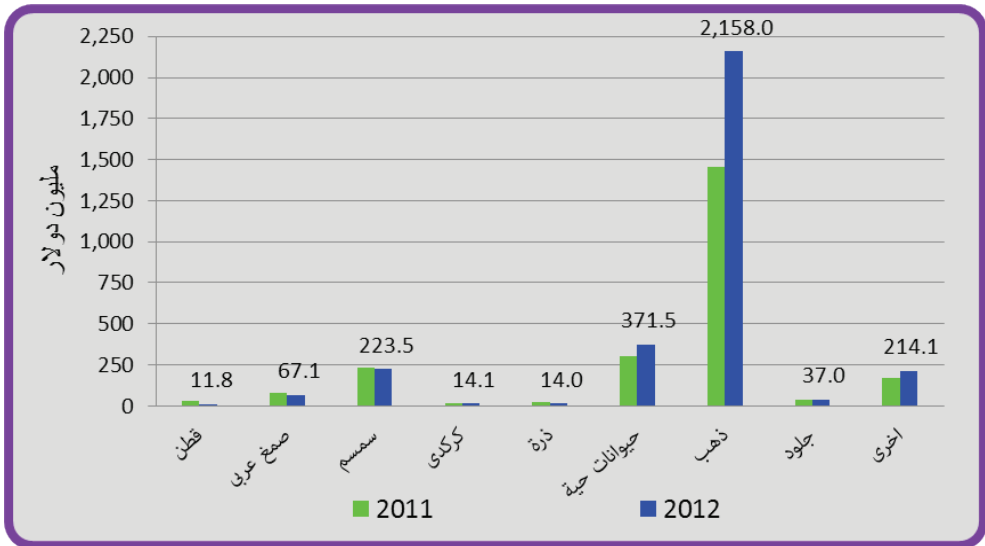

## (ب) الواردات

تشمل الواردات الرئيسية: الآلات والمعدات الرأسمالية، والسلع المصنعة، ووسائل النقل، والمواد الكيماوية، والمواد الغذائية، والمنسوجات، والمنتجات البترولية والمواد الخام و سلع أخرى. يوضح الجدول رقم (9 - 3) والشكل رقم (9-2) الواردات (C&F) حسب السلع لعامي 2011 و 2012، بينما يوضح الملحق رقم (19 - أ) إجمالي الواردات (C&F) حسب السلع خلال الفترة (2008 - 2012).

**جدول رقم (9 - 3)**  
**الواردات حسب السلع لعامي 2011 و 2012**

مليون دولار

* 2012		2011		الوحدة	السلع
القيمة (**C&F)	الكمية	القيمة (**C&F)	الكمية		
2,049	-	1,888	-		مواد غذائية
835	2,100,793	711	1,717,544	طن متري	القمح ودقيق القمح
529	719,991	506	670,194		سكر
154	163,890	148	153,177	» »	زيوت حيوانية ونباتية
90	34,362	90	35,065	» »	منتجات الألبان
61	88,285	39	62,761	» »	الخضروات ومنتجاتها
50	28,379	61	32,670		شاي
36	29,452	36	29,340	» »	بن
39	63,030	42	85,762	» »	الفواكه ومنتجاتها
254	-	256	-	قيمة	مواد غذائية أخرى
1,957	-	1,789	-	»	مصنوعات
1,771	-	2,323	-	»	آلات ومعدات
1,052	-	735	-	»	منتجات بترولية
649.5	593,855.5	84.9	82,454	برميل	منها : البترول الخام
1,237	-	889	-	قيمة	وسائل النقل
797	-	1,063	-	»	مواد كيميائية
265	-	277	-	»	منسوجات
251	-	187	-	»	مواد خام
60	-	68	-	»	المشروبات والتبغ
37	-	16	-	»	سلع أخرى
9,475		9,236			المجموع الكلي

المصدر: الإدارة العامة لشرطة الجمارك

\* بيانات أولية

\*\* تشمل تكلفة النقل والتأمين

## شكل رقم (2-9)

التركيبية السلعية للواردات لعامي 2011 و 2012

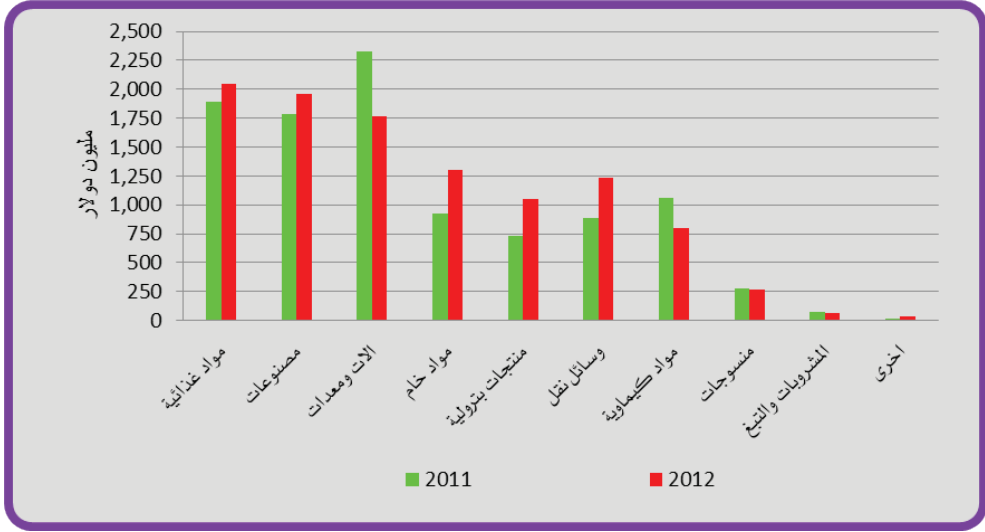

يتضح من الجدول رقم (3-9) ارتفاع قيمة الواردات (C&F) من 9,236 مليون دولار في عام 2011 إلى 9,475 مليون دولار في عام 2012 بمعدل 2.6 %، حيث ارتفعت قيمة واردات كل من المنتجات البترولية، وسائل النقل، المصنوعات، المواد الغذائية، والمواد الخام، بينما انخفضت قيمة واردات كل من الآلات والمعدات والمواد الكيماوية والمنسوجات والمشروبات والتبغ. سجلت قيمة واردات المنتجات البترولية ارتفاعاً من 735 مليون دولار في عام 2011 إلى 1,052 مليون دولار في عام 2012 بمعدل 43.1 %، بسبب ارتفاع واردات البترول الخام من 84.9 مليون دولار عام 2011 إلى 649.5 مليون دولار في عام 2012 بمعدل 665 %، والذي نتج عن فقدان معظم المنتجات البترولية نتيجة لانفصال دولة جنوب السودان .

ارتفعت قيمة واردات المواد الخام (خام البلاستيك، خام المطاط، الشحوم، البذور والتقاوى، ورق التغليف) من 187 مليون دولار في عام 2011 إلى 251 مليون دولار في عام 2012 بمعدل 34.2 %، كما ارتفعت قيمة واردات وسائل النقل من 889 مليون دولار في عام 2011 إلى 1,237 مليون دولار في عام 2012 بمعدل 39.1 %.

ارتفعت قيمة واردات المصنوعات من 1,789 مليون دولار في عام 2011 إلى 1,957 مليون دولار في عام 2012 بمعدل 9.4 %.

ارتفعت قيمة واردات المواد الغذائية من 1,888 مليون دولار في عام 2011 إلى 2,049 مليون دولار في عام 2012 بمعدل 8.5 %، نتيجة لارتفاع قيمة واردات الخضروات ومنتجاتها من 39 مليون دولار في عام 2011 إلى 61 مليون دولار في عام 2012 بمعدل 56.4 %، إضافة إلى ارتفاع قيمة واردات القمح ودقيق القمح من 711 مليون دولار في عام 2011 إلى 835 مليون دولار في عام 2012 بمعدل 17.4 %.

سجلت قيمة واردات المواد الكيماوية انخفاضاً من 1,063 مليون دولار في عام 2011 إلى 797 مليون دولار في عام 2012 بمعدل 25.0 %، كذلك انخفضت قيمة واردات الآلات والمعدات من 2,323 مليون دولار في عام 2011 إلى 1,771 مليون دولار في عام 2012 بمعدل 23.8 %، كما انخفضت قيمة واردات المشروبات والتبغ من 68 مليون دولار في عام 2011 إلى 60 مليون دولار في عام 2012 بمعدل 11.8 %، أيضاً انخفضت قيمة واردات المنسوجات من 277 مليون دولار في عام 2011 إلى 265 مليون دولار في عام 2012 بمعدل 4.3 %.

### تجارة السودان الخارجية والتكتلات الإقليمية:

يوضح الجدول رقم (9 - 4) موقف تجارة السودان الخارجية والمجموعات والتكتلات الإقليمية في عامي 2011 و 2012.

#### جدول رقم (9 - 4)

الميزان التجاري مع المجموعات والتكتلات الإقليمية لعامي 2011 و 2012

مليون دولار

* 2012			2011			الميزان التجاري	التجمع
الميزان التجاري	الواردات	الصادرات	الميزان التجاري	الواردات	الصادرات		
(401.8)	782.5	380.7	(359.2)	719.4	360.2	السوق المشتركة لدول شرق وجنوب أفريقيا COMESA	
448.2	2,261.2	2,709.4	(686.0)	2,562.5	1,876.5	المنطقة العربية الحرة GAFTA	
(6,153.8)	6,431.4	277.6	1,464.9	5,954.1	7,419.0	الدول الأخرى	
(6,107.4)	9,475.0	3,367.7	419.7	9,236.0	9,655.7	المجموع	

المصدر: الإدارة العامة لشركة الجمارك

\* بيانات أولية

## الميزان التجاري لشركاء التجارة الخارجية الرئيسيين:

يوضح الجدول رقم (9 - 5) موقف الميزان التجاري لشركاء التجارة الخارجية الرئيسيين لعامي 2011 و 2012 .

### جدول رقم (9 - 5)

الميزان التجاري مع شركاء التجارة الخارجية الرئيسيين حسب القيمة لعامي 2011 و 2012  
مليون دولار

* 2012				2011				الميزان التجاري
الوزن % **	الميزان التجاري	الواردات	الصادرات	الوزن % **	الميزان التجاري	الواردات	الصادرات	الدولة
27.1	(1,656.5)	1,710.3	53.8	(1,033.9)	4,339.3	1,980.8	6,320.1	الصين الشعبية
13.3	(811.2)	835.2	24.0	139.8	(586.9)	617.7	30.8	الهند
7.2	(442.7)	751.7	309.0	93.9	(393.9)	634.0	240.0	المملكة العربية السعودية
8.3	(505.9)	639.2	133.2	115.1	(483.1)	537.2	54.1	مصر
(26.7)	1,633.1	494.1	2,127.2	(134.7)	565.4	929.4	1,494.8	الإمارات العربية المتحدة
5.7	(347.6)	347.7	0.1	49.5	(207.7)	207.7	0.0	أستراليا
5.4	(326.8)	331.9	5.1	60.5	(254.1)	261.2	7.1	تركيا
5.3	(326.7)	331.3	4.6	(2.4)	10.1	304.6	314.7	اليابان
5.3	(324.3)	326.9	2.6	8.1	(34.2)	35.0	0.9	بنغلاديش
4.0	(243.2)	250.4	7.2	101.9	(427.8)	441.3	13.5	ألمانيا
3.7	(228.5)	243.7	15.2	35.9	(150.9)	157.6	6.7	المملكة المتحدة
3.3	(203.6)	203.6	0.1	45.0	(189.0)	189.1	0.0	أوكرانيا
3.2	(194.6)	194.7	0.1	44.4	(186.4)	186.4	0.0	ماليزيا
1.9	(113.8)	113.8	0.0	40.0	(168.0)	168.0	0.0	البرازيل
(2.7)	167.6	10.9	178.6	(66.0)	276.8	4.5	281.3	أثيوبيا
3.1	(190.7)	190.7	0.0	39.6	(166.1)	167.1	1.0	كوريا الجنوبية
32.6	(1,992.0)	2,499.0	507.0	363.1	(1,523.9)	2,414.4	890.5	الدول الأخرى
(100.0)	(6,107.4)	9,475.0	3,367.7	(100.0)	419.7	9,236.0	9,655.7	المجموع

المصدر: الإدارة العامة لشرطة الجمارك

\* بيانات أولية

\*\* ( ) تعني الوزن الترجيحي لمصدر صافي

ملحوظة : الصادرات FOB، الواردات C&F

يتضح من الجدول رقم (9 - 5) أن كل الشركاء التجاريين مع السودان في عام 2012 عبارة عن مصدرين صافيين للسودان فيما عدا أثيوبيا ودولة الإمارات العربية المتحدة، والتي أصبحت مستورد صافي للسودان في العامين الأخيرين بسبب صادرات السودان للذهب. كما يلاحظ تحول الصين من مستورد صافي في عام 2011 إلى مصدر صافي للسودان في عام 2012 بسبب انخفاض صادرات السودان من البترول الخام للصين.

### **اتجاه تجارة السودان الخارجية:**

حدث تحول في اتجاه الصادرات السودانية من الدول الآسيوية غير العربية، والتي كانت تمثل السوق الرئيسي للصادرات السودانية قبل التحول من الصادرات البترولية إلى الصادرات المعدنية، بينما ظلت الدول الآسيوية تمثل المصدر الرئيسي للواردات في كل من عامي 2011 و 2012، وذلك للتحول إلى عدد من هذه الدول كشركاء تجاريين رئيسيين، وفيما يلي استعراض لاتجاه كل من الصادرات والواردات:

### **- اتجاه الصادرات**

يوضح الجدول رقم (9-6) اتجاه الصادرات السودانية لشركاء التجارة الرئيسيين ونسبها المئوية من إجمالي الصادرات في عامي 2011 و 2012، بينما يوضح الملحق رقم (18 - ب) المستوردين الرئيسيين خلال الفترة 2008 - 2012.



جدول رقم (9-6)

الصادرات السودانية لشركاء التجارة الرئيسيين حسب القيمة لعامي 2011 و 2012

مليون دولار

المستوردون	2011		* 2012	
	القيمة FOB	النسبة من إجمالي الصادرات %	القيمة FOB	النسبة من إجمالي الصادرات %
الإمارات العربية المتحدة	1,495	15.5	2,127	63.2
المملكة العربية السعودية	240	2.5	309	9.2
أثيوبيا	281	2.9	179	5.3
مصر	54	0.6	133	4.0
الصين الشعبية	6,320	65.5	54	1.6
الهند	31	0.3	24	0.7
المملكة المتحدة	7	0.1	15	0.5
المانيا	14	0.1	7	0.2
تركيا	7	0.1	5	0.2
اليابان	315	3.3	5	0.1
بنغلاديش	1	0.0	3	0.1
كوريا الجنوبية	1	0.0	0	0.0
الدول الأخرى	891	9.2	507	15.1
<b>المجموع</b>	<b>9,656</b>	<b>100</b>	<b>3,368</b>	<b>100</b>

المصدر: الإدارة العامة لشرطة الجمارك

\* بيانات أولية

يبين الجدول رقم (9-6) أن الإمارات العربية المتحدة شكلت أكبر الأسواق لصادرات السودان في عام 2012 حيث بلغت 2,127 مليون دولار بنسبة 63.2 % من إجمالي الصادرات مقارنة بنسبة 15.5 % في عام 2011، وتعتبر سلعة الذهب من أكبر السلع المصدرة إلى الإمارات، تليها المملكة العربية السعودية، والتي ارتفعت صادرات السودان إليها من 240 مليون دولار في عام 2011 إلى 309 مليون دولار في عام 2012 بنسبة 9.2 % من إجمالي الصادرات، وتتمثل أهم السلع المصدرة للسعودية في الحيوانات الحية، والسمسم، تليها أثيوبيا والتي انخفضت صادرات السودان إليها من 281 مليون دولار في عام 2011 إلى 179 مليون دولار في عام 2012 بنسبة 5.3 % من إجمالي الصادرات، وتتمثل أهم السلع المصدرة لأثيوبيا في المنتجات البترولية، ثم تليها الصادرات إلى مصر والتي ارتفعت من 54 مليون دولار في عام 2011 إلى 133 مليون دولار في عام

2012 بنسبة 4.0 % من إجمالي الصادرات وتعتبر سلع الحيوانات الحية واللحوم من أكبر السلع المصدرة لمصر، وتليها دولة الصين الشعبية والتي انخفضت الصادرات إليها من 6,320 مليون دولار في عام 2011 إلى 54 مليون دولار في عام 2012 بنسبة 1.6 % من إجمالي الصادرات، وذلك نتيجة لتوقف صادرات البترول الخام إلى الصين، وتعتبر سلع السمسم والجلود والقطن من أكبر السلع المصدرة إلى الصين الشعبية.

#### - مصادر الواردات

يوضح الجدول رقم (9-7) شركاء التجارة الخارجية الرئيسيين في مجال الواردات للعامين 2011 و 2012 بينما يوضح الملحق رقم (19 - ب) مصادر الواردات خلال الفترة 2008 - 2012.

#### جدول رقم (9 - 7)

مصادر الواردات من شركاء التجارة الرئيسيين لعامي 2011 و 2012

مليون دولار

2012*		2011		مصادر الواردات
النسبة من إجمالي الواردات	القيمة (**C&F)	النسبة من إجمالي الواردات	القيمة (**C&F)	
18.1	1,710.3	21.4	1,980.8	الصين الشعبية
8.8	835.2	6.7	617.7	الهند
7.9	751.7	6.9	634.0	المملكة العربية السعودية
6.7	639.2	5.8	537.2	مصر
5.2	494.1	10.1	929.4	الإمارات العربية المتحدة
3.7	347.7	2.2	207.7	أستراليا
3.5	331.9	2.8	261.2	تركيا
3.5	331.3	3.3	304.6	اليابان
3.5	326.9	0.4	35.0	بنغلاديش
2.6	250.4	4.8	441.3	ألمانيا
2.6	243.7	1.7	157.6	المملكة المتحدة
2.1	203.6	2.0	189.1	أوكرانيا
2.1	194.7	2.0	186.4	ماليزيا
1.2	113.8	1.8	168.0	البرازيل
0.1	10.9	0.0	4.5	اثيوبيا
2.0	190.7	1.8	167.1	كوريا
26.4	2,499.0	26.1	2,414.4	دول أخرى
100	9,475	100	9,236	المجموع

المصدر: الادارة العامة لشركة الجمارك.

\* بيانات أولية \* تشمل تكلفة النقل

يتضح من الجدول رقم (9 - 7) ارتفاع حجم الواردات بمعدل 2.6 % في العام 2012، وقد مثلت الصين أكبر مصدر للواردات السودانية بنسبة 18.1 %، وتتمثل أهم السلع المستوردة من الصين في الآلات والمعدات، والمصنوعات، ووسائل النقل، والمنسوجات، والكيماويات . شكلت قيمة الواردات إلى السودان ارتفاعاً ملحوظاً من جميع الدول عدا الصين والإمارات العربية المتحدة وألمانيا والبرازيل، وقد تمثلت أهم الواردات إلى السودان في كل من المواد الغذائية، المصنوعات والآلات والمعدات، والتي شكلت نسبة 22 %، 21 %، و 19 % على التوالي من إجمالي الواردات.

## 2/ العمليات غير المنظورة

تشمل العمليات غير المنظورة المتحصلات والمدفوعات غير السلعية، والتي تتمثل في معاملات الخدمات والدخل والتحويلات الجارية. ارتفع العجز في حساب الخدمات والدخل والتحويلات من 1,384.9 مليون دولار في عام 2011 إلى 1,593.0 مليون دولار في العام 2012 بمعدل 15.0 % . يوضح الجدول رقم (9-8) تفاصيل العمليات غير المنظورة لعامي 2011 و2012.

**جدول رقم (8-9)**  
**العمليات غير المنظورة لعامي 2011 و 2012**

مليون دولار

البند	2011	*2012	البند	2011	*2012
متحصلات غير منظورة	2,911.1	1,936.2	مدفوعات غير منظورة	4,295.9	3,529.1
الخدمات	838.5	404.6	الخدمات	2,153.0	2,033.3
السفر	185.0	117.6	السفر	937.0	906.0
النقل	20.0	14.2	النقل	923.6	947.5
خدمات الاتصال	39.8	18.8	خدمات الاتصال	12.2	18.0
خدمات التشييد	32.5	8.4	خدمات التشييد	6.8	11.7
التأمين	8.0	0.1	التأمين	12.6	3.3
خدمات مالية	5.0	21.5	خدمات مالية	22.5	4.9
خدمات الحاسب الآلي والمعلومات	3.5	0.4	خدمات الحاسب الآلي والمعلومات	1.8	3.2
رسوم التراخيص والامتياز	2.3	-	رسوم التراخيص والامتياز	1.4	0.0
خدمات أعمال أخرى	9.4	25.2	خدمات أعمال أخرى	20.3	14.5
خدمات شخصية ، ثقافية وترفيهية	0.6	0.2	خدمات شخصية ، ثقافية وترفيهية	0.4	0.0
خدمات حكومية لم تدرج في مكان آخر	532.4	198.2	خدمات حكومية لم تدرج في مكان آخر	214.4	124.2
الدخل	13.5	14.3	الدخل	1,196.3	841.1
تعويضات العاملين	4.3	0.1	تعويضات العاملين	1.7	8.0
عائدات استثمار	9.2	14.2	عائدات استثمار	1,194.6	833.1
الاستثمار المباشر	2.7	3.4	الاستثمار المباشر	1,011.3	297.1
استثمارات الحافظة	5.3	8.9	استثمارات الحافظة	35.4	114.0
أخرى	1.2	1.9	أخرى	147.9	422.0
التحويلات الجارية	2,059.1	1,517.3	التحويلات الجارية	946.6	654.7
الحكومية	678.9	428.8	الحكومية	5.7	10.8
القطاع الخاص	1,380.2	1,088.5	القطاع الخاص	940.9	643.9
العجز أو الفائض في حساب العمليات غير المنظورة (2-1)					
(1,593.0) (1,384.9)					

المصدر: بنك السودان المركزي

\* بيانات أولية

انخفضت قيمة المتحصلات غير المنظورة من 2,911.1 مليون دولار في عام 2011 إلى 1,936.2 مليون دولار في عام 2012 بمعدل 33.5 %، نتيجة لانخفاض متحصلات حساب الخدمات من 838.5 مليون دولار في عام 2011 إلى 404.6 مليون دولار في عام 2012 بمعدل 51.7 %، والذي نتج بصورة أساسية عن انخفاض متحصلات السفر والخدمات الحكومية لم تدرج في مكان آخر بمعدل 36.4 % و 62.8 % على التوالي، إضافة إلى انخفاض متحصلات حساب التحويلات الجارية من 2,059.1 مليون دولار في عام 2011 إلى 1,517.3 مليون دولار في عام 2012 بمعدل 26.3 %، كنتيجة لانخفاض التحويلات الحكومية من 678.9 مليون دولار في عام 2011 إلى 428.8 مليون دولار في عام 2012 بمعدل 36.8 %، وتحويلات القطاع الخاص (تحويلات السودانيين العاملين بالخارج عبر القنوات الرسمية) من 1,380.2 مليون دولار في عام 2011 إلى 1,088.5 مليون دولار في عام 2012 بمعدل 21 %.

انخفضت المدفوعات غير المنظورة من 4,295.9 مليون دولار في عام 2011 إلى 3,529.1 مليون دولار في عام 2012 بمعدل 17.9 %، نتيجة لانخفاض مدفوعات الدخل من 1,196.3 مليون دولار في عام 2011 إلى 841.1 مليون دولار في عام 2012 بمعدل 29.7 %، ويعزى ذلك إلى انخفاض مدفوعات أرباح الشركات الأجنبية العاملة في مجال البترول، والتي قامت بتحويل معظم عملياتها لدولة جنوب السودان، إضافة إلى انخفاض مدفوعات الخدمات من 2,153.0 مليون دولار عام 2011 إلى 2,033.3 مليون دولار عام 2012 بمعدل 5.6 %، وانخفاض مدفوعات التحويلات الجارية من 946.6 مليون دولار في عام 2011 إلى 654.7 مليون دولار في عام 2012 بمعدل 30.8 %، كنتيجة لانخفاض تحويلات القطاع الخاص بمعدل 31.6 % على الرغم من ارتفاع التحويلات الحكومية بمعدل 89.5 %.

## ثانياً : الحساب الرأسمالي والمالي:

ارتفعت التحركات في صافي الحساب الرأسمالي والمالي من 948.5 مليون دولار في عام 2011 إلى 4,252.7 مليون دولار في عام 2012 بمعدل 348.4 %، نتيجة لانخفاض تدفقات الأصول الأجنبية للخارج من قبل الحكومة (ودائع حكومة جنوب السودان)، وارتفاع صافي الأصول الأجنبية للمصارف التجارية .

يوضح الجدول رقم (9 - 9) تفاصيل الحساب الرأسمالي والمالي لعامي 2011 و 2012.

**جدول رقم (9 - 9)**  
**الحساب الرأسمالي والمالي لعامي 2011 و 2012**

مليون دولار

البند	2011	2012*
الحساب الرأسمالي والمالي :	948.5	4,252.7
1/ حساب رأس المال	190.2	320.4
2/ الحساب المالي	758.2	3,932.3
الاستثمار المباشر	598.8	2,465.4
داخل السودان	2,691.7	2,465.4
رأسمال حقوق الملكية (استثمار مباشر)	(2,092.9)	-
خارج السودان	-	-
استثمارات الحافطة	(26.1)	1.0
أصول	(38.8)	(1.2)
خصوم	12.7	2.2
استثمارات أخرى (صافي)	185.6	1,465.9
أ- القروض الرسمية	142.5	(1.5)
ب- التسهيلات التجارية (تحركات قصيرة الأجل)	259.9	1,557.8
ج- صافي الأصول الخارجية للقطاع العام	(475.3)	556.2
ج- صافي الأصول الخارجية للسلطة النقدية	(376.3)	(489.6)
أصول (أخرى غير الاحتياطية)	(399.7)	(376.7)
خصوم (التزامات البنك المركزي الخارجية)	23.4	(112.9)
د/ صافي الأصول الأجنبية للمصارف التجارية	604.8	(60.9)
هـ/ صافي الأصول الأجنبية الأخرى	30.0	(96.0)

المصدر : بنك السودان المركزي

\* بيانات أولية

ارتفع صافي الاستثمار المباشر للداخل من 598.8 مليون دولار في عام 2011 إلى 2,465.4 مليون دولار في عام 2012 بمعدل 311.7 %، ونتج ذلك بصورة أساسية عن توقف تدفقات الشركات العاملة في مجال البترول للخارج (رأسمال حقوق الملكية)، بينما تحول صافي استثمارات الحافطة من تدفقات للخارج بمبلغ 26.1 مليون دولار في عام 2011 إلى تدفقات للداخل بمبلغ 1.0 مليون دولار في عام 2012.

أما صافي تدفقات الاستثمارات الأخرى، فقد ارتفعت من تدفقات الداخل بمبلغ 185.6 مليون دولار في عام 2011 إلى تدفقات الداخل بمبلغ 1,465.9 مليون دولار في عام 2012 بمعدل 690 %، وذلك لارتفاع صافي التسهيلات التجارية من مبلغ 259.9 مليون دولار في عام 2011 إلى 1,557.8 مليون دولار في عام 2012، وتحول موقف صافي الأصول الخارجية للقطاع العام من تدفق للخارج بمبلغ 475.3 مليون دولار في عام 2011 إلى تدفق للداخل بمبلغ 556.2 مليون دولار في عام 2012.

### جدول رقم (9 - 10)

سحوبات القروض خلال عامي 2011 و 2012

مليون دولار

القروض	2011	*2012
الصين	248.1	74.5
صندوق العربي للاماء الاقتصادي والاجتماعي	119.2	115.7
بنك التنمية الإسلامي	83.0	58.9
الصندوق السعودي للتنمية	56.3	58.2
الهند	34.7	14.1
صندوق الكويتي للتنمية الاقتصادية	24.8	21.2
صندوق الأوبك للتنمية العالمية	10.1	16.0
الإيفاد	9.8	5.3
تركيا	7.9	10.8
صندوق أبو ظبي للتنمية الاقتصادية	6.8	12.6
إيران	4.7	-
الجزائر	-	-
الإجمالي	605.6	387.4

المصدر بنك السودان المركزي - وحدة الدين الخارجي

\* بيانات أولية

انخفضت سحوبات القروض الخارجية من 605.6 مليون دولار في عام 2011 إلى 387.4 مليون دولار في عام 2012 بمعدل 36.0 %.

الجدول رقم (9 - 10) يوضح تفاصيل سحوبات القروض خلال عامي 2011 و2012. ارتفع سداد القروض الأجنبية من 176.4 مليون دولار في عام 2011 إلى 188.8 مليون دولار في عام 2012 بمعدل 7.0 %.

الجدول رقم (9 - 11) يوضح تفاصيل سداد القروض خلال عامي 2011 و2012.

**جدول رقم (9 - 11)**  
**سداد القروض لعامي 2011 و 2012**

مليون دولار

السداد	2011	*2012
الصين	49.0	6.1
صندوق النقد العربي	27.8	36.3
الصندوق العربي للإنماء الاقتصادي والاجتماعي	25.1	47.1
الصندوق الكويتي للتنمية	17.0	16.8
الصندوق السعودي للتنمية	15.9	25.7
البنك الإسلامي للتنمية	14.9	15.2
صندوق أبوظبي	13.1	9.3
تركيا	5.9	5.1
صندوق النقد الدولي	5.0	6.7
الصندوق الدولي للإنماء الزراعي	2.8	0.0
الهند	0.0	7.7
الأوبك	0.0	1.2
أخرى	0.0	11.7
<b>الإجمالي</b>	<b>176.4</b>	<b>188.8</b>

المصدر بنك السودان المركزي - وحدة الدين الخارجي

\* بيانات أولية

ملحوظة : السداد لا يشمل سداد متاخرات الديون

ويلاحظ ارتفاع قيم سداد الدين لمعظم الجهات الدائنة للعام 2012 مقارنة بعام 2011 ما عدا الصين والصندوق الكويتي للتنمية وصندوق أبوظبي وتركيا والصندوق الدولي للإنماء الزراعي، فيما بلغت نسبة سداد الدين الخارجي 5.6 % من إجمالي الصادرات لعام 2012 مقارنة بـ 1.8 % لعام 2011. والملاحق رقم (17 - أ) يوضح موقف قروض القطاع العام كما في 31 ديسمبر 2012.



## التزامات السودان الخارجية:

ارتفعت جملة التزامات السودان الخارجية من 39,8 مليار دولار بنهاية عام 2011 إلى 41.4 مليار دولار بنهاية عام 2012 بمعدل 4 %، والجدول رقم (9 - 13) يوضح التزامات السودان الخارجية بنهاية كل من عامي 2011 و2012. وتتمثل مصادر الدين الخارجى للسودان في ديون المؤسسات المالية الدولية، ديون الدول غير الأعضاء في نادي باريس، ديون دول نادي باريس، ديون البنوك التجارية العالمية وتسهيلات الموردين الأجانب.

### جدول رقم (9 - 12)

#### التزامات السودان الخارجية لعامي 2011 و2012

مليار دولار

البند	2012*				2011
	جملة الالتزامات	أصل الدين القائم	الفوائد التعاقدية	الفوائد الجزائية	جملة الالتزامات
المؤسسات الإقليمية والدولية	5.5	4.2	0.5	1.2	5.9
دول غير الأعضاء في نادي باريس	14.8	6.3	1.7	7.6	15.6
دول أعضاء في نادي باريس	12.9	2.7	1.7	8.9	13.3
البنوك التجارية العالمية	05.1	2.2	0.2	2.6	5.0
تسهيلات الموردين الأجانب	01.5	1.6	-	-	1.6
<b>الجملة</b>	<b>39.8</b>	<b>17.0</b>	<b>4.1</b>	<b>20.3</b>	<b>41.4</b>

المصدر : وحدة الدين الخارجى - بنك السودان المركزي

\* بيانات اولية

بلغت مديونية السودان للمنظمات الإقليمية والدولية 5.9 مليار دولار بنهاية عام 2012، فيما بلغت مديونية الدول الأعضاء في نادي باريس 13.3 مليار دولار، والدول غير الاعضاء في نادى باريس 15.6 مليار دولار، وبلغت الالتزامات نحو البنوك التجارية الأجنبية 5 مليار دولار، والموردين الأجانب 1.6 مليار دولار.

يوضح الجدول رقم (9 - 13) أهم مؤشرات استدامة الدين الخارجى في كل من عامي 2011 و 2012.

### جدول رقم (9 - 13)

اهم مؤشرات استدامة الدين الخارجى لعامى 2011 و 2012

(%)

مؤشرات استدامة الدين الخارجى	المؤشر المعيارى	2011	* 2012
نسبة القيمة الحالية (PV) لإجمالي الدين إلى الناتج المحلي الإجمالي	30	57.0	60
نسبة القيمة الحالية (PV) لإجمالي الدين إلى إجمالي الصادرات	100	411.4	1118
نسبة القيمة الحالية (PV) لإجمالي الدين إلى إجمالي الإيرادات الحكومية	200	467.5	664

المصدر : وحدة الدين الخارجى - بنك السودان المركزى

\* بيانات أولية

من المتعارف عليه أن هذه المؤشرات تستخدم لقياس استدامة الدين الخارجى للسودان تجاه الحكومات والمؤسسات المالية الدولية، وكذلك مدى قدرة الدولة على مواجهة التزاماتها الخارجية في ظل الموارد المالية المتاحة مثل الصادرات والإيرادات الحكومية للدولة، بالإضافة إلى حجم الناتج المحلي الإجمالي. وتجدر الإشارة إلى أن المقياس المعيارى المتعارف عليه دولياً لقياس مدى استدامة الدين الخارجى للدول منخفضة الدخل، يتمثل في 30 % بالنسبة لمؤشر الناتج المحلي الإجمالي، 100 % بالنسبة لمؤشر الصادرات و 200 % بالنسبة لمؤشر الإيرادات الحكومية.

الملاحق

## الملحق رقم (1)

غرفة المقاصة لبنوك الخرطوم 2002 - 2012

(بالاف الجنيهات)

التسويات		المقاصات		
المجموع	المعدل اليومي	المجموع	المعدل اليومي	
2002				
1,355,310	18,853	5,164,440	71,753	يناير - مارس
1,513,053	19,925	5,915,375	77,931	أبريل - يونيو
1,538,480	12,560	6,106,169.1	53,573	يوليو - سبتمبر
1,617,345	12,560	6,322,638	53,573	أكتوبر - ديسمبر
2003				
1,691,970	12,560	6,541,760	53,573	يناير - مارس
1,722,618	22,968	7,174,500	95,660	أبريل - يونيو
1,863,120	23,869	7,382,619	94,625	يوليو - سبتمبر
1,911,860	28,250	7,455,380	110,173	أكتوبر - ديسمبر
2004				
2,200,568	31,741	8,273,730	119,165	يناير - مارس
2,363,390	31,837	9,481,970	126,617	أبريل - يونيو
2,720,340	35,370	10,654,920	138,500	يوليو - سبتمبر
2,864,810	41,576	10,324,326	141,815	أكتوبر - ديسمبر
2005				
2,696,560	40,103	10,692,260	152,533	يناير - مارس
3,288,180	44,316	12,312,490.0	166,283	أبريل - يونيو
3,362,907	46,035	12,816,730	175,600	يوليو - سبتمبر
3,400,130	45,583	13,816,180	184,360	أكتوبر - ديسمبر
2006				
3,263,360	46,083	13,421,750	188,293	يناير - مارس
3,897,860	54,898	15,074,636	212,298	أبريل - يونيو
4,840,067	71,456	16,328,646	240,213	يوليو - سبتمبر
5,187,850	74,020	16,894,780	241,357	أكتوبر - ديسمبر
2007				
4,446,140	63,530	14,431,050	205,803	يناير - مارس
4,606,614	60,461	16,043,177	210,883	أبريل - يونيو
5,047,266	64,818	16,204,948	208,238	يوليو - سبتمبر
4,861,016	69,590	15,823,698	227,633	أكتوبر - ديسمبر

## تابع الملحق رقم (1)

التسويات		المقاصات		
المجموع	المعدل اليومي	المجموع	المعدل اليومي	
2008				
4,898,622	76,931	17,842,913	280,547	يناير - مارس
4,678,222	78,471	18,699,158	312,754	أبريل - يونيو
4,929,297	77,048	21,477,850	335,503	يوليو - سبتمبر
5,240,540	92,301	21,494,449	381,019	أكتوبر - ديسمبر
2009				
5,427,600	87,624	22,934,599	369,773	يناير - مارس
6,226,934	96,230	24,526,318	377,598	أبريل - يونيو
5,201,575	82,320	22,567,242	357,332	يوليو - سبتمبر
6,258,763	101,299	26,773,769	431,981	أكتوبر - ديسمبر
2010				
6,933,699	109,019	29,305,020	457,171	يناير - مارس
7,340,053	114,430	31,251,427	488,476	أبريل - يونيو
6,385,645	104,570	28,072,437	459,930	يوليو - سبتمبر
6,826,801	116,731	30,195,184	510,431	أكتوبر - ديسمبر
2011				
7,077,392	111,033	34,695,960	541,957	يناير - مارس
8,060,788	124,130	36,104,172	555,988	أبريل - يونيو
N/A	N/A	37,472,610	604,219	يوليو - سبتمبر
N/A	N/A	40,001,736	667,218	أكتوبر - ديسمبر
2012				
N/A	N/A	13,173,705	598,805	يناير
N/A	N/A	13,604,208	680,210	فبراير
N/A	N/A	14,537,256	692,250	مارس
N/A	N/A	14,943,214	679,237	ابريل
N/A	N/A	16,390,055	712,611	مايو
N/A	N/A	14,645,995	732,300	يونيو
N/A	N/A	15,864,087	440,669	يوليو
N/A	N/A	12,803,316	474,197	اغسطس
N/A	N/A	15,791,735	526,391	سبتمبر
N/A	N/A	15,664,818	783,241	اكتوبر
N/A	N/A	16,038,880	801,944	نوفمبر
N/A	N/A	21,759,006	989,046	ديسمبر

اعتباراً من يوليو 2011 التسويات غير متوفرة لاستخدام نظام سراج

**الملحق رقم (2)**  
**العملة المتداولة (2002 - 2012)**

(بالاف الجنيهات)

نهاية الفترة	لدى البنوك التجارية	لدى الجمهور	مجموع العملة المتداولة
ديسمبر 2002	119,930	1,935,820	2,055,750
ديسمبر 2003	118,460	2,402,070	2,520,530
ديسمبر 2004	147,910	3,048,969	3,196,879
ديسمبر 2005	221,080	3,761,340	3,982,420
ديسمبر 2006	315,460	5,355,320	5,670,780
ديسمبر 2007	582,026	5,639,760	6,221,786
ديسمبر 2008	564,578	6,774,569	7,339,147
2009			
مارس	755,380	6,534,301	7,289,681
يونيو	739,359	6,569,171	7,308,530
سبتمبر	869,994	7,234,484	8,104,478
ديسمبر	766,179	8,066,174	8,832,353
2010			
مارس	831,852	8,024,938	8,856,790
يونيو	1,077,287	7,939,778	9,017,065
سبتمبر	976,571	8,311,045	9,287,616
ديسمبر	829,278	10,067,961	10,897,239
2011			
مارس	933,137	10,543,245	11,476,382
يونيو	979,808	10,511,472	11,491,280
سبتمبر	995,136	10,476,037	11,471,172
ديسمبر	810,092	12,850,083	13,660,175
2012			
مارس	987,415	12,979,726	13,967,141
يونيو	1,054,288	13,369,821	14,424,109
سبتمبر	1,297,960	13,897,799	15,195,760
ديسمبر	1,118,420	16,751,485	17,869,905

**الملحق رقم (3)**  
**العملة المعدنية المتداولة (2002 - 2012)**

(بآلاف الجنيهات)

نهاية الفترة	لدى البنوك التجارية	لدى الجمهور	مجموع العملة المعدنية المتداولة
ديسمبر 2002	-	11,142	11,142
ديسمبر 2003	-	17,379	17,379
ديسمبر 2004	-	25,885	25,885
ديسمبر 2005	-	31,853	31,853
ديسمبر 2006	-	36,843	36,843
ديسمبر 2007	-	40,756	40,756
ديسمبر 2008	-	57,336	57,336
2009			
مارس	-	59,298	59,298
يونيو	-	35,300	35,300
سبتمبر	-	59,966	59,966
ديسمبر	-	60,663	60,663
2010			
مارس	-	62,083	62,083
يونيو	-	63,938	63,938
سبتمبر	-	65,573	65,573
ديسمبر	-	66,918	66,918
2011			
مارس	-	70,994	70,994
يونيو	-	74,199	74,199
سبتمبر	-	75,364	75,364
ديسمبر	-	75,541	75,541
2012			
مارس	-	78,429	78,429
يونيو	-	81,479	81,479
سبتمبر	-	84,679	84,679
ديسمبر	-	88,679	88,679

الملحق رقم (4)  
تحليل العملة المتداولة بالفئات  
ديسمبر 2011 - ديسمبر 2012

(بآلاف الجنيهات)

2012	2011	
فئات العملة الورقية		
10,960,824.0	6,573,244.0	فئة 50 جنيه
4,629,320.9	3,964,099.0	فئة 20 جنيه
2,401,476.4	2,077,280.0	فئة 10 جنيه
700,107.4	680,695.0	فئة 5 جنيه
185,136.2	83,562.0	فئة 2 جنيه
145,447.7	166,508.0	فئة 1 جنيه
-	39,246.0	أخرى
<b>19,022,312.6</b>	<b>13,584,634.0</b>	<b>المجموع</b>
فئات العملة المعدنية		
7,575.0	-	فئة 1 جنيه
29,367.5	35,192.0	فئة 50 قرش
15,690.0	22,195.0	فئة 20 قرش
9,018.0	14,954.0	فئة 10 قروش
1,492.5	2,943.0	فئة 5 قروش
2.0	-	فئة 1 قرش
-	257.0	أخرى
<b>63,145.0</b>	<b>75,541.0</b>	<b>المجموع</b>
<b>19,085,457.7</b>	<b>13,660,175.0</b>	<b>المجموع الكلي</b>



## الملحق رقم (5): عرض النقود 2002 - 2012

(ملايين الجنيهات)

بيانات	2012/12/31	2011/12/31	2010/12/31	2009/12/31	2008/12/31	2007/12/31	2006/12/31	*2005/12/31	2004/12/31	2003/12/31	2002/12/31	
عرض النقود	58,663.3	41,853.1	35,497.9	28,314.5	22,933.2	19,714.6	17,871.8	14,031.4	9,604.5	7,340.9	5,632.7	
العملة لدى الجمهور	16,751.5	12,850.1	10,068.0	8,066.2	6,774.6	5,639.7	5,355.3	3,740.4	3,049.0	2,402.1	1,935.8	
ودائع الجمهور تحت الطلب	14,241.9	12,000.0	9,840.3	8,040.2	6,855.4	5,727.8	5,161.9	4,447.6	2,994.7	2,182.7	1,586.8	
شبه النقود	27,669.9	17,003.0	15,589.6	12,208.1	9,303.2	8,347.0	7,354.6	5,843.4	3,560.8	2,756.1	2,110.0	
الأصول الخارجية (صافي)*	(6,879.4)	(5,659.1)	(4,020.1)	(4,589.7)	(2,320.5)	(2,540.0)	(1,846.0)	(580.3)	(3,498.6)	(5,699.1)	(6,244.5)	
الاحتياطي الخارجي لبنك السودان	7,717.3	3,671.7	4,044.6	3,180.7	4,077.6	3,552.3	4,298.1	5,804.3	4,203.6	2,297.2	1,198.0	
حسابات الصناديق	(6,665.9)	(4,052.2)	3,816.8	3,480.7	3,335.8	(3,291.4)	(3,180.0)	(3,473.7)	(4,118.5)	(4,153.8)	(3,843.3)	
التزامات خارجية قصيرة الأجل	(33.4)	(77.4)	(40.3)	(251.2)	(246.0)	(39.0)	(53.0)	(251.5)	(264.7)	(267.3)	(264.8)	
اتفاقيات الدفع	(102.4)	(61.5)	(57.3)	(62.3)	(79.8)	(89.1)	(99.5)	(120.9)	(141.0)	(153.1)	(191.2)	
حسابات إعادة الجدولة	(2,130.7)	(1,293.6)	(1,210.2)	(1,082.4)	(1,055.4)	(991.9)	(972.9)	(1,114.1)	(1,211.2)	(1,257.2)	(1,264.6)	
التزامات خارجية طويلة الأجل	(5,525.0)	(3,215.9)	(2,854.5)	(2,418.7)	(2,307.5)	(2,023.4)	(1,933.7)	(2,159.1)	(2,217.2)	(2,186.3)	(2,073.3)	
التزامات خارجية أخرى*	(3,239.3)	(2,343.5)	(9,961.5)	(8,605.1)	(8,121.3)	(1,180.7)	(1,208.3)	(877.2)	(980.2)	(1,133.3)	(947.3)	
الأصول الخارجية للبنوك التجارية (صافي)	3,100.0	1,713.3	2,242.3	1,168.6	2,076.1	1,523.2	1,303.3	1,611.9	1,230.6	1,154.8	1,142.0	
إعادة التقييم	15,986.2	8,224.7	9,433.6	8,566.5	7,778.3	7,457.6	7,333.5	7,635.2	7,997.6	8,169.8	7,943.2	
استحقاقات على القطاع العام	22,282.8	17,652.4	13,122.2	8,988.5	5,359.2	4,968.0	3,967.4	915.5	626.5	1,415.9	1,493.9	
استحقاقات على الحكومة ( صافي )	18,354.0	14,218.2	10,167.1	6,631.6	3,662.4	3,959.9	3,109.9	459.8	325.1	1,116.7	1,307.6	
استحقاقات على حكومات الولايات	758.4	612.8	145.3	76.5	0.4	26.3	4.4	6.3	12.8	12.8	13.3	
استحقاقات على المؤسسات العامة	3,170.4	2,821.4	2,809.7	2,280.5	1,696.4	982.2	853.2	449.3	288.5	286.4	173.1	
استحقاقات على القطاع الخاص	27,278.0	19,830.1	17,990.7	16,139.8	13,692.9	12,285.0	10,583.1	7,431.1	4,217.4	2,821.8	1,803.1	
مؤسسات غير مالية	26,965.6	19,426.7	17,372.5	15,513.2	12,710.7	11,759.3	10,322.5	7,335.9	4,211.6	2,797.2	1,784.2	
المؤسسات المالية غير المصرفية	312.4	403.4	618.2	626.6	982.2	525.7	260.6	95.2	5.8	24.6	18.9	
صافي بنود أخرى	(4.2)	1,805.0	(1,028.3)	(790.7)	(1,576.7)	(2,456.1)	(2,166.2)	(1,369.8)	261.5	632.5	636.9	

ملحوظة: تم تعديل البيانات من الدينار إلى الجنيه (100 دينار سوداني = واحد جنيه سوداني)

\* أرقام معدلة

الملحق رقم (6 - أ): أصول وخصوم بنك السودان المركزي 2002 - 2012

(بآلاف الجنيهات)

الأصول

المجموع	حسابات	مساهمات أخرى	المساهمة في رأس مال البنوك	سلفيات للمؤسسات	شهادات إجارة	سلفيات طويلة	سلفيات مؤقتة	سلفيات البنوك التجارية	شهادات مشاركة	أصول خارجية	سندات	أوراق نقدية	نهاية الفترة
8,039,760	5,131,838	15,901	20,770	55,493	48,818	1,073,030	308,754	150,712	39,050	4,128	37,956	1,153,310	2002
9,528,101	5,255,040	37,756	68,264	135,672	(7,386)	1,073,030	374,937	266,649	28,955	4,100	38,972	2,252,112	2003
11,347,047	5,205,168	41,204	86,214	113,615	-	1,073,030	374,937	213,638	37,627	3,950	64,699	4,132,966	2004
13,818,680	5,933,470	89,080	193,330	108,580	-	1,051,030	274,940	156,373	209,580	3,637	89,320	5,709,340	2005
14,072,358	6,316,380	198,238	242,176	102,773	132,247	1,051,030	589,937	795,364	348,075	2,670	78,153	4,215,315	2006
15,413,332	7,411,974	220,216	421,237	74,868	115,947	1,325,967	591,500	940,071	761,264	3,238	78,206	3,468,844	2007
21,201,534	11,078,160	234,741	934,574	193,852	39,122	1,915,967	1,432,000	714,842	582,629	3,445	105,830	3,966,373	2008
23,272,646	13,182,639	236,828	1,042,043	96,487	18,985	1,325,967	2,876,883	737,065	577,052	3,533	105,897	3,069,267	2009
26,091,313	12,864,443	276,895	1,384,264	69,329	63,490	1,325,967	3,886,263	612,725	1,565,310	3,950	147,965	3,890,712	2010
31,119,445	15,692,974	320,596	1,714,770	76,579	58,490	5,212,230	1,499,331	657,665	2,217,090	4,222	139,914	3,525,584	2011
2012													
32,181,422	16,563,656	320,296	1,735,752	77,197	58,490	5,212,230	1,949,331	580,769	2,244,753	4,222	142,247	3,292,479	يناير
32,915,375	17,139,498	317,296	1,735,752	77,532	58,490	5,212,230	1,949,331	580,769	2,294,884	4,222	144,835	3,400,537	فبراير
34,022,323	18,269,200	317,296	1,735,752	207,677	58,490	5,212,230	2,124,331	616,724	2,140,000	4,222	143,457	3,192,944	مارس
34,682,333	18,363,358	317,296	2,010,432	207,499	58,490	5,212,230	2,606,331	616,678	2,107,971	4,222	142,785	3,035,040	أبريل
37,313,181	18,800,601	317,296	2,010,432	205,075	58,490	5,212,230	2,999,331	616,632	2,236,458	4,222	134,956	4,717,458	مايو
47,413,690	24,943,585	397,474	2,010,432	246,016	48,490	5,212,230	2,999,331	616,586	2,426,550	6,989	225,509	8,280,498	يونيو
48,304,959	25,502,180	396,464	2,010,432	244,572	52,485	5,212,230	3,274,331	621,510	2,954,913	6,954	220,866	7,808,022	يوليو
48,077,401	26,629,918	396,464	2,010,432	245,595	52,485	5,212,230	3,660,269	621,465	2,989,447	6,954	224,727	6,027,416	أغسطس
49,340,484	28,207,748	396,264	2,010,432	246,490	52,485	5,212,230	3,619,329	641,419	3,006,740	6,954	229,427	5,710,966	سبتمبر
50,607,337	29,536,226	396,264	2,030,432	256,096	62,485	5,212,230	3,499,329	634,422	3,183,590	6,954	230,932	5,558,377	أكتوبر
50,535,237	30,271,534	408,009	2,030,432	275,240	62,485	5,212,230	3,499,329	632,273	3,310,723	6,954	230,858	4,595,169	نوفمبر
52,663,109	29,412,032	437,447	2,030,432	286,539	62,485	5,212,230	3,499,329	632,273	3,375,065	-	234,602	7,480,674	ديسمبر

\* اعتباراً من أكتوبر 2005 تم إدخال شهادات البنك المركزي

الملحق رقم (6 - ب): أصول وخصوم بنك السودان المركزي 2012 - 2002

(بالاف الجنيهات)

الخصوم

المجموع	أخرى	رأس المال	التزامات آجل	خصوم اطلاق أخرى	تفاقيات الدفع	حسابات أخرى	حسابات البنوك	شهادات مشاركة البنك المركزي	حسابات الحكومة	حسابات المتداولة	نهاية الفترة
8,039,760	395,192	27,820	2,073,284	52,010	191,185	2,261,110	654,292	56,380	272,740	2,055,747	ديسمبر 2002
9,528,101	502,605	43,921	2,186,334	206,644	153,117	2,441,298	805,696	20,122	647,840	2,520,525	ديسمبر 2003
11,347,047	623,305	58,370	2,217,229	151,663	140,980	2,225,900	1,217,230	0	1,515,490	3,196,880	ديسمبر 2004
13,818,680	1,521,100	140,340	2,159,120	23,860	120,890	2,050,430	1,934,290	135,000	1,751,230	3,982,420	ديسمبر 2005
14,072,358	1,594,239	165,873	1,933,662	53,283	99,447	2,183,630	1,978,807	0	392,640	5,670,777	ديسمبر 2006
15,413,332	1,689,321	221,255	2,023,427	39,333	89,113	2,175,051	2,866,562	0	87,484	6,221,786	ديسمبر 2007
21,201,534	3,022,982	256,243	2,307,475	246,286	79,786	2,508,084	3,645,153	0	1,796,378	7,339,147	ديسمبر 2008
23,272,646	1,774,244	253,341	2,418,711	251,528	62,321	2,729,044	5,878,616	0	1,072,488	8,832,353	ديسمبر 2009
26,091,313	2,222,454	291,328	2,854,524	525,102	57,299	3,057,132	5,594,931	0	591,304	10,897,239	ديسمبر 2010
31,119,445	3,173,620	283,265	3,215,901	593,108	61,541	3,125,554	6,250,950	0	755,331	13,660,175	ديسمبر 2011
2012											
32,181,422	3,743,900	283,265	3,229,021	571,828	61,800	2,848,731	6,325,168	0	1,301,228	13,816,480	يناير
32,915,375	4,703,844	283,265	3,230,991	848,614	61,976	2,936,543	6,443,928	0	1,057,887	13,348,326	فبراير
34,022,323	4,831,769	283,265	3,225,081	575,169	61,956	2,897,542	6,864,617	0	1,315,782	13,967,141	مارس
34,682,333	4,953,284	314,766	3,228,406	574,662	62,301	2,809,493	7,275,741	0	1,028,752	14,434,928	أبريل
37,313,181	6,638,477	314,766	3,199,734	566,659	61,557	3,189,934	7,614,167	0	1,106,645	14,621,242	مايو
47,413,690	9,667,712	314,766	5,304,180	926,151	102,084	6,650,860	8,729,965	0	1,293,864	14,424,109	يونيو
48,304,959	9,160,622	314,766	5,257,952	922,255	101,762	7,282,876	8,951,850	0	1,765,924	14,546,953	يوليو
48,077,401	9,212,680	314,766	5,256,064	928,752	101,925	5,553,533	10,023,447	0	1,208,663	15,477,572	أغسطس
49,340,484	9,631,799	314,766	5,264,012	866,814	102,433	5,688,835	10,399,780	0	1,876,285	15,195,760	سبتمبر
50,607,337	9,703,034	314,766	5,266,057	863,263	102,310	5,616,678	10,335,711	0	1,566,743	16,838,776	أكتوبر
50,535,237	10,282,948	314,766	5,265,644	886,058	102,212	5,161,664	10,614,280	0	1,498,605	16,409,061	نوفمبر
52,663,109	12,402,945	314,766	5,524,968	883,017	102,434	4,528,245	10,183,003	0	853,826	17,869,905	ديسمبر

الملحق رقم (7 - أ)

الميزانية الموحدة للبنوك التجارية 2002 - 2012

(بآلاف الجنيهات)

الأصول

نهاية الفترة	نقد محلى	التزامات على بنك السودان المركزي	بنوك تجارية محلية	المراسلون الأجانب	سندات حكومية أذونات خزينة أخرى	* التمويل	حسابات أخرى	المجموع
ديسمبر 2002	119,920	556,900	64,960	1,279,160	208,770	1,932,010	1,950,670	6,112,390
ديسمبر 2003	118,450	791,650	92,250	1,302,730	350,440	2,947,590	2,292,860	7,895,970
ديسمبر 2004	147,910	1,036,420	128,670	1,411,890	466,370	4,363,910	2,879,890	10,435,060
ديسمبر 2005	221,070	1,480,050	166,610	1,756,870	880,370	7,000,177	3,797,953	15,303,100
ديسمبر 2006	315,461	1,781,286	256,989	1,779,494	1,680,863	11,139,565	6,190,623	23,144,281
ديسمبر 2007	582,026	2,353,619	298,206	2,114,382	1,533,035	12,998,544	6,317,613	26,197,425
ديسمبر 2008	564,578	2,888,919	402,638	2,690,473	2,292,739	14,961,090	6,849,426	30,649,863
ديسمبر 2009	766,179	4,983,554	1,120,122	2,221,219	3,594,167	18,163,469	5,818,177	36,666,888
ديسمبر 2010	829,278	5,001,407	1,446,020	3,494,093	4,906,753	20,599,396	6,830,789	43,107,736
ديسمبر 2011	810,092	6,027,415	1,510,667	2,489,283	6,131,694	22,867,050	6,667,882	46,504,084
2012								
يناير	983,010	5,924,695	1,362,878	2,441,023	6,391,182	23,005,183	7,914,027	48,021,998
فبراير	984,607	5,731,287	1,373,648	2,573,866	6,675,519	23,817,169	7,571,493	48,727,589
مارس	987,415	6,055,844	1,371,098	2,486,561	6,764,221	24,352,390	6,848,106	48,865,637
أبريل	1,070,321	6,800,295	1,326,259	2,436,681	6,845,791	24,848,157	6,797,154	50,124,658
مايو	1,081,236	7,251,744	1,399,756	2,425,359	6,815,853	25,237,386	6,677,018	50,888,353
يونيو	1,054,288	9,226,950	1,458,082	5,036,427	6,720,425	26,995,471	7,769,858	58,261,502
يوليو	1,015,615	9,801,177	1,320,259	5,121,621	6,356,180	28,241,878	7,867,677	59,724,408
أغسطس	1,191,983	10,673,732	1,277,011	5,391,640	6,210,374	28,764,324	8,273,813	61,782,878
سبتمبر	1,297,960	11,282,305	1,338,951	5,123,947	6,405,552	29,152,378	8,669,184	63,270,278
أكتوبر	1,334,513	11,551,401	1,426,778	4,910,221	6,133,083	29,498,931	9,262,370	64,117,297
نوفمبر	1,077,360	11,978,455	1,596,599	4,870,761	6,226,759	30,044,898	9,808,765	65,603,598
ديسمبر	1,118,420	12,015,294	1,470,676	4,893,611	7,277,005	30,482,751	9,791,806	67,049,562

\* إجمالي التمويل بالعملة المحلية والأجنبية

**الملحق رقم (7 - ب)**  
**الميزانية الموحدة للبنوك التجارية 2002 - 2012**

(بآلاف الجنيهات)

الخصوم

نهاية الفترة	ودائع الحكومة الاتحادية	ودائع الحكومات الولائية، المحلية، المؤسسات والجمهور	بنك السودان	البنوك التجارية وأخرى	المراسلون في الخارج	رأس المال والاحتياطيات	حسابات أخرى	المجموع
ديسمبر 2002	50,878	3,579,862	72,630	32,050	137,180	736,920	1,502,870	6,112,390
ديسمبر 2003	64,437	4,665,083	149,100	21,560	147,920	1,103,080	1,744,790	7,895,970
ديسمبر 2004	112,870	6,353,620	106,460	48,070	181,270	1,437,110	2,195,660	10,435,060
ديسمبر 2005	258,000	9,517,950	66,540	60,280	276,770	1,838,620	3,284,940	15,303,100
ديسمبر 2006	168,861	12,139,797	146,245	131,483	476,185	3,890,889	6,190,821	23,144,281
ديسمبر 2007	166,193	13,776,281	389,617	236,758	591,173	4,606,905	6,430,498	26,197,425
ديسمبر 2008	765,823	15,742,635	456,022	611,783	614,342	5,248,486	7,210,772	30,649,863
ديسمبر 2009	671,314	20,176,725	1,657,314	824,284	1,052,575	6,677,989	5,606,687	36,666,888
ديسمبر 2010	927,143	24,947,222	891,001	895,382	1,251,813	7,477,913	6,717,262	43,107,736
ديسمبر 2011	88,109	27,687,507	721,016	1,059,401	776,031	9,035,971	7,136,048	46,504,084
2012								
يناير	98,079	29,399,370	754,979	1,030,047	822,976	9,550,832	6,365,715	48,021,998
فبراير	82,757	29,616,972	859,326	1,059,888	815,792	9,497,345	6,795,509	48,727,589
مارس	38,347	30,115,825	855,182	1,099,966	794,922	8,659,210	7,302,186	48,865,637
أبريل	45,486	30,802,460	802,636	1,105,314	826,961	8,921,949	7,619,852	50,124,658
مايو	36,334	31,231,494	794,094	1,064,020	903,201	8,870,747	7,988,463	50,888,353
يونيو	36,448	35,475,512	1,163,338	1,180,009	1,484,374	9,127,949	9,793,871	58,261,502
يوليو	44,314	36,255,058	1,155,791	1,087,213	1,489,132	9,262,201	10,430,699	59,724,408
أغسطس	43,932	37,095,457	1,162,567	1,019,961	1,661,903	9,569,510	11,229,547	61,782,877
سبتمبر	77,657	38,155,797	1,024,125	1,255,962	1,411,002	9,643,747	11,701,987	63,270,277
أكتوبر	101,248	38,763,380	1,217,564	704,224	1,594,146	9,690,111	12,046,624	64,117,297
نوفمبر	98,855	39,056,540	1,220,778	793,558	1,496,975	9,767,942	13,168,951	65,603,598
ديسمبر	157,055	39,387,283	1,213,069	802,931	1,793,468	10,830,670	12,865,088	67,049,562

## الملحق رقم (8 - أ): رصيد التمويل المصري بالعملة المحلية 2002 - 2012

(بالآلاف الجنيهات)

المجموع	أخرى	الطاقة والتعدين	الانشاءات	النقل والتخزين	التجارة المحلية	الواردات	الصادرات	الصناعة	الزراعة	نهاية الفترة
1,600,199	510,548				362,300	70,777	219,704	208,500	228,370	ديسمبر 2002
2,160,230	661,770	0	0	0	697,350	11,070	275,160	246,370	268,510	ديسمبر 2003
2,859,640	894,700	0	0	0	1,038,320	33,280	291,920	328,030	273,390	ديسمبر 2004
4,700,250	1,582,400	0	0	0	1,689,700	121,580	421,140	494,520	390,910	ديسمبر 2005
8,376,824	4,168,963	0	0	0	1,888,441	210,972	338,298	776,239	993,911	ديسمبر 2006
11,250,201	4,909,055	0	0	0	2,233,730	1,672,288	272,335	1,110,805	1,051,988	ديسمبر 2007
12,581,809	5,900,682	0	0	0	2,340,623	1,547,883	273,847	1,177,267	1,341,507	ديسمبر 2008
14,984,677	7,148,575	0	0	0	2,672,242	1,649,226	365,860	1,207,210	1,941,564	ديسمبر 2009
17,203,129	8,622,703	0	0	0	2,820,078	1,100,047	464,254	1,583,100	2,614,947	ديسمبر 2010
20,202,045	7,101,964	31,125	2,000,477	1,196,323	3,128,664	1,346,902	666,217	2,066,471	2,663,902	ديسمبر 2011
2012										
20,343,694	7,083,487	32,916	1,964,671	1,318,874	3,265,250	1,186,753	690,299	2,154,413	2,647,031	يناير
20,998,347	7,411,105	35,343	2,049,656	1,352,038	3,290,446	1,260,320	644,216	2,273,202	2,682,021	فبراير
21,671,123	7,475,978	40,644	2,058,882	1,432,791	3,630,181	1,293,648	637,042	2,439,505	2,662,452	مارس
21,597,335	7,409,399	33,701	2,320,666	1,257,824	3,606,123	1,171,928	716,218	2,493,012	2,588,464	أبريل
22,098,172	7,463,665	41,914	2,398,712	1,248,973	3,596,813	1,219,052	737,841	2,632,467	2,758,733	مايو
21,536,571	6,852,645	44,269	2,405,543	1,292,460	3,568,196	1,279,443	667,589	2,556,077	2,870,350	يونيو
22,418,102	7,656,628	43,340	2,610,020	1,356,879	3,508,667	1,084,347	656,129	2,573,900	2,928,191	يوليو
22,752,427	7,605,766	44,859	2,695,199	1,393,145	3,466,864	1,074,313	659,430	2,726,589	3,086,262	أغسطس
23,124,879	7,827,181	42,589	2,721,409	1,372,748	3,397,191	1,027,304	765,035	2,725,401	3,246,021	سبتمبر
23,622,310	7,407,291	41,546	2,703,254	2,063,428	3,625,605	974,401	641,353	2,860,206	3,305,226	أكتوبر
24,115,390	7,414,018	40,723	2,774,064	2,086,816	3,505,796	994,242	733,399	3,086,478	3,479,853	نوفمبر
24,815,012	8,282,889	85,111	2,721,599	1,998,820	3,285,559	792,717	850,880	3,123,959	3,673,477	ديسمبر

الملحق رقم (8 - ب): رصيد التمويل المصرفي بالعملة الأجنبية 2002 - 2012

(بالآلاف الجنيهات)

المجموع	أخرى	الطاقة والتعدين	الانشاءات	النقل والتخزين	التجارة المحلية	الواردات	الصادرات	الصناعة	الزراعة	نهاية الفترة
331,810	42,910	0	0	0	31,950	189,980	12,980	45,580	8,410	ديسمبر 2002
787,360	68,180	0	0	0	21,810	643,020	830	48,810	4,710	ديسمبر 2003
1,504,270	96,000	0	0	0	42,160	1,280,270	0	72,820	13,020	ديسمبر 2004
2,299,940	213,710	0	0	0	49,470	1,890,950	0	142,590	3,220	ديسمبر 2005
2,762,741	329,336	0	0	0	134,868	2,117,295	17,873	162,295	1,074	ديسمبر 2006
1,748,343	307,185	0	0	0	78,049	1,071,396	10,044	281,669	0	ديسمبر 2007
2,379,281	393,368	0	0	0	89,307	1,360,483	4,186	505,943	25,994	ديسمبر 2008
3,178,792	902,883	0	0	0	213,373	1,471,020	72,531	503,616	15,369	ديسمبر 2009
3,394,267	1,187,983	0	0	0	204,762	1,307,255	70,514	600,496	23,257	ديسمبر 2010
2,665,005	682,983	126,897	212,999	12,355	158,203	1,027,696	19,347	414,568	9,957	ديسمبر 2011
2012										
2,661,489	696,382	126,897	215,598	12,327	160,088	1,008,605	24,861	407,450	9,281	يناير
2,818,821	687,183	126,900	230,195	12,998	175,445	1,089,923	23,312	464,281	8,584	فبراير
2,681,266	654,188	49,160	230,943	12,810	173,023	1,068,705	24,851	458,965	8,622	مارس
3,250,822	907,107	41,946	314,319	127,899	271,752	968,895	80,765	510,188	27,952	أبريل
3,139,214	819,065	41,946	304,601	215,523	251,075	982,081	27,249	469,923	27,753	مايو
5,458,900	1,070,017	80,121	414,123	11,453	529,496	2,482,077	36,199	819,628	15,788	يونيو
5,823,776	1,793,369	81,494	594,704	21,598	373,115	1,843,970	48,929	1,017,901	48,695	يوليو
6,011,896	1,851,908	86,490	637,447	21,654	392,417	1,994,378	51,972	924,959	50,671	أغسطس
6,027,498	1,863,021	488	654,362	30,743	310,209	2,152,280	58,766	901,558	56,072	سبتمبر
5,876,621	1,523,496	15,692	640,836	245,339	532,723	1,651,701	56,702	1,140,574	69,559	أكتوبر
5,929,508	1,493,030	16,150	669,274	294,282	525,712	1,716,568	52,565	1,085,553	76,375	نوفمبر
5,667,739	1,775,574	4,306	662,190	227,328	608,667	1,468,494	58,634	790,661	71,886	ديسمبر

**الملحق رقم (8 - ج)**  
**تدفق التمويل المصري حسب القطاعات (2002 - 2012)**

(بآلاف الجنيهات)

المجموع	أخرى	العقارات	الطاقة والتعدين	النقل والتخزين	الاستيراد	التجارة المحلية	التنمية الاجتماعية*	الصادر	الصناعة	الزراعة	الفترة
2,067,799	620,370	0	0	0	0	405,614	91,440	343,073	280,008	327,294	2002
2,819,265	955,669	0	0	0	0	650,996	122,932	340,326	299,128	450,214	2003
4,290,695	1,657,887	0	0	0	0	1,040,860	196,425	457,339	477,267	460,917	2004
6,953,683	3,471,621	0	0	0	0	1,493,605	247,390	339,471	830,482	571,114	2005
10,394,920	6,253,646	0	0	0	0	1,821,081	334,301	351,304	848,515	786,073	2006
12,587,285	7,695,627	0	0	0	0	2,093,366	382,014	264,932	1,314,263	837,083	2007
14,681,294	7,993,786	0	0	0	0	2,370,565	446,096	481,146	1,904,018	1,485,683	2008
15,659,786	9,256,725	0	0	0	0	2,320,902	469,490	369,991	1,556,534	1,686,144	2009
22,107,437	7,254,671	2,052,287	76,685	1,011,450	2,317,386	2,872,820	616,207	479,243	3,826,921	1,599,767	2010
23,329,186	5,607,859	991,329	520,528	1,421,269	2,562,855	3,763,218	582,212	864,965	5,531,022	1,483,929	2011
24,102,837	6,240,274	2,152,871	129,242	1,636,122	1,259,869	4,168,358	0	1,065,594	4,577,493	2,873,014	2012

لا يشتمل على تمويل الحكومة المركزية بدءاً من العام 2010  
\* تم تضمين تمويل التنمية الاجتماعية في الأنشطة الاقتصادية الأخرى في العام 2012



الملحق رقم (8 - د)  
تدفق التمويل المصري حسب الصيغ (2002 - 2012)

(بآلاف الجنيهات)

المجموع	أخرى	قرض حسن	استئصال	أجرة	مقاولة	السلم	المضاربة	المشاركة	المرابحة	الفترة
2,067,793	584,391	0	0	0	0	68,541	95,683	576,516	742,662	2002
2,819,272	609,977	0	0	0	0	135,210	160,923	654,587	1,258,575	2003
4,290,691	892,551	0	0	0	0	126,533	246,250	1,372,382	1,652,975	2004
6,953,680	1,362,870	0	0	0	0	145,157	292,321	2,143,049	3,010,283	2005
10,394,920	2,054,300	0	0	0	0	132,993	532,040	2,116,468	5,559,119	2006
12,587,285	3,061,470	0	0	0	0	81,715	497,619	1,631,380	7,315,101	2007
14,681,292	4,845,213	0	0	0	0	290,650	876,420	1,769,329	6,899,680	2008
15,659,786	4,526,390	0	0	0	0	349,618	956,036	1,641,402	8,186,340	2009
22,107,438	4,566,099	0	0	52,190	2,295,556	257,586	1,480,020	1,981,884	11,474,102	2010
23,329,188	3,880,276	0	0	35,794	1,952,167	174,806	1,424,744	1,548,468	14,312,933	2011
24,102,837	5,292,659	125,474	20,116	89,593	2,160,056	459,838	1,296,314	2,636,882	12,021,906	2012

لا يشتمل على تمويل الحكومة المركزية  
تم إدراج صيغ جديدة في العام 2011

**الملحق رقم (9)**  
**التوزيع الجغرافي للجهاز المصرفي لعامي**  
**2012 - 2011**

المجموع *	المصارف التجارية								المصارف المتخصصة				بنك السودان المركزي		الولايات
	الأجنبية				المشركة				الوطنية						
	ديسمبر	ديسمبر	ديسمبر	ديسمبر	ديسمبر	ديسمبر	ديسمبر	ديسمبر	ديسمبر	ديسمبر	ديسمبر	ديسمبر			
2012	2011	2012	2011	2012	2011	2012	2011	2012	2011	2012	2011	2012	2011	2012	2011
256	239	16	13	200	188	9	9	31	29	1	1				
123	121	0	0	67	69	9	9	47	43	4	2				
74	64	0	0	52	51	3	2	19	11	3	2				
67	63	0	0	32	32	2	2	33	29	2	2				
58	55	0	0	30	31	7	7	21	17	2	1				
51	47	0	0	26	27	3	3	22	17	3	2				
629	589	16	13	407	398	33	32	173	146	15	10				

\* المجموع لا يشمل فروع بنك السودان المركزي

**الملحق رقم (10): عمليات القطاع العام خلال الفترة (2002 - 2012)**

البند	2002	2003	2004	2005	2006	2007	2008	2009	2010	2011	*2012
<b>(أ) الإيرادات العامة الذاتية</b>	4,722.0	7,036.0	10,239.0	12,184.0	15,075.0	18,462.4	24,707.9	20,045.6	20,737.9	22,766.9	22,168.1
ضرائب مباشرة	412.0	523.0	746.0	951.0	951.0	917.0	884.7	930.2	1,136.0	1,061.5	1,432.6
ضرائب غير مباشرة	1,725.0	2,145.0	3,457.0	4,056.0	4,930.0	5,612.5	6,795.6	7,725.6	8,872.6	10,121.8	14,134.8
منح	-	-	-	-	-	521.8	434.0	797.3	1,184.8	1,311.2	915.1
مبيعات النفط	-	-	-	-	-	10,047.6	15,996.7	9,596.2	8,620.0	8,402.6	4,240.5
أخرى	2,585.0	4,368.0	6,036.0	7,177.0	9,194.0	1,363.5	596.9	996.3	924.5	1,869.8	1,445.1
<b>(ب) منصرفات الحكومة الجارية و المنح</b>	3,770.0	5,633.0	7,936.0	10,435.0	14,713.0	17,403.3	22,724.8	21,025.9	24,162.1	28,578.3	26,272.0
خدمات اقتصادية	76.0	127.0	2,733.0	3,011.0	2,078.0	5,711.8	8,805.7	9,000.3	9,932.8	12,367.5	12,758.0
خدمات اجتماعية	327.0	208.0	271.0	327.0	582.0	668.9	1,141.5	525.6	352.7	406.1	705.2
سداد ديون	292.0	571.0	87.0	489.0	470.0	950.2	1,115.8	1,270.2	1,668.8	2,209.0	2,524.9
دفاع وامن	1,276.0	1,039.0	3,200.0	2,838.0	3,338.0	1,044.3	-	-	-	-	-
حكومات الولايات	389.0	387.0	842.0	3,638.0	7,972.0	7,738.0	11,571.9	9,134.3	11,622.6	11,012.1	5,666.1
اخرى	1,410.0	3,301.0	803.0	132.0	273.0	1,290.1	89.9	1,095.5	585.2	2,583.6	4,617.8
<b>(ج) منصرفات التنمية القومية</b>	1,408.0	1,729.0	3,103.0	3,412.0	3,540.0	3,567.9	3,260.8	3,915.2	4,161.9	3,333.4	3,337.0
القطاع الزراعي	114.0	388.0	896.0	938.0	1,112.0	1,644.2	1,173.7	850.2	1,094.3	81.0	282.0
الطاقة والتعدين	193.0	171.0	376.0	319.0	410.0	833.5	813.1	1,492.9	1,116.6	2,213.6	1,256.0
المياه	11.0	13.0	72.0	6.0	-	1.1	0.1	0.2	380.4	0.3	-
النقل والمواصلات	38.0	88.0	205.0	347.0	336.0	297.3	635.4	567.7	679.9	481.1	149.0
التنمية الاجتماعية	13.0	55.0	128.0	140.0	345.0	256.8	163.7	244.4	230.7	214.0	123.0
التنمية الصناعية	141.0	112.0	181.0	73.0	323.0	112.0	78.5	184.0	334.7	216.5	169.0
احتياطي التنمية	3.0	6.0	6.0	26.0	1.0	32.1	2.8	-	-	-	-
برنامج السلام والتوطين	36.0	49.0	91.0	-	-	-	-	-	-	-	-
قطاع الخدمات	-	-	-	-	-	-	-	-	-	-	-
اخرى	859.0	847.0	1,148.0	1,563.0	1,013.0	16.8	140.8	229.6	63.1	126.9	1,358.0
<b>اقتناء الأصول المالية</b>						374.1	252.7	346.2	262.2	284.3	282.0
<b>(د) الموقف الكلي للقطاع العام</b>	(456.0)	(326.0)	(799.0)	(1,663.0)	(3,178.0)	(2,508.8)	(1,277.7)	(4,895.5)	(7,586.1)	(9,426.1)	(7,653.4)
تمويل العجز	456	326	799	1,663	3,178	2,509	1,278	4,896	7,586	9,426	7,653
قروض أجنبية	83.0	224.0	499.0	481.0	967.0	1,732.0	811.4	910.9	(706.7)	(37.4)	268.3
التمويل المصرفي (صافي)	373.0	102.0	300.0	1,182.0	2,211.0	777.0	466.3	3,308.9	8,292.7	7,581.3	5,385.0
تمويل ذاتي (صافي الأرصدة)	-	-	-	-	-	-	-	-	-	-	-
مصادر داخلية	373.0	102.0	300.0	1,182.0	2,211.0	777.0	466.3	3,308.9	8,292.7	7,581.3	5,385.0
أخرى	-	-	-	-	-	-	-	-	-	1,882.2	2,000.1

المصدر: وزارة المالية والاقتصاد الوطني

\* أرقام أولية

## الملحق رقم (11 - أ)

الناقص المحلي الإجمالي الحقيقي حسب الأنشطة الاقتصادية بأسعار 1981 / 1982 خلال الفترة 2002 - 2012

مليون جنيه

القطاع	2002	2003	2004	2005	2006	2007	2008	2009	2010	2011	**2012
الزراعة، الغابات، الثروة الحيوانية والسمكية	6.1	6.3	6.2	6.5	6.9	7.5	8.1	8.6	9.2	7.8	8.3
النفط	1.0	1.1	1.3	1.5	1.6	2.4	2.3	2.3	2.2	1.8	0.9
التعدين والمحاجر	0.0	0.0	0.0	0.0	0.0	0.0	0.0	0.1	0.1	0.05	0.1
الصناعة التحويلية واليدوية	1.9	1.9	2.1	2.2	2.3	2.6	2.8	3.0	3.2	3.5	4.1
الكهرباء والمياه	0.3	0.2	0.4	0.4	0.5	0.6	0.6	0.7	0.7	0.7	0.7
البناء والتشييد	0.4	0.4	0.5	0.6	0.7	0.7	0.8	0.9	1.0	0.9	0.9
التجارة، الفنادق والمطاعم	1.5	1.6	1.6	1.7	1.8	1.9	2.0	2.2	2.3	2.4	2.4
النقل والمواصلات	1.3	1.7	1.8	2.0	2.1	2.3	2.5	2.7	2.9	2.8	3.0
التمويل، التأمين، العقارات والخدمات الأخرى	2.0	2.3	2.3	2.5	2.7	2.9	3.1	3.3	3.4	3.3	3.4
المجتمع والخدمات الاجتماعية الأخرى	0.2	0.2	0.3	0.3	0.3	0.3	0.3	0.3	0.4	0.3	0.3
المؤسسات المالية	(0.3)	(0.4)	(0.4)	(0.4)	(0.4)	(0.4)	(0.4)	(0.4)	(0.4)	(0.5)	(0.5)
الخدمات الحكومية	2.3	2.4	2.5	2.6	3.3	3.5	3.7	3.8	3.8	3.1	3.2
الخدمات الخاصة غير الربحية للأسر المعيشية	0.2	0.2	0.2	0.2	0.2	0.2	0.2	0.2	0.2	0.2	0.2
الرسوم على الواردات	0.3	0.3	0.4	0.3	0.4	0.4	0.4	0.4	0.4	0.4	0.4
الناقص المحلي الإجمالي بالأسعار الثابتة	17.2	18.3	19.3	20.3	22.4	24.8	26.4	28.0	29.4	27.0	27.3
مخفض الناقص المحلي الإجمالي	2,771.4	3,042.9	3,568.6	4,094.4	4,322.1	4,297.6	4,723.1	4,853.5	5,517.1	6,914.4	8,916.2
الناقص المحلي الإجمالي بالأسعار الجارية	47,756.1	55,733.8	68,721.4	83,298.0	96,611.5	106,527.0	124,609.1	135,659.0	162,203.9	186,689.9	243,412.8
معدل النمو	6.0	6.3	5.1	5.6	9.9	10.9	6.4	5.9	5.2	1.9	1.1

المصدر: الجهاز المركزي للإحصاء

\* بيانات معدلة

\*\* بيانات تمهيدية

الملحق رقم (11 - ب)  
النتائج المحلي الإجمالي حسب الأنشطة الاقتصادية بالأسعار الجارية خلال الفترة 2002 - 2012  
مليون جنيه

القطاع	2002	2003	2004	2005	2006	2007	2008	*2009	*2010	*2011	**2012
الزراعة، الغابات، الثروة الحيوانية والسمكية	17,986.3	21,411.0	23,369.4	28,454.7	31,190.8	32,985.5	37,480.6	44,969.6	52,691.4	63,609.1	84,638.3
النفط	3,193.0	3,811.6	4,760.7	6,461.2	9,478.0	10,121.7	16,654.6	9,621.2	15,654.2	9,248.4	4,132.0
التعدين والمناجم	105.0	119.6	120.1	157.0	191.6	212.1	272.0	309.8	364.8	2,179.8	4,751.9
الصناعة التحويلية واليدوية	4,426.6	4,862.1	6,392.5	7,322.3	8,041.7	8,781.9	9,726.3	11,508.2	13,672.9	16,285.4	21,676.8
الكهرباء والمياه	303.6	128.7	828.9	1,070.8	1,819.6	1,981.4	2,242.4	2,513.0	2,894.3	1,606.1	2,181.1
البناء والتشييد	1,893.4	2,136.3	2,614.5	3,824.0	4,242.7	4,650.5	5,239.3	6,171.2	7,457.6	8,717.7	11,525.3
التجارة، الفنادق والمطاعم	7,016.7	8,643.7	10,773.1	12,662.9	14,328.0	16,727.8	18,376.2	21,107.6	24,827.4	30,708.8	40,719.9
النقل والمواصلات	4,069.4	5,580.9	8,410.5	10,092.5	11,671.9	13,781.2	15,045.5	17,076.2	19,835.4	24,425.6	32,510.5
التمويل، التأمين، العقارات والخدمات الأخرى	4,117.4	4,387.2	5,340.1	6,597.6	7,613.0	7,808.9	8,961.1	10,399.1	11,860.8	14,531.4	18,910.9
المجتمع والخدمات الاجتماعية الأخرى	811.9	854.6	916.7	994.6	1,118.6	1,258.2	1,393.5	1,522.6	1,735.0	1,968.0	2,564.3
المؤسسات المالية	(293.4)	(379.7)	(546.7)	(884.0)	(1,026.1)	(719.6)	(789.3)	(872.7)	(1,417.9)	(1,625.2)	(2,122.6)
الخدمات الحكومية	2,433.3	2,661.7	3,845.6	4,269.1	5,297.4	5,943.7	6,680.6	7,481.6	8,362.4	9,998.4	15,248.2
الخدمات الخاصة غير الربحية للأسر المعيشية	638.7	669.0	707.9	744.3	861.0	996.4	1,109.3	1,206.7	1,309.1	1,501.5	1,953.5
الرسوم على الواردات	1,054.2	847.0	1,188.0	1,531.0	1,783.4	1,997.4	2,217.1	2,645.1	2,956.6	3,535.0	4,722.7
النتائج المحلي الإجمالي بالأسعار الجارية	47,756.1	55,733.8	68,721.4	83,298.0	96,611.5	106,527.0	124,609.1	135,659.0	162,203.9	186,689.9	243,412.8

المصدر: الجهاز المركزي للإحصاء

\* بيانات معدلة

\*\* بيانات تمهيدية

## الملحق رقم (12)

تقديرات إنتاج المحاصيل الرئيسية خلال موسمي 2011/2010 و 2012/2011  
(المساحة المزروعة والمحصول: آلاف الأقدنة)، (الإنتاج: آلاف الأطنان المترية)، (الإنتاجية: كجم/فدان)

2012/2011				2011/2010				الموسم	
الإنتاجية	الإنتاج	المساحة المحصودة	المساحة المزروعة	الإنتاجية	الإنتاج	المساحة المحصودة	المساحة المزروعة	القطاع	المحصول
831	739	889	970	898	1,037	1,155	1,242	القطاع المروي	الذرة
129	1,142	8,881	18,307	221	3,568	16,123	20,812	القطاع المطري	
193	1,881	9,770	19,277	267	4,605	17,278	22,054	المجموع	
784	308	393	414	692	274	396	418	القطاع المروي	القمح
533	16	30	32	462	18	39	49	القطاع المطري	
766	324	423	446	671	292	435	467	المجموع	
400	4	10	11	208	5	24	24	القطاع المروي	الدخن
121	374	3,092	6,360	108	629	5,814	7,533	القطاع المطري	
122	378	3,102	6,371	109	634	5,838	7,557	المجموع	
108	101	935	1,384	132	211	1,604	1,938	القطاع المروي	السمسم
83	85	1,018	2,634	79	152	1,925	2,288	القطاع المطري	
95	186	1,953	4,018	103	363	3,529	4,226	المجموع	
900	298	331	359	932	289	310	329	القطاع المروي	الفاول السوداني
208	734	3,525	4,634	240	896	3,734	4,770	القطاع المطري	
268	1,032	3,856	4,993	293	1,185	4,044	5,099	المجموع	
552	32	58	63	813	87	107	110	القطاع المروي	زهرة الشمس
333	60	180	282	374	37	99	117	القطاع المطري	
387	92	238	345	602	124	206	227	المجموع	
825	274	332	352	775	62	80	85	القطاع المروي	القطن
467	14	30	40	450	9	20	22	القطاع المطري	
770	288	362	392	710	71	100	107	المجموع	
596	1,756	2,948	3,553	535	1,965	3,676	4,146	القطاع المروي	المجموع الكلي
145	2,425	16,756	32,289	191	5,309	27,754	35,591	القطاع المطري	

المصدر: وزارة الزراعة - تقديرات الإحصاء الزراعي

**الملحق رقم (13)**  
**إنتاج السكر خلال الفترة**  
**2012/2011 – 2003/2002**

(بالأطنان المترية )

السنة	الجنيد	حلفا الجديدة	سنار	حجر عسلية	كنانة	النيل الايض *	المجموع
2003/2002	81,595	87,068	85,021	76,383	398,000	-	728,067
2004/2003	87,082	87,759	78,692	73,488	428,000	-	755,021
2005/2004	86,615	72,002	72,400	87,515	393,002	-	711,534
2006/2005	81,136	84,771	80,630	81,371	400,200	-	728,108
2007/2006	87,211	83,050	92,038	89,510	405,040	-	756,849
2008/2007	84,831	81,100	85,536	90,817	402,327	-	744,611
2009/2008	87,615	84,151	87,117	97,512	382,072	-	738,467
2010/2009	88,173	57,264	76,604	75,491	344,390	-	641,922
2011/2010	91,760	74,700	70,840	93,680	355,800	-	686,780
2011/2012	92,440	66,040	76,710	89,590	349,803	5,642	680,225

المصدر : شركة السكر السودانية وشركة سكر كنانة وشركة سكر النيل الابيض.

\* بدأ العمل خلال موسم 2011 / 2012.

## الملحق رقم (14)

منقولات وسائل النقل والمواصلات خلال الفترة 2010 – 2012

البيان	2010	2011	2012
النقل الجوي : *			
البضائع على طائرات الركاب العالمية والداخلية (ألف طن)	32	31	38
الركاب المنقولين في السفر العالمي و الداخلي ( ألف راكب)	2,187	2,580	2,712
الخطوط البحرية السودانية :			
البضائع المنقولة (ألف طن)	27	158	183
الركاب المنقولين (ألف راكب)	-	-	-
هيئة سكك حديد السودان :			
البضائع المنقولة (ألف طن)	1,033	994	1,056
الركاب المنقولين (ألف راكب)	437	-	-
هيئة النقل النهري :			
البضائع المنقولة (ألف طن)	121	98	8
الركاب المنقولين (ألف راكب)	10	34	3
النقل البري :			
كمية البضائع المنقولة (ألف طن)	8,222	9,303	9,267
عدد الركاب المنقولين (ألف راكب)	27,006	18,000	17,000

المصدر: وزارة النقل والطرق والجسور ، هيئة سكك حديد السودان ، الهيئة العامة للطيران المدني  
\* يشمل النقل الجوي عبر المطارات السودانية عبر الخطوط الجوية السودانية وشركات الطيران الأخرى



## الملحق رقم (15)

### الصناعات التحويلية للفترة 2010 - 2012

الصنف	الوحدة	الإنتاج الفعلي لعام 2010	الإنتاج الفعلي لعام 2011	الإنتاج الفعلي لعام 2012
السكر	الف طن	642	687	680
الإيثانول	مليون لتر	37	39	33
الدقيق	ألف طن	1,264	1,410	1,450
المياه الغازية	مليون لتر	528	698	720
البسكويت	ألف طن	36	44	66
الحلويات والطحينة	ألف طن	25	92	95
المرببات	ألف طن	7	15	16
العصائر	ألف طن	42	غير متاح	55
الصلصة	ألف طن	5	21	12
الزيوت النباتية	ألف طن	163	110	153
الجلود	مليون قطعة	10	18	غير متاح
البوهيات	ألف طن	51	120	110
الثلاجات	ألف وحدة	89	120	150
مبردات الهواء	ألف وحدة	10	17	18
الأسمنت	مليون طن	2	3	4
البطاريات السائلة	ألف وحدة	10	10	غير متاح
سيارات ومتحركات	ألف وحدة	غير متاح	غير متاح	2,573
السيراميك	مليون متر مربع	9	11	9
صابون البدرة	ألف طن	غير متاح	76	78
حديد التسليح	ألف طن	غير متاح	400	450
الكتاب المدرسي	مليون كتاب	10	23	25
الكراس المدرسي	مليون دسنة	11	14	15

المصدر : وزارة الصناعة - الإدارة العامة للمعلومات وجياد

## الملحق رقم (16)

### ميزان المدفوعات خلال الفترة 2008-2012

(مليون دولار)

2012*	2011	2010	2009	2008	
(6,563.3)	143.2	157.2	(2,647.6)	(2,508.3)	أ/ الحساب الجارى
3,367.7	9,655.7	11,404.3	8,257.1	11,670.5	الصادرات (فوب)
256.6	7,304.4	9,695.2	7,236.8	11,094.1	بترو
2,158.0	1,455.0	1018.0	403.4	112.1	الذهب
953.1	896.3	691.1	616.9	464.3	اخرى
(8,338.0)	(8,127.6)	(8,839.4)	(8,528.0)	(8,229.4)	الواردات (فوب)
(645.7)	(80.9)	(178.0)	(196.8)	(1,062.3)	مشتريات الحكومة
(7,692.3)	(8,046.7)	(8,661.4)	(8,331.2)	(7,167.1)	مشتريات القطاع الخاص
(4,970.4)	1,528.1	2,564.9	(270.9)	3,441.1	الميزان التجارى
(1,593.0)	(1,384.9)	(2,407.7)	(2,376.7)	(5,949.4)	حساب الخدمات و الدخل و التحويلات
1,936.2	2,911.1	3,751.9	3,370.1	4,559.9	متحصلات
(3,529.1)	(4,295.9)	(6,159.6)	(5,746.8)	(10,509.3)	مدفوعات
4,252.7	948.5	968.0	2,666.2	439.5	ب/ الحساب الرأسمالي والمالي
320.4	190.2	314.4	0.0	0.0	حساب راس المال
3,932.3	758.2	653.6	2,666.2	439.5	الحساب المالى
2,465.4	598.8	2,063.7	1,816.2	1,653.1	استثمار مباشر ( صافى )
1.0	(26.1)	6.1	19.5	38.8	استثمار حافظة ( صافى )
1,465.9	185.6	(1,416.2)	830.5	(1,252.4)	استثمارات اخرى ( صافى )
(1.5)	142.5	(67.3)	498.3	152.0	أ/ القروض الرسمية
387.4	605.6	570.8	764.7	436.9	السحوبات
(388.9)	(463.1)	(638.1)	(266.5)	(284.9)	السدادات
1,557.8	259.9	(59.8)	131.1	280.2	ب/ تسهيلات تجارية (صافى)
(60.9)	604.8	(398.6)	416.9	(153.4)	ج/ صافى الأصول الأجنبية للمصارف التجارية
(489.6)	(376.3)	(29.3)	(91.3)	244.6	هـ / صافى الأصول الخارجية للسلطة النقدية (غير الاحتياطية)
556.2	(475.3)	(924.2)	103.4	(1,567.6)	و/ صافى الأصول الحكومة العامة
( 96.0 )	30.0	63.0	( 21.0 )	( 208.2 )	ز / صافى الاصول الأجنبية الاخرى
( 2,310.6)	1,091.7	1,125.2	18.7	(2,068.7)	العجز أو الفائض في حساب رأس المال والحساب الجارى
2,310.2	(1,736.2)	(1,186.9)	(473.6)	2,089.9	الاعطاء والمحذوفات
0.4	644.5	54.2	502.0	(21.1)	الاصول الاحتياطية من العملات القابلة للتحويل
(0.4)	(644.5)	(54.2)	(502.0)	21.1	الميزان الكلى

المصدر: بنك السودان المركزي

\* أرقام أولية

\*\* ( ) تعني زيادة في الأصول الأجنبية

## الملحق رقم (17)

سحوبات القروض و المنح لعامي 2008 - 2012

(ملايين الدولارات الأمريكية)

البيان	2008	2009	2010	2011	*2012
<b>القروض</b>	<b>436.8</b>	<b>764.7</b>	<b>570.8</b>	<b>605.6</b>	<b>387.3</b>
صندوق النقد العربي	0.0	11.0	0.0	0.0	0.0
صندوق الأوبك للتنمية العالمية	1.3	3.9	3.9	10.1	16.0
الصندوق الدولي للإمهاء الزراعي (إيفاد)	10.9	10.4	13.1	9.8	5.3
بنك التنمية الإسلامي	43.1	57.7	49.2	83.0	58.9
الصندوق الكويتي للتنمية الاقتصادية	78.9	31.7	9.3	24.8	21.2
صندوق أبوظبي للتنمية الاقتصادية	15.7	19.9	25.2	6.9	12.6
الصندوق العربي للإمهاء الاقتصادي والاجتماعي	128.0	84.6	54.9	119.3	115.7
الصندوق السعودي للتنمية	29.0	3.5	56.4	56.3	58.2
الصين	22.2	407.2	214.5	248.1	74.5
الهند	107.8	107.5	52.0	34.7	14.1
تركيا	0.0	25.3	6.3	7.9	10.8
ايران	0.0	2.0	3.0	4.7	0.0
الجزائر	0.0	0.0	83.0	0.00	0.0
<b>المنح</b>	<b>225.5</b>	<b>251.4</b>	<b>804.8</b>	<b>659.4</b>	<b>349.3</b>
منح سلعية	208.5	230.5	381.8	427.7	76.8
الصندوق الدولي للإمهاء الزراعي(إيفاد)	0.0	0.03	12.2	5.9	2.2
بنك التنمية الإسلامي	0.1	0.7	25.0	1.0	0.1
الصندوق العربي للإمهاء الاقتصادي والاجتماعي	12.0	4.1	40.7	2.3	0.8
البنك الافريقي للتنمية	0.0	0.0	0.0	0.0	1.6
الصندوق الكويتي للتنمية الاقتصادية	0.0	0.0	0.0	0.0	6.5
الصندوق السعودي	0.0	0.0	0.0	13.7	4.0
منظمات الأمم المتحدة	0.0	0.0	0.03	0.00	80.2
البنك الدولي	0.0	0.0	0.6	0.9	1.9
التعاون الدولي	5.0	0.0	69.7	162.3	155.6
صندوق النقد الدولي	0.0	0.0	0.0	0.3	0.0
صندوق المانحين	0.0	15.7	274.8	45.3	19.8
<b>المجموع</b>	<b>662.3</b>	<b>1,015.8</b>	<b>1,375.7</b>	<b>1,265.0</b>	<b>736.5</b>

المصدر: بنك السودان المركزي

\* أرقام أولية

**المحلق رقم (18 - أ)**  
**تجارة السودان الخارجية**  
**الصادرات حسب السلع خلال الفترة 2008 - 2012**

(القيمة بآلاف الدولارات)

السلع	الوحدة	2008		2009		2010		2011		*2012
		الكمية	القيمة	الكمية	القيمة	الكمية	القيمة	الكمية	القيمة	
بتروöl ومعادن			11,242,530		7,651,292	10,716,879	8,760,242		2,444,108	
بتروöl خام	الف برميل	135,610	10,846	138,541	7,008	130,843	9,406	71,533	-	-
بنزين	طن متري	217,565	153,464	311,814	172,928	357,245	248,860	247,083	192,197	226,548
كبروسين	» »	-	-	200	96	-	-	-	-	-
غاز طبيعي	» »	31,912	17,729	9,463	4,798	33,909	15,614	7,308	-	-
نافتا	» »	-	-	-	0	-	-	37,163	-	-
فيرنس	» »	-	-	247,000	49,107	25,393	9,118	-	32,598	26,448
غاز مخلوط	» »	2,760	2,676	-	0	-	-	-	38,359	3,150
جازولين	» »	29,329	30,070	3,000	1,143	-	-	-	-	-
منتجات بتروölية اخري	» »	79,457	44,580	-	375	-	2,932	-	-	-
الذهب	جرام	13,038,000	112,125	14,913,843	403,410	26,316,777	1,018,030	23,739	46,133	2,157,999
خرده رصاص	طن متري	5,970	1,240	-	-	-	-	-	1,458	1,750
خرده حديد	» »	164,739	18,788	7,902	1,834	61,489	3,474	48,163	5,639	8,459
خرده نحاس	» »	9,793	2,652	8,115	9,033	9,661	12,815	-	7,616	16,374
كروم	» »	42,118	13,614	1,512	228	-	-	6,915	2,600	3,380

تابع الملحق رقم (18 - أ)

السلع	الوحدة	2008		2009		2010		2011		*2012	
		الكمية	القيمة	الكمية	القيمة	الكمية	القيمة	الكمية	القيمة	الكمية	القيمة
منتجات زراعية			328,946		240,887		238,929		382,917		351,490
قطن	بale	139,426	61,823	9,824	43,011	32,525	33,999	6,243	27,030	13,383	11,769
الفول السوداني	طن متري	842	503	-	-	227	203	1,385	990	5,667	3,400
السهم	» »	96,744	141,846	137,659	143,352	224,137	167,264	211,826	223,270	208,916	223,540
الصمغ العربي	» »	32,217	60,909	237,009	33,071	18,202	23,782	45,633	81,780	36,351	67,102
الذرة	» »	265,764	45,861	3,204	6	423	216	72,575	18,480	55,880	13,970
حب البطيخ	» »	9,038	2,833	21,822	6,605	12,071	2,599	29,369	8,490	33,800	8,450
كردي	» »	10,864	13,348	8,024	9,214	11,838	6,965	18,531	17,300	15,656	14,090
سمنكة	» »	1,216	1,203	3,877	2,024	1,361	1,356	3,176	3,475	1,981	2,070
حنة	» »	425	200	-	-	-	-	1,024	1,230	1,875	2,062
لبان	» »	188	126	25,000	17	170	151	5	12	208	333
بذور عباد الشمس	» »	27	10	5,643	2,107	750	205	-	-	-	-
خضروات	» »	89	61	351	161	1,554	407	2,297	511	16,921	4,061
فواكه	» »	609	223	2,912	1,325	5,801	1,782	1,671	349	2,572	643

تابع الملحق رقم (18 - أ)

السلع	الوحدة	2008		2009		2010		2011		2012*	
		الكمية	القيمة	الكمية	القيمة	الكمية	القيمة	الكمية	القيمة	الكمية	القيمة
الثروة الحيوانية:	طن متري		50,153		206,908		193,399		341,110		446,974
خا	» »	575,612	44,380	71,115	146,368	67,339	115,582	97,415	241,520	105,760	285,551
ماعز	» »	8,604	565	564,027	5,367	2,543	5,174	2,876	8,420	3,082	9,120
ابقار	طن متري	-	407	2,871	3,246	1,271	2,569	6,555	5,170	48,703	14,611
جمال	» »	3,040	607	16,206	24,419	20,521	12,557	31,552	39,020	41,474	62,211
غزلان	» »	126	85	5,454	43	-	-	-	-	-	-
لحوم	قيمة	5	205	569,747	10,713	5,290	43,521	1,885	7,010	3,880	38,106
جلود	طن متري		3,209	14,194	16,584		13,974	-	39,670	-	37,029
اسماك طازجة أو مثالجة	»	667	695	264	168	30	22	654	300	346	346
مواد مصنعة:			38,339		18,610		2,470		16,860		8,109
زيت فول خام	طن متري	190	440	-	-	-	-	-	-	-	-
زيت سمسم	»	81	91	57,831	118	70	138	183	230	434	941
سكر	»	30,587	15,124	30,400	18,492	-	-	7,586	2,870	-	-
مولاص	»	270,572	21,158	-	-	-	-	81,250	9,750	24,158	3,498
غزل	»			-	-	-	-	-	-	-	-
صدف	»	407	295	-	-	-	-	-	-	-	-
منسوجات	ياردة			-	-	-	-	-	-	-	-
امبار	طن متري	6,896	1,231	-	-	10,000	2,332	20,335	4,010	18,350	3,670
صادرات أخرى	قيمة		10,536		139,408		252,603		97,472		116,976
المجموع الكلي			11,670,504		8,257,105		11,404,280		9,598,601		3,367,657

المصدر: بنك السودان المركزي والإدارة العامة لشرطة الجمارك.

\* أرقام أولية

**الملحق رقم (18 - ب)**  
**تجارة السودان الخارجية**  
**المستوردون الرئيسيون خلال الفترة 2008 - 2012**  
**(القيمة بملايين الدولارات)**

2012	2011	2010	2009	2008	المستوردون
97.9	6,889.2	9,257.9	6,970.0	10,541.50	الدول الآسيوية
53.8	6,320.1	8,265.3	6,257.3	8,755.20	الصين الشعبية
4.6	314.7	493.7	213.8	1,126.60	اليابان
0.2	56.9	43.6	144.4	215.2	إندونيسيا
24.0	30.8	141.1	8.194	183	الهند
0.0	1.0	2	10.4	91.7	كوريا الجنوبية
15.5	165.7	312.2	149.2	169.8	دول آسيوية أخرى
2,650.1	1,846.5	1575.3	633.4	761.2	الدول العربية
2,127.2	1,494.8	1,319.8	261.8	476.3	الإمارات المتحدة
309.0	240.0	160.9	198.0	104.4	المملكة العربية السعودية
133.2	54.1	43.3	54.8	60.2	مصر
80.7	57.6	51.3	118.8	120.3	دول عربية أخرى
100.9	226.7	120.3	76.1	260.2	الدول الأوروبية
61.7	211.9	84	45.4	245.3	دول الاتحاد الأوروبي
15.2	6.7	32	24.4	7.8	المملكة المتحدة
24.1	8.0	4.3	6.4	7.1	دول أوروبية أخرى
93.8	28.6	60	403.6	79.7	كندا
4.8	5.3	4.9	8.1	2	الولايات المتحدة الأمريكية
420.1	602.3	385.9	165.9	25.8	دول أخرى
3,367.7	9,655.7	11,404.3	8,257.1	11,670.4	المجموع

المصدر: بنك السودان المركزي والإدارة العامة لشركة الجمارك.  
\* أرقام أولية

الملحق رقم (19 - أ): تجارة السودان الخارجية / الواردات حسب السلع خلال الفترة 2008 - 2012

(القيمة بآلاف الدولارات)

السلع	الوحدة	2008				2009				2010				2011				2012			
		الكمية	القيمة	الكمية	القيمة	الكمية	القيمة	الكمية	القيمة	الكمية	القيمة	الكمية	القيمة	الكمية	القيمة	الكمية	القيمة	الكمية	القيمة	الكمية	القيمة
مواد غذائية	طن متري	1,130,831	689,140	1,521,661	651,653	2,560,521	944,945	1,673,875	690,199	1,673,875	690,199	2,053,963	810,826	2,053,963	690,199	1,673,875	690,199	2,053,963	810,826	2,053,963	810,826
قمح	طن متري	52,766	26,202	86,341	44,348	59,506	31,908	43,669	21,111	43,669	21,111	46,830	24,628	46,830	21,111	43,669	21,111	46,830	24,628	46,830	24,628
دقيق قمح	طن متري	339	189	203,112	108,940	1,024,506	502,349	670,194	506,039	670,194	506,039	719,991	529,397	719,991	506,039	670,194	506,039	719,991	529,397	719,991	529,397
سكر	طن متري	29,460	47,579	29,937	125,774	40,788	75,569	32,670	61,452	32,670	61,452	28,379	50,329	28,379	61,452	32,670	61,452	28,379	50,329	28,379	50,329
شاي	طن متري	21,920	34,100	28,359	34,819	34,331	38,381	29,340	35,989	29,340	35,989	29,452	36,076	29,452	35,989	29,340	35,989	29,452	36,076	29,452	36,076
بن	طن متري	26,864	88,540	32,345	135,874	42,329	102,701	35,065	89,563	35,065	89,563	34,362	89,777	34,362	89,563	35,065	89,563	34,362	89,777	34,362	89,777
منتجات الالبان	طن متري	1,696	2,208	2,403	5,214	3,678	4,595	3,454	7,551	3,454	7,551	3,688	5,926	3,688	7,551	3,454	7,551	3,688	5,926	3,688	5,926
اسماك ومعلبات الاسماك	طن متري	664	1,416	2,163	5,769	2,964	8,019	2,805	9,154	2,805	9,154	1,897	6,389	1,897	9,154	2,805	9,154	1,897	6,389	1,897	6,389
لحوم ومستحضراتها	طن متري	43,395	30,880	53,553	41,757	62,255	36,323	85,762	41,556	85,762	41,556	63,030	39,179	63,030	41,556	85,762	41,556	63,030	39,179	63,030	39,179
فواكه ومستحضراتها	طن متري	20,011	20,449	81,253	60,643	115,502	62,360	62,761	38,591	62,761	38,591	88,285	61,127	88,285	38,591	62,761	62,761	88,285	61,127	88,285	61,127
خضروات ومستحضراتها	طن متري	38,720	26,053	36,894	25,271	41,507	29,721	18,288	18,345	18,288	18,345	15,874	16,058	15,874	18,345	18,288	18,288	15,874	16,058	15,874	16,058
حليب ولبسكويت	طن متري	49,970	29,940	44,442	28,267	46,917	28,695	42,278	40,398	42,278	40,398	49,109	49,120	49,109	40,398	42,278	42,278	49,109	49,120	49,109	49,120
عسل	طن متري	63,665	111,475	129,760	133,155	192,065	152,441	153,177	147,560	153,177	147,560	163,890	153,748	163,890	147,560	153,177	153,177	163,890	153,748	163,890	153,748
زيوت حيوانية ونباتية	طن متري	2,590	5,767	5,831	10,480	6,352	7,370	5,677	6,048	5,677	6,048	3,830	6,633	3,830	6,048	5,677	5,677	6,048	6,633	3,830	6,633
بهارات	طن متري	36,868	10,282	52,079	16,520	60,270	29,752	48,562	25,809	48,562	25,809	47,880	24,438	47,880	25,809	48,562	48,562	47,880	24,438	47,880	24,438
ارز	طن متري	-	213,091	-	209,420	-	310,649	-	148,510	-	148,510	-	145,384	-	148,510	-	-	-	145,384	145,384	145,384
اخرى	قيمة	-	1,337,311	-	1,637,904	-	2,365,778	-	1,887,875	-	1,887,875	-	2,049,035	-	1,887,875	-	-	-	2,049,035	2,049,035	2,049,035
المجموع																					
المشروبات والتبغ	طن متري	9,290	26,771	12,928	40,242	11,995	41,318	5,933	21,475	5,933	21,475	7,015	25,124	7,015	21,475	5,933	5,933	21,475	7,015	7,015	7,015
مشروبات معدنية	طن متري	6,793	4,806	208	4,912	164	4,433	129	3,508	129	3,508	19	485	19	3,508	129	129	3,508	485	485	485
سجائر	طن متري	3,236	21,885	4,453	24,539	5,558	31,716	6,859	38,322	6,859	38,322	5,797	34,375	5,797	38,322	6,859	6,859	38,322	34,375	34,375	34,375
تبغ	طن متري	-	0	-	-	-	-	-	1,676	-	1,676	-	-	-	1,676	-	-	-	-	-	-
اخرى	قيمة	-	53,462	-	69,693	-	77,467	-	68,417	-	68,417	-	59,984	-	68,417	-	-	-	59,984	59,984	59,984
المجموع																					
مواد خام	طن متري	2,178,021	710,962	450,121	325,611	522,396	427,542	750,466	735,159	750,466	735,159	864,738	1,052,020	864,738	735,159	750,466	750,466	864,738	1,052,020	1,052,020	1,052,020
منتجات بتولية	طن متري	75,233	129,106	108,856	139,234	119,377	140,924	106,633	160,657	106,633	160,657	117,506	185,622	117,506	160,657	106,633	106,633	117,506	185,622	185,622	185,622
خام الالبستين	طن متري	2,203	4,748	660	2,042	638	3,309	479	1,170	479	1,170	338	967	338	1,170	638	638	1,170	967	967	967
خام البساط	طن متري	11,749	14,324	11,455	11,889	10,534	9,851	15,020	16,145	15,020	16,145	12,936	16,061	12,936	16,145	15,020	15,020	12,936	16,061	16,061	16,061
شحوم	طن متري	2,846	5,758	1,465	6,284	2,035	7,328	1,877	8,621	1,877	8,621	1,698	13,214	1,698	8,621	1,877	1,877	1,698	13,214	13,214	13,214
بنود وتقاوى	طن متري	0	0	-	-	-	1	313	148	313	148	8	1	8	148	313	313	148	1	1	1
ورق لف	طن متري	-	113	-	170	-	84	-	258	-	258	-	35,335	-	258	-	-	-	35,335	35,335	35,335
اخرى	قيمة	-	865,011	-	485,230	-	589,039	-	922,158	-	922,158	-	1,303,220	-	922,158	-	-	-	1,303,220	1,303,220	1,303,220
المجموع																					



تابع الملحق رقم (19 - أ)

2012	2011	2010	2009	2008	الوحدة	السـالـح
القيمة	القيمة	القيمة	القيمة	القيمة	الكمية	
349,004	-	349,154	-	242,515	قيمة	مواد كيميائية
122,607	-	127,703	-	146,181	°	ادوية ومعدات طبية وصيدلية
107,470	159,617	123,863	-	113,282	طن متري	عناصر كيميائية ومركباتها
62,512	32,892	63,529	62,109	24,594	°	أسمدة
81,554	33,777	82,491	44,142	89,225	°	مواد للدهانة والصبغة والتلوين
11,203	37,382	13,337	14,347	13,845	°	عطور ومستحضرات تجميل
62,178	-	207,562	-	54,875	قيمة	مفرقعات
796,528	1,062,916	967,639	859,531	684,517	قيمة	أخرى
						<b>المجموع</b>
						<b>مصنوعات</b>
8,970	6,068	12,501	9,958	13,186	طن متري	مصنوعات الجلود
21,250	7,498	17,008	17,556	10,992	°	مصنوعات المطاط
177,678	97,317	190,612	80,945	117,616	°	مصنوعات البلاستيك
51,211	169,171	51,353	49,727	37,542	°	مصنوعات خشب والفلين
40,007	78,545	38,447	44,155	27,140	°	مصنوعات الزجاج
681,688	788,136	745,091	1,036,159	757,187	°	حديد وصلب
120,917	47,121	160,065	292,055	156,803	°	مصنوعات المعادن
67,257	-	81,241	76,459	62,576	قيمة	أحذية
171,691	229,676	58,072	55,980	41,328	عدد	خيش وجوالات
69,818	3,410	35,265	26,040	46,914	طن متري	كتب ومجلات وجرائد
7,960	28,146	86,200	1,796,339	1,126,708	°	اسميت ومواسير أسبستس
105,410	-	143,785	173,700	270,433	قيمة	جهاز علمية
152,934	143,690	134,697	113,530	89,740	طن متري	مصنوعات الورق
49,628	110,536	46,616	100,688	48,653	°	مصنوعات الخزفي
10,644	-	11,693	11,425	11,152	قيمة	لعب أطفال وادوات رياضية
219,900	-	224,345	210,822	108,714	°	أخرى
1,956,963	1,789,208	2,036,991	2,491,934	1,936,964		<b>المجموع</b>
						<b>الات ومعدات</b>
582,317	125,931	662,290	705,098	938,885	طن متري	الات غير كهربائية
317,395	57,622	511,482	567,311	82,304	°	الات كهربائية
27,553	7,329	35,764	37,096	41,679	عدد	ثلاجات
19,357	3,405	38,765	7,041	53,382	°	مكثفات هواء
357,698	-	509,570	592,081	867,577	قيمة	قطع غيار الات
81,251	-	158,896	106,241	116,222	°	تلفزيونات ورايويوهات ومشغلات واجهزة اتصال
2,277	-	855	636	128	عدد	بطاريات جافة
29,644	11,164	23,728	22,837	31,517	°	بطاريات
75,850	13,723	101,849	60,130	92,376	°	جارات
2,569	1,026	1,776	4,592	3,136	°	اقفال
274,855	-	303,730	478,877	4,729	قيمة	أخرى
1,770,766	2,323,374	2,348,705	2,609,227	3,058,942		<b>المجموع</b>

تابع الملحق رقم (19 - أ)

السـ	الوحدة	2008		2009		2010		2011		2012	
		الكمية	القيمة	الكمية	القيمة	الكمية	القيمة	الكمية	القيمة	الكمية	القيمة
وسائل نقل	عدد	300	1	1,334	25,138	337	2,608	-	-	-	-
قاطرات	◊	7,043	31,904	5,947	60,472	437	8,878	0	1	460,00	13,056
عربات قاطرات	◊	54,776	226,598	32,074	270,000	58,365	322,691	24,486	191,632	26,523	262,073
عربات صوالب	◊	57,306	295,829	40,935	399,375	146,699	411,861	42,124	233,264	30,860	443,114
شاحنات و لوارى	◊	89,660	15,329	20,117	77,007	19,129	71,136	8,883	57,194	2,199	18,514
بصات	◊	2,654,037	112,577	44,970	105,130	60,473	123,443	48,908	101,999	58,858	122,644
اثاثيب وطائرات	قيمة	-	317,856	-	135,117	-	149,240	-	171,408	-	173,989
قطع غيار عربات	قيمة	27,699	16,253	2,522	13,326	5,670	18,908	1,856	10,989	2,917	18,526
دراجات بخارية	عدد	37,121	5,320	1,858	3,532	2,082	3,911	1,333	3,033	1,004	2,196
دراجات	◊	881	39,254	106	27,400	533	60,083	188	55,548	469	35,982
طائرات	قيمة	-	28,825	-	29,376	-	33,523	-	42,651	-	37,066
قطع غيار طائرات	◊	3,566	16,031	-	22,046	-	7,900	-	8,146	-	96,269
قطع غيار قاطرات	عدد	827	9,796	2,750	27,588	132	530	1,543	13,567	-	13,109
مركب بخارية ومعديات	قيمة	-	-	-	-	-	10,598	-	45	-	294
اخرى	قيمة	-	-	-	-	-	-	-	-	-	-
المجموع			1,115,573		1,195,507		1,225,310		889,477		1,236,838
منسوجات	طن متري	1,860	5,640	1,902	5,087	3,218	3,040	1,848	3,773	2,880	5,108
غزل	◊	295	1,035	2,740	19,750	1,420	7,857	919	3,451	4,511	22,569
خيوط حياكة	◊	17,453	105,818	28,406	109,337	21,594	87,477	15,334	68,360	93,893	59,285
اقمشة من حرير صناعى	◊	7	29	22	88	538	2,272	699	2,845	244	842
اقمشة من قطن	◊	1	1	32	58	68	50	466	900	102	72
اقمشة من كان	◊	1	11,941	253	791	176	536	149	600	113	381
منسوجات من شعيرات تركيبية	◊	61	6,416	2,959	6,734	5,206	14,035	5,007	13,387	2,404	4,163
حشو من مواد نسيجية	قيمة	-	4,940	-	4,272	-	5,341	-	3,576	-	3,152
سجاد	◊	1,515	8,679	1,521	8,706	2,751	12,415	2,535	15,439	3,950	23,010
منسوجات بمصناعات خاصة	طن متري	1	2	10	6	28	92	52	47	48	91
اقمشة مصنة	◊	-	116,188	-	187,011	-	248,838	-	164,431	-	145,204
ملبوسات جاهزة	قيمة	-	0	-	52	-	-	-	144	-	1,104
اخرى	◊	-	-	-	-	-	-	-	-	-	-
المجموع			260,689	-	341,892	-	381,953	-	276,953	-	264,981
اخرى		-	39,071	-	-	-	51,882	-	15,630	-	36,703
المجموع الكلى			9,351,540	-	9,690,918	-	10,044,770	-	9,236,008	-	9,475,018

**الملحق رقم (19 - ب)**  
**تجارة السودان الخارجية**  
**الموردون الرئيسيون**  
**خلال الفترة 2008 - 2012**

(مليون دولار)

2012	2011	2010	2009	2008	الموردون
2,694.3	3,750.2	3,789.2	3,690.9	4,180.8	الدول الآسيوية ( غير العربية )
1,244.6	1,980.8	2,082.6	1,926.9	2,163.3	الصين الشعبية
653.9	617.7	473.1	624.5	885.8	الهند
228.5	304.6	473.7	449.0	389.0	اليابان
140.0	167.1	221.7	202.4	237.2	كوريا الجنوبية
427.3	680.0	538.1	488.1	505.5	دول آسيوية أخرى
745.0	1,705.0	1,583.7	1,678.4	1,800.8	الدول الأوروبية
206.0	1,056.8	1,162.2	1,418.7	1,280.4	دول الاتحاد الأوروبي
310.0	157.6	166.5	200.0	214.8	المملكة المتحدة
229.0	490.6	255.0	59.7	305.6	دول أوروبية أخرى
2,209.0	2,467.50	2,785.8	1,837.3	2,136.4	الدول العربية
494.0	929.4	939.9	526.9	626.3	الإمارات المتحدة
751.0	634	585.4	564.7	746.2	المملكة العربية السعودية
639.0	537.2	687.3	460.1	451.7	مصر
325.0	366.9	573.2	285.6	312.2	دول عربية أخرى
347.6	207.7	358.3	369.9	305.3	استراليا
99.8	78.4	190.4	353.6	211.5	الولايات المتحدة الأمريكية
3,379.3	1,027.10	1,337.4	1,760.8	716.7	دول أخرى
9,475.0	9,235.9	10,044.8	9,690.9	9,351.5	المجموع

المصدر: بنك السودان المركزي والإدارة العامة لشرطة الجمارك.  
 \* أرقام أولية

