

بنك السودان المركزي
البنك المركزي السوداني



بنك السودان المركزي

التقرير السنوي الثامن والخمسون 2018

ص.ب: 313 ت 187056804 (249)

موقع الكتروني : <http://www.cbos.gov.sd>

بريد الكتروني : publications@cbos.gov.sd

بسم الله الرحمن الرحيم

يسرنا في بنك السودان المركزي أن نقدم تقريرنا السنوي الثامن والخمسين للعام 2018م والذي يستعرض التطورات التي شهدتها الاقتصاد السوداني خلال العام. يحتوي التقرير على عشرة فصول ؛ حيث يتناول الفصل الأول منه ملخصاً للتطورات الاقتصادية العالمية والإقليمية، أما بقية الفصول فقد استعرضنا فيها أداء الاقتصاد المحلي بقطاعاته المختلفة، والتي تشمل: القطاع النقدي والمصرفي وقطاع مالية الحكومة والقطاع الحقيقي إلى جانب القطاع الخارجي (التجارة الخارجية وميزان المدفوعات).

باسم بنك السودان المركزي أرجو أن أعرب عن جزيل شكري وتقديري للوزارات والمؤسسات والوحدات الحكومية على تعاونها معنا بتوفير البيانات والإحصاءات اللازمة لإعداد هذا التقرير.

كما لا يفوتني أن أتقدم بالشكر إلى مجلس إدارة بنك السودان المركزي واللجنة التي تم تكليفها بتنقيح هذا التقرير، وكل من أسهم أو بذل جهداً في إعداده.

نأمل أن يلبي هذا التقرير احتياجات ومتطلبات كافة القطاعات المتلقية من المهتمين والباحثين والأكاديميين والمختصين بالشأن المصرفي والمالي والاقتصادي من المؤسسات والهيئات المحلية والإقليمية والدولية.

والله ولي التوفيق،،،

حسين يحيى جنقول

محافظ بنك السودان المركزي

ورئيس مجلس الإدارة

مجلس ادارة بنك السودان المركزي كما في 2018/12/31

السيد/ د. محمد خير احمد الزبير	المحافظ - رئيس مجلس الإدارة
السيد / مساعد محمد احمد	النائب الأول للمحافظ - عضو
السيد / حسين يحيى جنقول	نائب المحافظ - عضو
السيدة / منى السيد اسماعيل ابو حراز	وكيل وزارة المالية - عضو
السيد/ بروفيسور/ محمد الفاتح حامد	عضو
السيد/ قنديل إبراهيم قنديل	عضو
السيد/ د. إبراهيم عبد المنعم صباحي	عضو
السيدة / بروفيسور/ عواطف يوسف محمد	عضو
السيد/ سامي عبد الحفيظ صالح	سكرتير مجلس الإدارة

المحتويات

الموضوع	رقم الصفحة
مقدمة	1
الفصل الاول : أهم التطورات والأحداث الإقتصادية العالمية خلال عام 2018	7
الفصل الثاني : سياسات بنك السودان المركزي للعام 2018	30
الفصل الثالث : عرض النقود	38
الفصل الرابع : المصارف والمؤسسات المالية غير المصرفية	62
الفصل الخامس : حسابات بنك السودان المركزي للعام 2018	96
الفصل السادس : أداء الموازنة العامة للدولة	103
الفصل السابع : الحسابات القومية	119
الفصل الثامن : الإنتاج	143
الفصل التاسع : التجارة الخارجية	174
الفصل العاشر : ميزان المدفوعات	196
الملاحق	210

مقدمة

يصدر التقرير السنوي لبنك السودان المركزي لعام 2018 في ظل تحديات وظروف دولية وإقليمية ومحلية أدت إلى تباين في مستوى الأداء العام في الإقتصاد السوداني. يتضمن التقرير عشرة فصول ؛ تناول الفصل الأول ملخصاً للتطورات الاقتصادية العالمية والإقليمية، بينما إستعرضت بقية الفصول أداء الإقتصاد المحلي بقطاعاته المختلفة، والتي تشمل: القطاع النقدي والمصرفي وقطاع مالية الحكومة والقطاع الحقيقي والقطاع الخارجي (التجارة الخارجية وميزان المدفوعات).

على الصعيد العالمي سجل الإقتصاد معدل نمو قدره 3.7% في عام 2018 متساوياً بذلك مع العام 2017 ، لكنه أقل من المتوقع نسبياً للأوضاع التي أدت الى إنحسار النشاط في بعض الإقتصادات المتقدمة الرئيسية، والآثار السلبية الناجمة عن تدابير الحماية التجارية ، بالإضافة إلى تشديد السياسات المالية والإضطرابات السياسية في بعض الدول ، وإرتفاع فاتورة الواردات النفطية ، وتباطؤ معدلات النمو في الدول الصناعية في منطقة اليورو واليابان والولايات المتحدة والصين .

أما على المستوى الإقليمي فقد رسم البنك الدولي آفاقاً متفائلة لإقتصادات منطقة الشرق الأوسط وشمال أفريقيا على المدى المتوسط، بناءً على التوقعات بإستمرار تحسن أسعار المواد الأولية ، خاصة النفط والغاز والفوسفات، ومواصلة إصلاحات الإقتصاد الكلي ، وتنويع مصادر الدخل القومي، وإصلاح مناخ الأعمال وسوق العمل.

وعلى صعيد آخر فقد انخفض معدل نمو دول منطقة التجارة العربية الحرة الكبرى من 4.5 % في العام 2017 إلى 2.4 % في العام 2018 ، كما إنخفض معدل نمو دول الكوميسا مجتمعة من 7.4 % إلى 4.2 %، وارتفع متوسط معدل التضخم لدول منطقة الشرق الأوسط وشمال إفريقيا من 6.7 % إلى 11.8 %، بينما إنخفض متوسط معدل التضخم لدول الكوميسا من 12.3 % في العام 2017 إلى 11.9 % في العام 2018م.

أما على الصعيد المحلي فقد إتسقت سياسات بنك السودان المركزي لعام 2018 مع موجهات وأهداف الموازنة العامة والبرنامج الخماسي للإصلاح الاقتصادي (2015- 2019) في عامه الرابع ،وبرنامج إصلاح الدولة (2017 - 2021) ومخرجات الحوار الوطني، و قد هدفت السياسات إلى تحقيق الإستقرار النقدي والمالي للمساهمة في النمو والتنمية الإقتصادية المستدامة ؛ وذلك من خلال العمل علي إستقرار المستوى العام للأسعار وسعر الصرف بالإضافة إلى تحسين أداء ميزان المدفوعات بخفض عجز الحساب الجاري إلى حدود آمنة ومستدامة.

على صعيد القطاع الحقيقي فقد ارتفع معدل نمو الناتج المحلي الاجمالي من 5.2 % في العام 2017 إلى 5.7 % عام 2018 ، كما ارتفع متوسط معدل التضخم من 32.4 % في العام 2017 إلى 63.3 % في العام 2018م.

كذلك عمدت السياسات على حل مشكلة شح الأوراق النقدية بتوفيرها بما يتناسب مع حجم النشاط الإقتصادي والإستفادة القصوى من نظم الدفع والصيرفة الإلكترونية وتقانة الإتصالات والمعلومات وتوسيع دائرة الشمول المالي ونشر برامج التمويل الأصغر والصغير والمتوسط ، وذلك بغرض تهيئة الموارد المالية والمصرفية بما يدفع عجلة التنمية ويقلل من نسبة الفقر ويعزز دور القطاع الخاص.

وتجدر الإشارة الى انه من ابرز التحديات التي صاحبت الاداء الاقتصادي خلال العام 2018 التغيرات الكبيرة التي حدثت في سعر الصرف خلال العام .

اما على صعيد الأداء النقدي فقد إرتفع معدل نمو عرض النقود بصورة غير مسبقة من 68.4 % في العام 2017 إلى 111.8 % للعام 2018 وذلك نتيجةً لإرتفاع بند إعادة تقييم الأصول والخصوم نسبةً لتحريك سعر الصرف ، وإرتفاع تمويل عجز الموازنة من بنك السودان المركزي لمقابلة التزامات الحكومة المركزية ، بالإضافة الى نمو التمويل المصرفي المقدم للقطاع الخاص.

اما بالنسبة لأداء القطاع المصرفي فقد إرتفعت أصول وخصوم بنك السودان المركزي من 188,048.6 مليون جنيه بنهاية عام 2017 إلى 757,300.7 مليون جنيه بنهاية عام 2018 بمعدل 302.7% ؛ ونتج ذلك بصورة أساسية عن التغير في سعر صرف الدولار مقابل الجنيه السوداني ؛ كما إرتفعت جملة أصول وخصوم المصارف العاملة من 211,245.8 مليون جنيه بنهاية عام 2017 إلى 447,850.5 مليون جنيه بنهاية عام 2018 بمعدل 112%، وذلك نتيجةً لإرتفاع رصيد حساب المراسلين بالخارج من 6,746.9 مليون جنيه إلى 27,639.2 مليون جنيه بمعدل 309.7%، وارتفاع الأرصدة لدى بنك السودان المركزي من 47,688.3 مليون جنيه إلى 181,418.1 مليون جنيه بمعدل 280.4% ؛ وكذلك ارتفع حجم التمويل المصرفي المؤقت الممنوح للحكومة من 14,753.3 مليون جنيه الى 56,138.0 مليون جنيه بمعدل 280.5%.

اما على صعيد قطاع مالية الحكومة فقد هدفت الموازنة العامة للدولة في عام 2018 الى تحريك جمود الاقتصاد الوطني ورفع معدل النمو الاقتصادي وتخفيض معدل التضخم والمحافظة على إستقرار سعر الصرف، حيث بلغت جملة الإيرادات العامة 124.9 مليار جنيه، فيما بلغت جملة المصروفات العامة 162.8 مليار جنيه بنهاية عام 2018، لتسجل الموازنة عجزاً كلياً مقداره 37.7 مليار جنيه.

على صعيد القطاع الخارجي فقد ارتفع العجز الكلي في ميزان المدفوعات من 12.8 مليون دولار في عام 2017 إلى 25.2 مليون دولار في عام 2018 نسبةً لإرتفاع العجز في الحساب الجاري من 4,851.1 مليون دولار إلى 4,928.1 مليون دولار بمعدل 1.6%، ويعزى ذلك للعجز في حساب الخدمات والدخل والتحويلات الجارية بالرغم من إنخفاض عجز الميزان التجاري.

كذلك ارتفعت مديونية السودان الخارجية من 48.2 مليار دولار بنهاية عام 2017م الى 49.9 مليار دولار بنهاية 2018، وترجع الزيادة في المديونية الى تراكم الفوائد الجزائية على القروض وتقلبات أسعار الصرف خلال عام 2018.

أهم المؤشرات الاقتصادية العالمية والإقليمية والمحلية لعامي 2017 و 2018

*2018	**2017	
المؤشرات العالمية		
3.7	3.7	معدل النمو الحقيقي للاقتصاد العالمي (%)
2.4	2.3	معدل النمو الحقيقي لاقتصادات الدول الصناعية (%)
2.0	1.7	معدل التضخم في الدول الصناعية (%)
5.2	5.6	معدل البطالة في الدول الصناعية (%)
0.7	0.9	موقف الحساب الجاري كنسبة إلى الناتج المحلي الإجمالي بالدول الصناعية (%)
4.7	4.7	معدل النمو الحقيقي لاقتصادات الدول النامية (%)
5.0	4.3	معدل التضخم في الدول النامية (%)
(0.02)	(0.1)	موقف الحساب الجاري كنسبة إلى الناتج المحلي الإجمالي بالدول النامية (%)
المؤشرات الإقليمية		
3.1	2.7	معدل النمو الاقتصادي الحقيقي في إفريقيا جنوب الصحراء (%)
6.5	6.5	معدل النمو الاقتصادي الحقيقي في دول آسيا (%)
2.0	1.8	معدل النمو الاقتصادي الحقيقي في دول الشرق الأوسط وشمال إفريقيا (%)
1.2	1.3	معدل النمو الاقتصادي الحقيقي في دول أمريكا اللاتينية والكاريبية (%)
8.6	11.0	معدل التضخم في دول إفريقيا جنوب الصحراء (%)
3.0	2.4	معدل التضخم في دول آسيا (%)
11.8	6.7	معدل التضخم في دول الشرق الأوسط وشمال إفريقيا (%)
6.1	6.0	معدل التضخم في دول أمريكا اللاتينية والكاريبية (%)
(2.8)	(2.3)	موقف الحساب الجاري كنسبة إلى الناتج المحلي الإجمالي في دول إفريقيا جنوب الصحراء (%)
0.2	0.9	موقف الحساب الجاري كنسبة إلى الناتج المحلي الإجمالي في دول آسيا (%)
2.6	(0.3)	موقف الحساب الجاري كنسبة إلى الناتج المحلي الإجمالي في دول الشرق الأوسط وشمال إفريقيا (%)
(1.6)	(1.5)	موقف الحساب الجاري كنسبة إلى الناتج المحلي الإجمالي في دول أمريكا اللاتينية والكاريبية (%)
2.4	4.5	معدل نمو اقتصادات دول منطقة التجارة العربية الحرة الكبرى (%)
11.9	8.1	معدل التضخم في دول منطقة التجارة العربية الحرة الكبرى (%)
(4.7)	(4.6)	موقف الحساب الجاري كنسبة إلى الناتج المحلي الإجمالي بدول المنطقة العربية الحرة الكبرى (%)
4.2	7.4	معدل نمو اقتصادات دول الكوميسا (%)
12.0	12.3	معدل التضخم في دول الكوميسا (%)
(5.8)	(4.7)	موقف الحساب الجاري كنسبة إلى الناتج المحلي الإجمالي بدول الكوميسا (%)
أهم المؤشرات الاقتصادية المحلية		
1,228,967.3	773,467.7	الناتج المحلي الإجمالي بالأسعار الجارية (مليون جنيه سوداني)

*2018	**2017	
5.7	5.2	معدل نمو الناتج المحلي الإجمالي الحقيقي (%)
63.3	32.4	متوسط معدل التضخم السنوي (%)
72.9	25.2	معدل التضخم بنهاية العام (%)
(37,746)	(14,314)	عجز الموازنة العامة الكلي (مليون جنيه سوداني)
(2.5)	(1.6)	نسبة العجز المالي (متضمناً المنح) للناتج المحلي الإجمالي (%)
(3.6)	(2.1)	نسبة العجز المالي (باستثناء المنح) للناتج المحلي الإجمالي (%)
91.1	107.9	نسبة تمويل العجز المالي من المصادر المحلية (%)
9.1	2.7	نسبة تمويل العجز المالي من المصادر الخارجية (%)
124,946	77,054	إجمالي الإيرادات العامة (مليون جنيه سوداني)
73.1	82.9	نسبة الإيرادات الضريبية إلى إجمالي الإيرادات (%)
162,792	91,368	إجمالي المصروفات العامة (مليون جنيه سوداني)
95.7	94.2	نسبة الإنفاق الجاري إلى إجمالي المصروفات العامة (%)
4.5	6.1	نسبة مصروفات التنمية إلى إجمالي المصروفات العامة (%)
430,786.0	203,367.5	عرض النقود بمعناه الواسع (M2) (مليون جنيه سوداني)
111.8	68.4	معدل نمو عرض النقود (%)
1.481	1.892	المضاعف النقدي (عدد مرات)
2.853	4.051	سرعة دوران النقود (عدد مرات)
0.351	0.247	درجة التعمق النقدي
(287,099.4)	(40,242.4)	صافي الأصول الأجنبية (مليون جنيه سوداني)
185,493.1	208,255.6	صافي الأصول المحلية (مليون جنيه سوداني)
143,187.6	124,596.2	إجمالي تدفق التمويل المصرفي بالعملة المحلية (مليون جنيه سوداني)
116,993.3	76,439.1	صافي التمويل الممنوح للحكومة المركزية (مليون جنيه سوداني)
139,116.4	79,854.1	التمويل المصرفي الممنوح للقطاع الخاص (مليون جنيه سوداني)
447,850.5	211,245.8	إجمالي الأصول / الخصوم المصرفية (مليون جنيه سوداني)
(25.2)	(12.8)	الموقف الكلي لميزان المدفوعات (مليون دولار)
(4,928.1)	(4,851.1)	الحساب الجاري (مليون دولار)
3,484.7	4,100.4	إجمالي الصادرات السلعية (FOB) (مليون دولار)
7,065.1	8,220.3	إجمالي الواردات السلعية (FOB) (مليون دولار)
(3,580.4)	(4,119.9)	صافي الميزان التجاري (مليون دولار)
2,245.1	2,817.2	إجمالي المتحصلات غير المنظورة (مليون دولار)
3,592.9	3,548.4	إجمالي المدفوعات غير المنظورة (مليون دولار)
3,112.9	3,548.3	الحساب الرأسمالي والمالي (مليون دولار)
1,135.8	1,065.3	صافي الاستثمار الأجنبي المباشر (مليون دولار)
(377.4)	(162.7)	صافي سحوبات وسداد القروض (مليون دولار)
49.9	48.2	الدين الخارجي (مليار دولار)
98.9	45	نسبة الدين الخارجي للناتج المحلي الإجمالي (%)
972.6	417.5	نسبة إجمالي الدين الخارجي إلى إجمالي الإيرادات الحكومية (%)

*2018	**2017	
1,432.0	1,175.5	نسبة إجمالي الدين الخارجي إلى إجمالي الصادرات (%)

* بيانات أولية

** بيانات معدلة

علامة () تعني سالب

المصادر :

- تقرير آفاق الاقتصاد العالمي- أكتوبر 2018 (صندوق النقد الدولي - دراسات استقصائية للأوضاع الاقتصادية والمالية العالمية).
- الفصل الاول - التقرير السنوي لبنك السودان المركزي 2018 .
- الفصل الثالث - التقرير السنوي لبنك السودان المركزي 2018 .
- الفصل الرابع - التقرير السنوي لبنك السودان المركزي 2018 .
- الفصل السادس - التقرير السنوي لبنك السودان المركزي 2018 .
- الفصل السابع - التقرير السنوي لبنك السودان المركزي 2018 .
- الفصل العاشر - التقرير السنوي لبنك السودان المركزي 2018.

الفصل الاول

أهم التطورات والأحداث
الإقتصادية العالمية والاقليمية
خلال عام 2018

أهم التطورات والأحداث الاقتصادية العالمية والإقليمية خلال عام 2018

أولاً: تطورات الاقتصاد العالمي والإقليمي:

سجل الاقتصاد العالمي معدل نمو قدره 3.7% في عام 2018 ، وهو نفس المعدل المحقق في العام 2017، ومن المتوقع ان يستمر نفس المعدل في العام 2019 وفقاً لتقديرات صندوق النقد الدولي. وقد جاء النمو في عام 2018 أقل من المتوقع بسبب الأوضاع التي أدت الى انحسار النشاط في بعض الاقتصادات المتقدمة الرئيسية، والآثار السلبية الناجمة عن التدابير التجارية الحمائية بالإضافة الى تشديد السياسات المالية والاضطرابات السياسية وارتفاع فاتورة الواردات النفطية .

فيما يلي استعراض لأداء بعض المؤشرات الاقتصادية في الدول الصناعية والدول النامية وفي إقليم الشرق الأوسط وشمال أفريقيا وأفغانستان وباكستان، بالإضافة إلى المؤشرات الاقتصادية لأهم شركاء السودان في مجالي التجارة والاستثمار، و الأداء الاقتصادي للتكتلات الإقليمية التي ينتسب السودان لعضويتها.

(1) مؤشرات معدلات النمو والتضخم والبطالة والحساب الجاري في الدول الصناعية الرئيسية:

يوضح الجدول (1-1) معدلات النمو والتضخم والبطالة ونسبة الحساب الجاري إلى الناتج المحلي الإجمالي في الدول الصناعية الرئيسية خلال عامي 2018 و2017، كما يوضح الشكل (1-1) أداء هذه المؤشرات خلال عام 2018.

جدول (1-1)

مؤشرات النمو والتضخم والبطالة والحساب الجاري في الدول الصناعية الرئيسية

خلال عامي 2017 و 2018

المؤشرات		معدلات النمو %		معدلات التضخم %		معدلات البطالة %		الحساب الجاري كنسبة إلى الناتج المحلي الإجمالي %
الدولة	2017	2018	2017	2018	2017	2018	2017	2018
الدول الصناعية مجتمعة	2.3	2.4	1.7	2.0	5.6	5.2	0.9	0.7
الولايات المتحدة الأمريكية	2.2	2.3	2.1	2.1	4.4	3.8	(2.4)	(2.6)
اليابان	1.5	0.7	0.4	0.5	2.9	2.9	3.6	3.8
ألمانيا	2.0	1.8	1.6	1.5	3.8	3.5	8.1	7.7
فرنسا	1.6	1.8	1.2	1.3	9.4	8.8	(1.1)	(0.8)
إيطاليا	1.5	1.1	1.4	1.2	11.4	10.8	2.8	2.3
إسبانيا	3.1	2.7	2.0	1.8	17.1	15.6	1.9	1.2
المملكة المتحدة	1.7	1.5	2.6	2.6	4.4	4.1	(3.6)	(3.2)
كندا	3.0	2.1	1.6	1.8	6.3	6.1	(3.4)	(2.9)
مجموعة الدول الصناعية الأخرى	2.8	2.8	1.5	1.7	4.2	4.0	5.1	5.0

المصدر: تقرير آفاق الاقتصاد العالمي - أكتوبر 2018 (صندوق النقد الدولي - دراسات استقصائية للأوضاع الاقتصادية والمالية العالمية).

* بيانات أولية

** بيانات معدلة

علامة () تعني سالب

شكل (1 - 1)

مؤشرات النمو والتضخم والبطالة والحساب الجاري
في الدول الصناعية الرئيسية خلال عام 2018

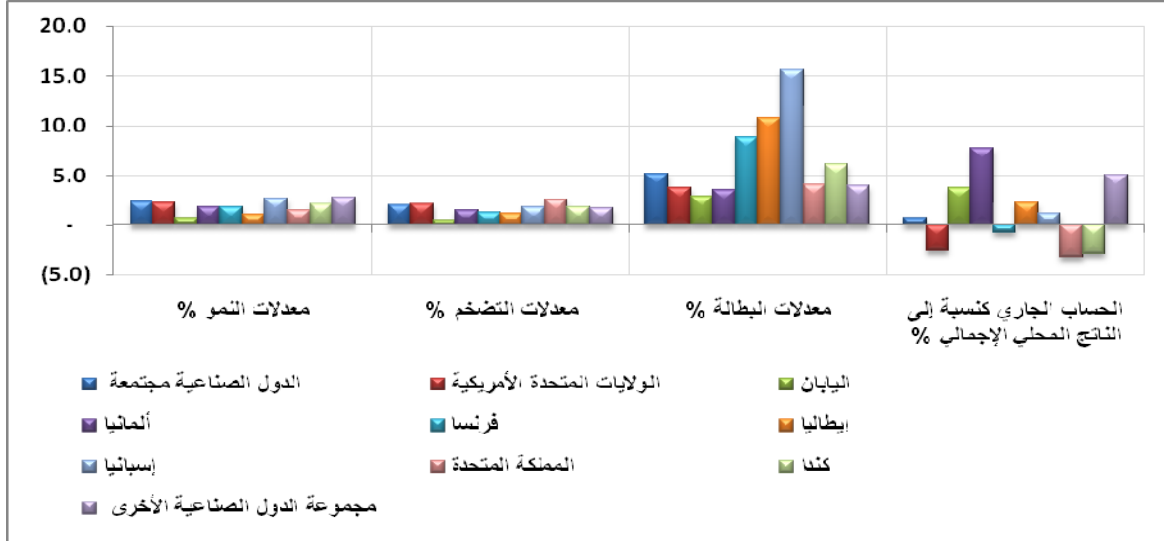

يتضح من الجدول (1-1) حدوث إرتفاع طفيف في معدل نمو الدول الصناعية مجتمعةً من 2.3% في عام 2017 إلى 2.4% في عام 2018، نتيجةً لإرتفاع معدلات النمو في كل من الولايات المتحدة الأمريكية وفرنسا، على الرغم من ثباته أو انخفاضه في كل بقية دول المجموعة، وقد كان النمو اقل من المتوقع للعام 2018 وذلك بسبب تراجع النمو في منطقة اليورو والمملكة المتحدة نتيجة لتباطؤ الصادرات في المنطقة كما أدى إرتفاع اسعار الطاقة الى تراجع الطلب من جانب البلدان المستوردة، فيما تأثرت بعض البلدان بشكل عام بعدم اليقين السياسي او الاجراءات الصناعية، فيما يعود تراجع النمو جزئياً الى الاضطرابات المتعلقة بالطقس، على الرغم من كل ذلك واصل الاقتصاد الأمريكي نموه وازداد تحسن نشاط القطاع الخاص بفضل الدفعات المالية التنشيطية الكبيرة.

إرتفع معدل التضخم في الدول الصناعية مجتمعة من 1.7% في عام 2017 إلى 2.0% في عام 2018 بسبب إرتفاع أسعار السلع الأولية، وزيادة اسعار الطاقة ، فقد تجاوز سعر برميل النفط 76 دولاراً امريكياً كأعلى مستوى يصله منذ العام 2014 بسبب تأثر الانتاج في فنزويلا والانقطاعات غير المتوقعة في الصادرات لكل من كندا وليبيا والتراجع المتوقع في الصادرات الايرانية عقب إعادة فرض العقوبات الأمريكية عليها.

انخفضت معدلات البطالة في الدول الصناعية مجتمعة من 5.6% في عام 2017 إلى 5.2% في عام 2018 على الرغم من بقائها في مستويات عالية في بعضها مثل اسبانيا بنسبة 15.6% وإيطاليا بنسبة 10.8% وفرنسا 8.8% .

انخفض فائض الحساب الجاري كنسبة إلى الناتج المحلي الإجمالي في الدول الصناعية مجتمعةً من 0.9% في عام 2017 إلى 0.7% في العام 2018، بسبب تراجع النسبة في بعض دول المجموعة مثل ألمانيا وإيطاليا واسبانيا.

(2) مؤشرات النمو والتضخم والحساب الجاري في الدول النامية :

يوضح الجدول (2-1) أداء مؤشرات معدلات النمو والتضخم ونسبة الحساب الجاري إلى الناتج المحلي الإجمالي في الدول النامية خلال عامي 2018 و2017، كما يوضح الشكل (2-1) أداء هذه المؤشرات خلال عام 2018 .

جدول (2-1)

مؤشرات النمو والتضخم والحساب الجاري في الدول النامية خلال عامي 2017 و2018

المؤشر		معدلات النمو %		معدلات التضخم %		الحساب الجاري كنسبة إلى الناتج المحلي الإجمالي %
الدول		*2018	**2017	*2018	**2017	*2018
الدول النامية مجتمعة		4.7	4.7	4.3	5.0	(0.1)
دول أفريقيا جنوب الصحراء		2.7	3.1	11.0	8.6	(2.3)
دول آسيا		6.5	6.5	2.4	3.0	0.9
دول الشرق الأوسط وشمال أفريقيا		1.8	2.0	6.7	11.8	(0.3)
دول أمريكا اللاتينية والكاريبية		1.3	1.2	6.0	6.1	(1.5)
الدول الأوروبية		6.0	3.8	6.2	8.3	(2.6)
أخرى		2.1	2.4	5.5	4.5	1.1

المصدر: تقرير آفاق الاقتصاد العالمي - أكتوبر 2018 (صندوق النقد الدولي - دراسات استقصائية للأوضاع الاقتصادية والمالية العالمية).

* بيانات أولية

** بيانات معدلة

علامة () تعني سالب.

شكل (2-1)

أداء مؤشرات النمو والتضخم والحساب الجاري في الدول النامية خلال عام 2018

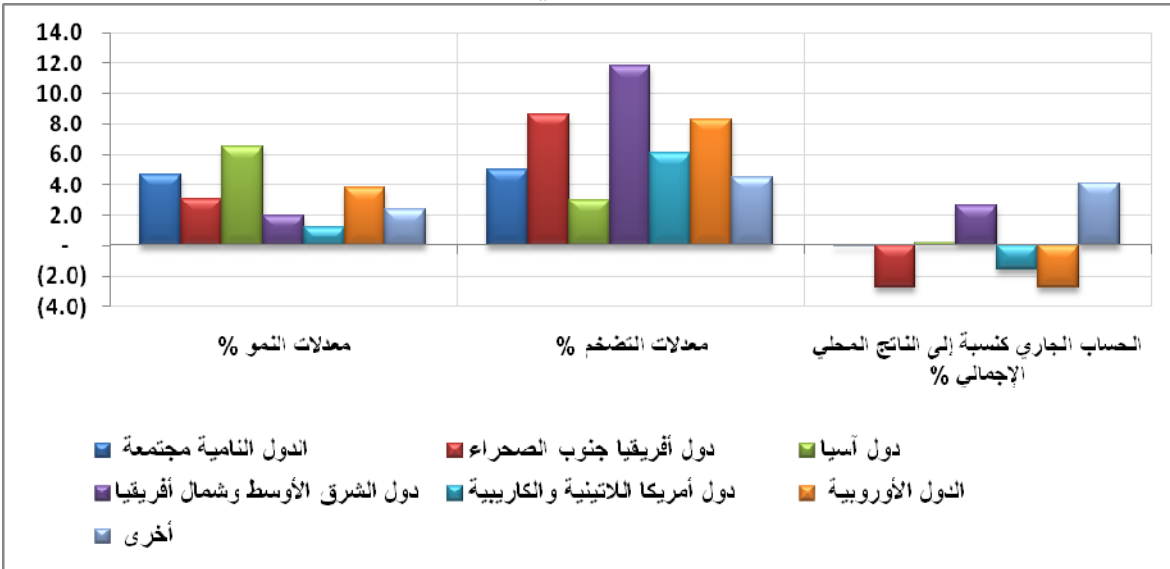

¹ الدول الأوروبية النامية تشمل: البانيا، البوسنة والهرسك، بلغاريا، كرواتيا، هنغاريا، كوسوفو، الجبل الأسود، رومانيا وصربيا

يتضح من الجدول (2-1) أن معدل النمو ظل ثابتاً في الدول النامية مجتمعةً في حدود 4.7% خلال عامي 2017 و 2018 ، وذلك لتباين معدلات النمو، حيث ارتفعت معدلات النمو في كل من أفريقيا جنوب الصحراء ودول الشرق الأوسط وشمال أفريقيا لكنها انخفضت في كل من دول أوروبا ودول أمريكا اللاتينية مع ثبات معدلات النمو في دول آسيا.

ارتفع متوسط معدلات التضخم في الدول النامية مجتمعة من 4.3% في عام 2017 الى 5.0% في عام 2018 نتيجة لارتفاع معدلات التضخم في معظم الدول بإستثناء دول أفريقيا جنوب الصحراء والدول الاخرى، بسبب ارتفاع أسعار الطاقة.

انخفض عجز الحساب الجاري كنسبة إلى الناتج المحلي الإجمالي في الدول النامية مجتمعةً من (0.1) في العام 2017 الى (0.02) في العام 2018 ، متأثراً بالتحسن الذي طرأ في كل من دول الشرق الأوسط وشمال أفريقيا والدول الاخرى.

(3) الديون الخارجية في الدول النامية :

يوضح الجدول (3-1) أداء بعض مؤشرات الدين الخارجي في الدول النامية

جدول (3-1)

الديون الخارجية وخدماتها كنسبة إلى الناتج المحلي الإجمالي

في الدول النامية بنهاية عامي 2017 و 2018

المؤشر	العام	2017**	2018*
الديون الخارجية إلى الناتج المحلي الإجمالي (%)		30.1	29.9
خدمة الديون الخارجية إلى الناتج المحلي الإجمالي (%)		9.8	10.4

المصدر: تقرير آفاق الاقتصاد العالمي - أكتوبر 2018 (صندوق النقد الدولي - دراسات استقصائية للأوضاع الاقتصادية والمالية العالمية).

* بيانات أولية

** بيانات معدلة

انخفضت نسبة الديون الخارجية إلى الناتج المحلي الإجمالي في الدول النامية من 30.1% في عام 2017 إلى 29.9% في عام 2018، بينما ارتفعت نسبة خدمة الدين إلى الناتج المحلي الإجمالي من 9.8% في عام 2017 إلى 10.4% في عام 2018.

(4) الأداء الاقتصادي في منطقة الشرق الأوسط وشمال أفريقيا وأفغانستان وباكستان :

جدول (4-1)

مؤشرات النمو والتضخم والحساب الجاري

في الشرق الأوسط وشمال أفريقيا وأفغانستان وباكستان بنهاية عامي 2017 و 2018

الدول مجتمعة		الدول المستوردة للنفط		الدول المصدرة للنفط		البيان
*2018	**2017	*2018	**2017	*2018	**2017	المؤشرات
2.4	2.2	4.5	4.1	1.4	1.2	معدل نمو الناتج المحلي الإجمالي الحقيقي (%)
1.8	(0.7)	(6.5)	(6.6)	4.7	1.6	الحساب الجاري كنسبة من الناتج المحلي الإجمالي (%)
10.8	6.4	12.9	12.4	9.8	3.6	التضخم- متوسط سنوي (%)

المصدر: تقرير آفاق الاقتصاد العالمي - أكتوبر 2018 (صندوق النقد الدولي - دراسات استقصائية للأوضاع الاقتصادية والمالية العالمية).

* بيانات أولية

** بيانات معدلة علامة

() تعني سالب

يتضح من الجدول (4-1) أن دول منطقة الشرق الأوسط وشمال أفريقيا وأفغانستان وباكستان مجتمعة شهدت ارتفاعاً طفيفاً في معدلات النمو من 2.2% في عام 2017 إلى 2.4% في عام 2018، وذلك بسبب ارتفاع معدلات النمو في كلٍ من البلدان المصدرة للنفط من 1.2% في العام 2017 إلى 1.4% في العام 2018 مدفوعاً بارتفاع أسعار النفط، والبلدان المستوردة للنفط من 4.1% في العام 2017 إلى 4.5% في العام 2018، مسنداً بتحسين النشاط الاقتصادي لدى الشركاء التجاريين الرئيسيين.

ارتفع متوسط معدل التضخم في دول المنطقة مجتمعة من 6.4% في عام 2017 إلى 10.8% في عام 2018، نتيجة لارتفاع المعدلات في الدول المصدرة للنفط من 3.6% في عام 2017 إلى 9.8% في عام 2018 بسبب ارتفاع أسعار النفط، وكذلك ارتفاع معدلاته بصورة طفيفة في الدول المستوردة للنفط من 12.4% في العام 2017 إلى 12.9% في العام 2018 نتيجة لارتفاع معدلات التضخم في كل من السودان وتونس.

تغير موقف الحساب الجاري كنسبة إلى الناتج المحلي الإجمالي في دول المنطقة مجتمعة من عجز بنسبة 0.7% في عام 2017 إلى فائض بنسبة 1.8% في عام 2018، نتيجة لتحسن موقف الحساب الجاري في الدول المصدرة للنفط من 1.6% في عام 2017 إلى 4.7% في عام 2018.

(5) الأداء الاقتصادي لشركاء السودان الرئيسيين في مجالي التجارة الخارجية والاستثمار:

الجدول (5-1) والشكل (3-1) يوضحان معدل النمو والتضخم ونسبة الحساب الجاري إلى الناتج المحلي

الإجمالي لدى شركاء السودان الرئيسيين في مجالي التجارة الخارجية والاستثمار في عامي 2017 و 2018.

جدول (5-1)

مؤشرات النمو والتضخم والحساب الجاري لأهم شركاء السودان في مجالي التجارة الخارجية والاستثمار

لغامي 2017 و 2018

المؤشرات	معدل النمو %		معدل التضخم %		نسبة الحساب الجاري إلى الناتج المحلي الإجمالي %	
	*2018	**2017	*2018	**2017	*2018	**2017
السودان	(2.3)	1.4	63.3	32.4	(14.2)	(10.5)
الإمارات	2.9	0.8	3.5	2.0	7.2	6.9
الصين	6.6	6.7	2.2	1.6	0.7	1.4
السعودية	2.2	(0.9)	2.6	(0.9)	8.4	2.2
مصر	5.3	4.2	20.9	23.5	(2.6)	(6.3)
الهند	7.3	6.7	4.7	3.6	(3.0)	(1.9)
ماليزيا	4.7	6.0	1.0	3.8	2.9	3.0
تايلاند	4.6	4.0	0.9	0.7	9.1	11.2
تركيا	3.5	7.4	15.0	11.1	(5.7)	(5.6)
اليابان	1.1	1.7	1.2	0.5	3.6	4.0

المصدر: تقرير آفاق الاقتصاد العالمي - أكتوبر 2018 (صندوق النقد الدولي - دراسات استقصائية للأوضاع الاقتصادية والمالية العالمية).

* بيانات أولية

** بيانات معدلة

علامة () تعني سالب

شكل (3 - 1)

مؤشرات النمو والتضخم والحساب الجاري لأهم شركاء

السودان في مجالي التجارة الخارجية والاستثمار خلال عام 2018

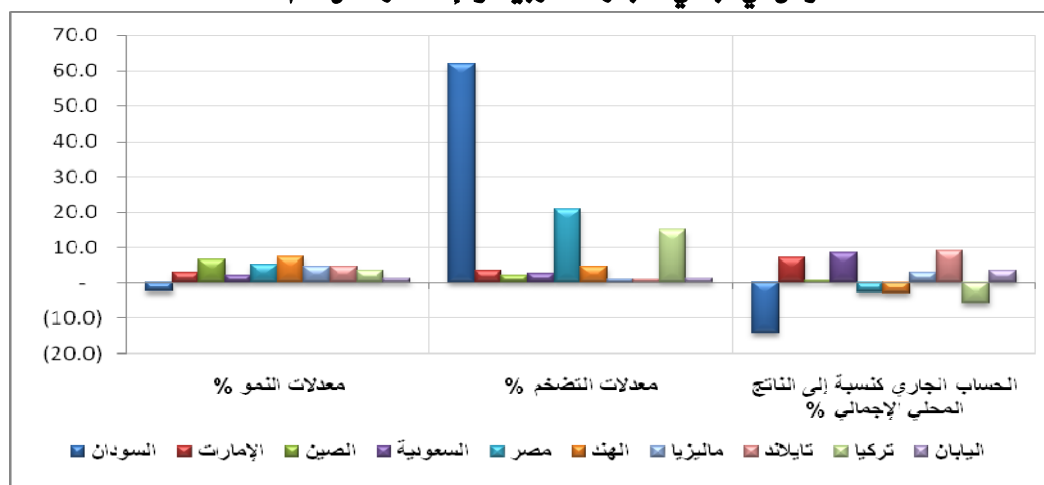

يلاحظ من الجدول (5-1) تباين معدلات النمو لشركاء السودان الرئيسيين في مجالي التجارة الخارجية والاستثمار. فقد شهد معدل النمو في كل من الامارات والسعودية ومصر وتايلاند والهند إرتفاعاً، حيث سجلت الهند أعلى معدل نمو بلغ 7.3% في عام 2018 بينما انخفضت معدلات النمو في كل من الصين وماليزيا وتركيا واليابان، حيث

سجلت اليابان أقل معدل نمو بلغ 1.1% في عام 2018. إرتفعت معدلات التضخم لدى كل الشركاء ماعدا ماليزيا. وقد سجلت مصر أعلى معدل تضخم بعد السودان بلغ 20.9% في عام 2018. يلاحظ ان ارتفاع معدلات التضخم في السودان افقده الميزة التنافسية مقارنة بالشركاء التجاريين مما ادى الى ارتفاع عجز الحساب الجاري كنسبة الى الناتج المحلي الاجمالي. تدهور موقف الحساب الجاري كنسبة من الناتج المحلي الإجمالي في كل دول الشركاء بإستثناء السعودية والامارات ومصر حيث طرأ تحسُّ ملحوظ علي موقف الحساب الجاري لدى هذه الدول.

(6) الأداء الاقتصادي للتكتلات الإقليمية التي ينضوي السودان تحت عضويتها:

(أ) الأداء الاقتصادي لمنطقة التجارة العربية الحرة الكبرى:

الجدول (6-1) يستعرض أهم المؤشرات الاقتصادية في الدول الأعضاء في منطقة التجارة العربية الحرة الكبرى خلال عامي 2018 و 2017، بينما يوضح الشكل (4-1) أداء هذه المؤشرات خلال عام 2018 .

جدول (6-1)

مؤشرات النمو والتضخم والحساب الجاري

في دول منطقة التجارة العربية الحرة الكبرى خلال عامي 2017 و 2018

المؤشرات	معدلات النمو %		معدلات التضخم %		الحساب الجاري كنسبة إلى الناتج المحلي الإجمالي %	
	2017**	2018*	2017**	2018*	2017**	2018*
الدول						
الجزائر	1.4	2.5	5.6	6.5	(13.2)	(9.0)
البحرين	3.8	3.2	1.4	3.0	(4.5)	(2.5)
مصر	4.2	5.0	23.5	21.0	(6.3)	(2.6)
العراق	(2.1)	1.5	0.1	2.0	2.3	(6.9)
السودان	1.4	(2.3)	32.4	63.3	(10.5)	(14.2)
الأردن	2.0	2.3	3.3	4.5	(10.6)	(9.6)
الكويت	(3.3)	2.3	1.5	0.8	5.9	11.3
لبنان	1.5	1.0	4.5	6.5	(22.8)	(25.6)
ليبيا	64.0	10.9	28.5	28.1	8.4	1.5
موريتانيا	3.5	2.5	2.3	3.8	(14.4)	(16.0)
المغرب	4.1	3.2	0.8	2.4	(4.0)	(4.2)
سلطنة عمان	(0.9)	1.9	1.6	1.5	(15.2)	(3.3)
قطر	1.6	2.7	0.4	3.7	4.0	4.8
السعودية	(0.9)	2.2	(0.9)	2.6	2.2	8.4
سوريا	N.A	N.A	N.A	N.A	N.A	N.A
تونس	2.0	2.4	5.3	8.1	(10.5)	(9.6)
الإمارات	0.8	2.9	2.0	3.5	6.9	7.2
اليمن	(5.9)	(2.6)	24.7	41.8	4.0	(9.3)
المتوسط	4.5	2.4	8.1	11.9	(4.6)	(4.7)

المصدر: تقرير آفاق الاقتصاد العالمي - أكتوبر 2018 (صندوق النقد الدولي - دراسات استقصائية للأوضاع الاقتصادية والمالية العالمية).

* بيانات أولية

** بيانات معدلة

علامة () تعني سالب

N.A تعني غير متوفرة

شكل (4-1)

مؤشرات النمو والتضخم والحساب الجاري في دول منطقة التجارة العربية الحرة الكبرى خلال عام 2018

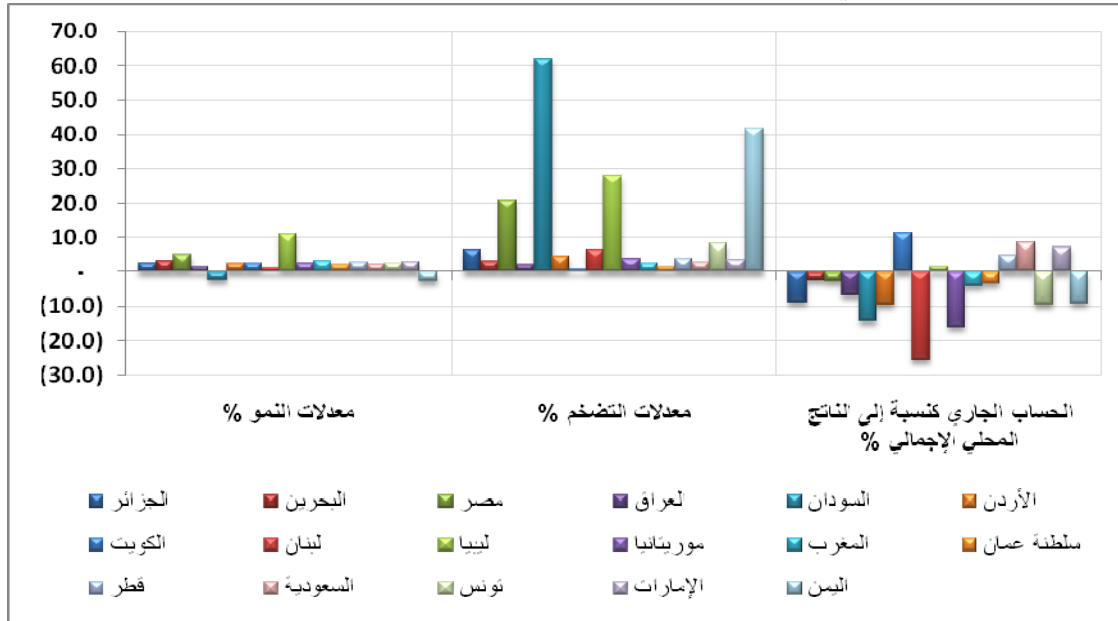

يتضح من الجدول (6-1) انخفاض متوسط معدل النمو في دول منطقة التجارة العربية الحرة الكبرى من 4.5% في عام 2017 إلى 2.4% في عام 2018، ويعزى ذلك للانخفاض الكبير في معدلات النمو في ليبيا من 64% إلى 10.9% بالإضافة إلى انخفاضه في كل من المغرب وموريتانيا ولبنان .

ارتفع متوسط معدل التضخم في دول المنطقة من 8.1% في عام 2017 إلى 11.9% في عام 2018. كما زاد عجز الحساب الجاري كنسبة إلى الناتج المحلي الإجمالي من 4.6% في عام 2017 إلى 4.7% في عام 2018.

(ب) الأداء الإقتصادي للسوق المشتركة لدول شرق وجنوب أفريقيا (الكوميسا)؛

الجدول (7-1) يوضح أهم المؤشرات الاقتصادية للدول الأعضاء في السوق المشتركة لدول شرق وجنوب أفريقيا (الكوميسا) بنهاية عامي 2018 و2017، بينما يوضح الشكل (5-1) أداء هذه المؤشرات خلال عام 2018.

جدول (7-1)

مؤشرات النمو والتضخم والحساب الجاري لدول الكوميسا

خلال عامي 2017 و 2018

الدول	معدلات النمو %		معدلات التضخم %		الحساب الجاري كنسبة إلى الناتج المحلي الإجمالي %	
	*2018	**2017	*2018	**2017	*2018	**2017
الكنغو الديمقراطية	3.8	3.4	23.0	41.5	(0.0)	(0.5)
إثيوبيا	7.5	10.9	12.7	9.9	(6.2)	(8.1)
السودان	(2.3)	1.4	63.3	32.4	(14.2)	(10.5)
إريتريا	4.2	5.0	9.0	9.0	(1.6)	(2.4)
بورندي	0.1	0.0	1.2	16.6	(13.4)	(12.3)
جزر القمر	2.8	2.7	2.0	1.0	(9.2)	(4.1)
كينيا	6.0	4.9	5.0	8.0	(5.6)	(6.3)
ليبيا	10.9	64.0	28.1	28.5	1.8	8.4
استواني (سوازيلاند سابقاً)	1.3	1.6	5.0	6.2	10.3	13.7
سيشل	3.6	5.2	4.4	2.9	(18.3)	(20.5)
مدغشقر	5.0	4.1	7.8	8.2	(2.1)	(0.3)
ملاوي	3.3	4.0	9.2	12.1	(9.3)	(9.5)
مصر	5.0	4.2	21.0	23.5	(2.6)	(6.3)
موريشص	3.9	3.8	5.1	3.7	(8.2)	(6.6)
رواندا	7.2	6.1	3.3	4.8	(8.9)	(6.8)
زامبيا	3.8	3.4	8.5	6.6	(4.0)	(3.9)
زمبابوي	3.6	3.7	3.9	0.9	(5.8)	(4.1)
يوغندا	5.9	4.8	3.8	5.6	(6.9)	(4.6)
المتوسط	4.2	7.4	12.0	12.3	(5.8)	(4.7)

المصدر: تقرير آفاق الاقتصاد العالمي - أكتوبر 2018 (صندوق النقد الدولي - دراسات استقصائية للأوضاع الاقتصادية والمالية العالمية).

* بيانات أولية

** بيانات معدلة

علامة () تعني سالب

شكل (5-1)

اداء مؤشرات النمو والتضخم والحساب الجاري لدول الكوميسا عام 2018

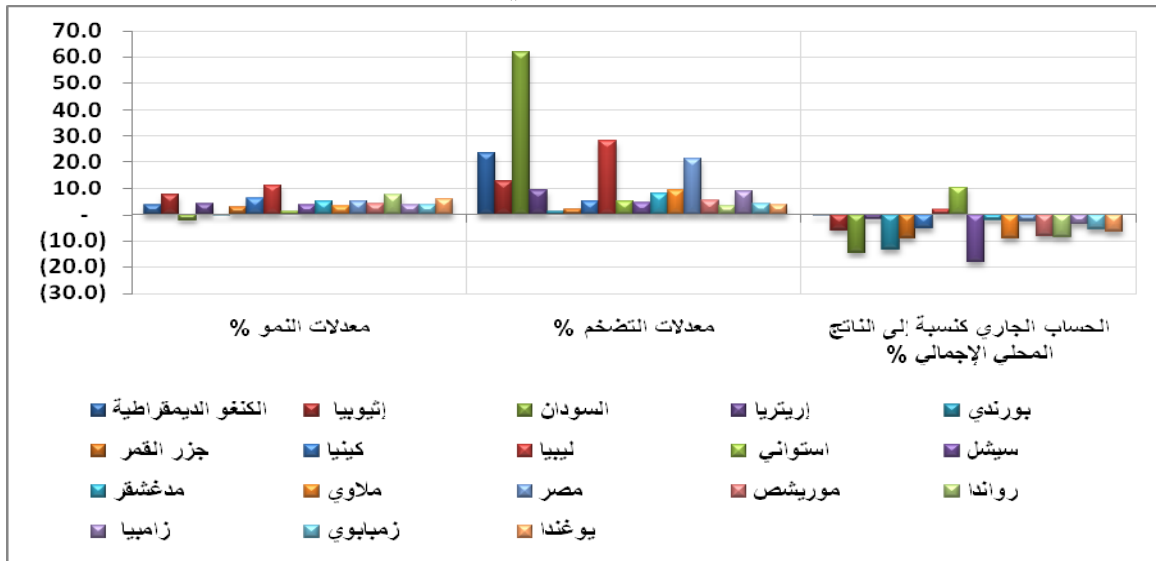

يتضح من الجدول (7-1) انخفاض متوسط معدل النمو من 7.4% في عام 2017 إلى 4.2% في عام 2018، ويعود ذلك بصورة أساسية إلى التراجع الكبير في معدلات النمو في كل من ليبيا وأثيوبيا، بالرغم من تسجيلهما لأعلى معدلات النمو والتي بلغت 10.9% و 7.5% علي التوالي.

انخفض متوسط معدل التضخم في دول الكوميسا من 12.3% في عام 2017 إلى 12.0% في عام 2018. وقد تأرجحت الدول منفردة بين الانخفاض والارتفاع، فسجل السودان أعلى معدل بلغ 63.3%، بينما سجلت بورندي أكبر إنخفاض في معدل التضخم من 16.6% إلى 1.2% في عام 2018 .

تدهور عجز الحساب الجاري كنسبة إلى الناتج المحلي الإجمالي في مجموعة دول منطقة الكوميسا من 4.7% في عام 2017 إلى 5.8% في عام 2018 .

ثانياً: أهم المحافل الاقتصادية الإقليمية والدولية التي شارك فيها السودان خلال عام 2018:

1) اجتماعات محافظي البنوك المركزية لمجموعة شمال أفريقيا – الخرطوم:

عُقدت اجتماعات محافظي البنوك المركزية لمجموعة شمال أفريقيا المنبثقة من جمعية محافظي البنوك المركزية الإفريقية خلال العام 2018 بالخرطوم خلال الفترة 8-10 فبراير 2018، حيث ترأس بنك السودان المركزي المجموعة في دورتها 2017-2018 في إطار أعمال جمعية محافظي البنوك المركزية الأفريقية، وقد خرجت الاجتماعات بالقرارات التالية:

أ. اعتماد ضوابط لتنظيم الأعمال بمجموعة شمال أفريقيا ، لتسري اعتباراً من الدورة التالية للإقليم)

(2019/2018).

ب. أن يتولى بنك الجزائر رئاسة المجموعة خلال الدورة التالية (2018/2019) و البنك المركزي التونسي نائباً له ومن ثم يتولى رئاسة المجموعة خلال دورة (2019/2020) ويتم التناوب على رئاسة الإقليم ومنصب نائب رئيس الإقليم حسب الترتيب الأبجدي لحروف اللغة الإنجليزية.

2) اجتماعات المكتب التنفيذي لجمعية محافظي البنوك المركزية الافريقية – داکار :

انعقدت إجتماعات المكتب التنفيذي لجمعية محافظي البنوك المركزية الأفريقية في داکار خلال الفترة 21-23 فبراير 2018م ، واستعرض الاجتماع المجهودات التي قامت بها اللجنة المشتركة بين مفوضية الاتحاد الافريقي وجمعية محافظي البنوك المركزية الافريقية والخاصة بانشاء البنك المركزي الافريقي، حيث اخذ الاجتماع علماً بان تقوم المفوضية بصياغة مسودة اتفاقية المقر للبنك المركزي الافريقي لمناقشتها مع البنك المركزي النيجيري والحكومة النيجيرية باعتبارها الدولة المستضيفة لمقر البنك المركزي الأفريقي، كما أحيط الإجتماع بجهود مفوضية الاتحاد الافريقي في مجال إعداد اتفاقية استضافة صندوق النقد الأفريقي African Monetary Fund التي سوف يتم توقيعها مع دولة الكاميرون في مارس 2018. ومن جانب آخر استعرض الاجتماع أعمال و توصيات اللجنة الفنية و أصدر القرارات التالية :-

أ. إعتامد التقرير الخاص بالندوة السنوية التي قدمت خلال اجتماع المحافظين في اغسطس 2017 م في بريتوريا- جنوب افريقيا، و التوصيات التي صدرت بموجبها .

ب. إعتامد التقرير الخاص باجتماع المحافظين رقم (40) الذي عقد في أغسطس 2017م بريتوريا - جنوب أفريقيا.

ج. اعتماد تقرير أداء البنوك المركزية الأعضاء في الجمعية، فيما يختص ببرنامج التعاون النقدي الأفريقي .

د. اعتماد المقترح الجديد حول معايير الأداء ببرنامج التعاون النقدي ، و الذي صاغته اللجنة الفنية في اجتماع بريتوريا - جنوب افريقيا في ديسمبر 2017م .

هـ. اعتماد المحاور الفرعية للسمنار القاري للعام 2018م المزمع عقده بانجمينا-تشاد خلال شهر مايو، تحت عنوان:إبتكارات التكنولوجيا المالية والجريمة الإلكترونية: تحديات تواجه البنوك المركزية.

و. اعتماد المحاور الفرعية للندوة السنوية للعام 2018م المزمع عقدها خلال الإجتماع السنوي للجمعية بجمهورية مصر العربية في شهر أغسطس بعنوان: علاقات المراسلة المصرفية وتدفقات رؤوس الاموال غير المشروعة: المخاطر وتحديات السياسة بالنسبة لأفريقيا.

ز. إطلع الاجتماع على المجهودات المتعلقة بالدعم الفني المقدم من البنك الدولي لمشروع تبادل المعلومات بين المصارف الأفريقية ، ووافق على المقترح الذي تقدم به البنك الدولي لتنفيذ المشروع عبر جمعية المشرفين المصرفيين الأفريقية .

ح. اعتماد المقترحات التي تمخضت عن اجتماع سكرتارية الجمعية و رئيس الجمعية في ديسمبر 2017م حول تكامل نظم الدفع في أفريقيا ، و المتمثلة في تطوير نظام متكامل للدفع بين الاقاليم في أفريقيا، و تطوير استراتيجية نظام الدفع بالموبايل عبر الاقاليم. و في هذا الإطار فقد وافق الاجتماع على عقد ندوتين لمناقشة تكامل أنظمة الدفع بين الدول الاعضاء.

(3) **إجتماع لجنة محافظي البنوك المركزية لمجموعة دول الكوميسا – جيبوتي؛**

عقد الإجتماع رقم (23) للجنة محافظي البنوك المركزية الأفريقية في مارس 2018 بجيبوتي، حيث ناقش الاجتماع عدة موضوعات وخرج بالنتائج التالية:

أ. إختيار المكتب التنفيذي للدورة الجديدة حيث أصبح البنك المركزي الجيبوتي رئيساً وبنك السودان المركزي نائباً ثاني للرئيس .

ب. مراجعة موقف تنفيذ القرارات الصادرة في اجتماع لجنة المحافظين رقم (22)، وحث البنوك المركزية الأعضاء لإتخاذ الترتيبات اللازمة لبدء التعامل عبر نظام الدفع والتسويات الإقليمي، وعقد الورش التعريفية للمتعاملين مع النظام وحثهم للتعامل معه من خلال إبراز الفوائد في خفض تكلفة و زمن تسوية المعاملات. وحث الدول الأعضاء لتصبح كل عمليات التبادل التجاري داخل الإقليم عبر النظام.

ج. أن تقوم غرفة مقاصة الكوميسا بمد نقاط الارتكاز في الدول الأعضاء بصور من مراسلاتها مع إدارات نظم الدفع بالبنوك المركزية بغرض المتابعة .

د. مراجعة تطورات وتحديات الخطة الخمسية لتطبيق برنامج التناسق النقدي لدول الكوميسا، حيث وافق الاجتماع على تشكيل لجنة خبراء من البنوك المركزية الأعضاء ، وذلك لمراجعة برنامج التناسق النقدي لدول الكوميسا وإعداد برنامج عمل لتحقيق التكامل النقدي لدول الكوميسا وتقديم تقرير بذلك في اجتماع المكتب التنفيذي في العام 2018، علي أن يقوم كل بنك مركزي بتسمية الخبراء الذين يمثلونه في اللجنة.

4) الاجتماع السابع والثلاثون للجنة خبراء مؤتمر وزراء المالية والتخطيط والتنمية الاقتصادية الأفارقة والمؤتمر

الوزاري الحادي والخمسون للجنة الاقتصادية لأفريقيا – أديس أبابا .

انعقدت الاجتماعات المذكورة خلال الفترة (11- 15 مايو 2018) بأديس أبابا - اثيوبيا ، حيث ناقش إجتمع

لجنة الخبراء خلال جلساته الموضوعات التالية :-

أ. التطورات الاقتصادية والاجتماعية بالقارة الافريقية.

ب. تقييم التقدم في مجال تحقيق التكامل الاقليمي الأفريقي .

ج. عرض موضوع الدورة للمؤتمر الوزاري والخاص بمنطقة التجارة الحرة القارية الافريقية.

د. أعمال اللجنة الاقتصادية الافريقية.

أما المؤتمر الوزاري فقد إعتمد توصيات لجنة الخبراء والتي تتلخص في النقاط التالية :

أ. وضع خطط واستراتيجيات وطنية وسياسات استثمارية لاغتنام الفرص المتاحة في منطقة التجارة الحرة الأفريقية.

ب. الالتزام بالتكامل الاقليمي، والترحيب باطلاق السوق الافريقية الموحدة للنقل الجوي في يناير 2018.

ج. الإقرار بأن ضعف البنيات التحتية للقارة يمثل عقبة في تحقيق التكامل الاقليمي.

د. ضرورة الاستثمار في القطاع الاجتماعي خاصة الصحة والتعليم .

هـ. الاثر السالب لمنطقة التجارة الحرة الافريقية على الإيرادات سيتم تعويضها من الضرائب التي سترتفع نتيجة للنمو الاقتصادي المتوقع.

5) إجتماعات الأجهزة الحكومية والمجلس الوزاري لدول الكوميسا - لوساكا؛

إنعقدت هذه الإجتماعات خلال الفترة (9-19 يوليو 2018) بلوساكا - زامبيا تحت شعار (نحو التكامل

الإقتصادي الرقمي بالكوميسا) ، وقد تضمنت عدداً من الفعاليات شملت الإجتماع الثامن والثلاثون للجنة

الحكومية ، وتقديم تقارير من قبل شركاء التمويل للكوميسا تعهدوا فيها باستمرار دعمهم وتمويلهم لمشروعات

التنمية لدول المجموعة مثل مشروعات دعم الزراعة والأمن الغذائي، حشد الموارد لتوطين برامج التكامل

الإقليمي، تنمية القطاع الخاص وتعزيز وتيسير التجارة. وقد خرجت الإجتماعات بالقرارات التالية :

أ. تعيين السيدة/ تشيليشي كابوي بوي من جمهورية زامبيا كأمين عام جديد للكوميسا .

ب. التأكيد علي ضرورة سداد جميع الدول لتأخراتها والإلتزام بسداد المساهمات الجديدة سنوياً في موعد أقصاه منتصف العام وفي حال عدم السداد بدون وجود مبررات مقنعة سيتم تفعيل اللوائح الخاصة بتعليق جميع المزايا الممنوحة للدول (التي لا تفي بسداد إلتزاماتها) بما في ذلك الحرمان من تمويل المشروعات الجديدة.

ج. إعداد برامج للدول المتأخرة في سداد مساهماتها للكوميسا، وقد تمت الإشادة بالسودان لسداده كافة المتأخرات عن الأعوام السابقة .

د. الموافقة علي مشروع بناء المقر الجديد للكوميسا بما في ذلك الموافقة علي طريقة التمويل وإختيار الإستشاري، وتجدر الإشارة إلي أن دولة زامبيا قد خصصت مساحة مقدرة من الأرض لإقامة المبني وقد وجد ذلك الإشادة من قبل الدول الأعضاء.

هـ. إجازة تقرير وزراء الخارجية والذي من بين موضوعاته قضايا الأمن والسلم بالمنطقة.

6) **الاجتماعات السنوية لجمعية محافظي البنوك المركزية الأفريقية - شرم الشيخ:**

عقدت الاجتماعات السنوية للجمعية العمومية لمحافظي البنوك المركزية الأفريقية بمدينة شرم الشيخ- مصر خلال الفترة (5- 9 أغسطس 2018)، واشتمل برنامج الاجتماعات علي الفعاليات التالية:

أ. إجتماعات اللجنة الفنية للتحضير لإجتماعات المكتب التنفيذي.

ب. إجتماعات المكتب التنفيذي، للتحضير لإجتماعات الجمعية العمومية للمحافظين الأفارقة.

ج. الندوة السنوية لجمعية محافظي البنوك المركزية الأفريقية.

د. الإجتماع السنوي للجمعية العمومية لمحافظي البنوك المركزية.

وخلال هذه الاجتماعات تمت مناقشة العديد من الاجندة وقد اجاز اجتماع الجمعية العمومية الآتي:

أ. مرجعيات فريق عمل الاشراف المصرفي عبر الحدود وفريق عمل ادارة الأزمات والحلول المصرفية.

ب. النموذج الذي يتم به تبادل البيانات بين البنوك المركزية.

ج. مبادرات التدريب التي تقوم بها مجموعة المشرفين المصرفيين الأفارقة¹ (CABS) .

د. تسليم رئاسة مجموعة المشرفين المصرفيين الأفارقة للبنك المركزي المصري، علي أن تعقد المجموعة

إجتماعاتها علي اساس سنوي ويفضل أن تتم خلال شهر يونيو من العام وان يستضيفها البنك المركزي رئيس الجمعية.

هـ. دعوة الدول الأعضاء لتوقيع مذكرات تفاهم تمكن من تبادل المعلومات .

¹ Community of African Banking Supervisors.

(7) الاجتماعات السنوية لصندوق النقد الدولي والبنك الدولي - بالي:-

إنعقدت الاجتماعات السنوية المشتركة لصندوق النقد الدولي والبنك الدولي بجزيرة بالي - اندونيسيا خلال الفترة (12- 14 أكتوبر 2018) وذلك بحضور السادة المحافظين وممثليهم من الدول الأعضاء ورؤساء وممثلي مؤسسات التمويل الإقليمية والدولية وشركاء التنمية وقد ناقشت الاجتماعات العديد من القضايا، ومن أهمها حث جميع دول العالم لتحسين رفاهية الشعوب واستغلال الموارد الوطنية والمساعدات الفنية والمالية من مؤسسات التمويل الدولية والابتعاد عن الصراعات والحروب التي تدمر وتهدر الموارد وتفاقم الاوضاع الانسانية وتعيق التنمية. وحث الدول الأعضاء لإعطاء الأولويات في الاصلاحات الاقتصادية لازالة العقبات التي تواجه الاستثمارات وتمكين القطاع الخاص وتحسين بيئة اداء الأعمال وتعزيز الصادرات والشركات بين القطاعين العام والخاص وزيادة فرص الحصول على التمويل من النوافذ المختلفة وقد وجهت الاجتماعات السنوية هذا العام اهتماما متزايدا لموضوعين ، الموضوع الاول دعا الي التحول للاقتصاد الرقمي وصدر حوله بيان بالي Bali Declaration. كذلك فقد حثت الاجتماعات علي الاهتمام والتركيز على الاستثمار في راس المال البشري .

شارك وفد السودان في العديد من الاجتماعات الرئيسية والجانبية حيث شارك في اجتماعات الدائرة الافريقية الأولى التي ينتمي اليها بالبنك الدولي وصندوق النقد الدولي كما شارك في اجتماعات الكتلة الافريقية. وفي اطار اللقاءات الثنائية مع قيادات المؤسسات وقيادات المؤسسات الاقليمية فقد التقى الوفد بكل من نائب مدير صندوق النقد الدولي ونائب رئيس البنك الدولي لاقليم افريقيا ونائب رئيس مؤسسة الاستثمار الدولية (IFC) التابعة للبنك الدولي، ومساعد نائب وزير الخزانة الامريكية، ومدير دائرة الشرق الاوسط وآسيا الوسطى بصندوق النقد الدولي، و المدير العام للبرامج القطرية بالوكالة البريطانية للتنمية الدولية (DFID)، و نائب رئيس البنك الاسلامي للتنمية بمشاركة مدير المؤسسة الاسلامية لتأمين الصادرات التابعة للبنك الاسلامي، والمدير التنفيذي للصندوق السعودي، ومدير الصندوق الكويتي، ومدير صندوق النقد العربي، ونائب وزير المالية الاندونيسي. حيث تمت مناقشة الاجراءات الاقتصادية التي تم اتخاذها بهدف استعادة الاستقرار الاقتصادي وقد جدت ادارة المؤسسات التزامها بالعمل على زيادة فرص السودان في الحصول على مزيد من المنح لتنمية القطاع الاجتماعي خاصة في مجال التعليم - مياه الشرب - الصحة - وتحسين مؤشرات راس المال البشري بالاضافة الى المساعدات الفنية وبناء القدرات في مجال رفع كفاءة وتحسين الإيرادات وتطوير نظام التحصيل والدفع الالكتروني.

8 اجتماعات المكتب التنفيذي للجنة محافظي البنوك المركزية لدول الكوميسا - جيبوتي؛

انعقدت هذه الاجتماعات خلال الفترة (2-4 ديسمبر 2018) بمدينة جيبوتي - جيبوتي، برئاسة محافظ البنك المركزي الجيبوتي وعضوية بنك السودان المركزي، وبنك زيمبابوي المركزي، والبنك المركزي المصري، والبنك المركزي البورندي، وناقش التقرير المقدم من اللجنة الفنية، وأصدر القرارات التالية:

أ. أن يقوم المعهد النقدي بتنفيذ النشاطات المدرجة في خطة 2018 والتي لم يتم بتنفيذها وذلك بتضمينها في خطة عمله للعام 2019.

ب. أن يبذل المعهد النقدي وغرفة المقاصة أقصى جهد لتعريف المؤسسات المالية والمصرفية في الإقليم بفوائد النظام الإقليمي للدفع والتسويات¹ (REPSS)

ج. أن تعمل غرفة المقاصة على مساعدة البنوك المركزية التي تواجه صعوبات في عمليات التبادل عبر النظام على تجاوز هذه الصعوبات.

د. أن يتم عقد اجتماع لمستخدمي النظام من البنوك المركزية الأعضاء بغرض تبادل المعلومات والآراء ومناقشة التحديات والبحث عن الحلول لها.

هـ. أن يتم إرسال القرارات الصادرة في قمة رؤساء دول الكوميسا السابقة حول نظام الدفع والتسويات إلى كافة البنوك المركزية الأعضاء للعلم واتخاذ الخطوات العملية اللازمة نحو الإنضمام وتفعيل إجراءات استخدامه.

و. تأجيل الاجتماع القادم رقم (24) من مارس 2019 إلى نوفمبر/ ديسمبر 2019، يسبقه اجتماع المكتب التنفيذي في سبتمبر/ أكتوبر 2019. وقبول اعتذار بنك السودان المركزي عن إستضافة الاجتماع القادم، على أمل أن يتمكن من الاستضافة قريباً.

¹ Regional Payment and Settlement System

الفصل الثاني

سياسات بنك السودان المركزي للعام 2018

سياسات بنك السودان المركزي لعام 2018

وضعت سياسات بنك السودان المركزي لعام 2018م متسقة مع موجهات وأهداف الموازنة العامة والبرنامج الخماسي للإصلاح الاقتصادي (2015 – 2019) في عامه الرابع، وبرنامج إصلاح الدولة (2017 - 2021) ومخرجات الحوار الوطني، وقد هدفت السياسات الى تحقيق الإستقرار النقدي والمالي للمساهمة في تحقيق الاستقرار الاقتصادي والتنمية و النمو المستدام؛ وذلك من خلال العمل علي إستقرار المستوى العام للأسعار و إستقرار سعر الصرف بالإضافة الى تحسين أداء ميزان المدفوعات بخفض عجز الحساب الجاري إلى حدود آمنة ومستدامة. كذلك عملت السياسات على توسيع قاعدة الشمول المالي وتفعيل آلياته وتحسين أداء مؤشراتته مع تهيئة البيئة المالية الملائمة لإستقرار النظام المالي، والإستفادة القصوى من تقانة الإتصالات والمعلومات ونظم الدفع الإلكترونية وتوسيع إنتشارها وتعزيز الصيرفة الإلكترونية، مع توجيه الموارد المالية المصرفية للقطاعات الإنتاجية، و تعزيز ونشر برامج التمويل الأصغر والصغير والمتوسط بما يدفع عجلة التنمية ويقلل من نسبة الفقر و يعزز دور القطاع الخاص.

فيما يلي إستعراض لأهداف وأداء السياسات لعام 2018 من خلال المحاور المكونة للسياسات:-

اولاً: محاور الإستقرار النقدي

هدف هذا المحور إلى تحقيق إستقرار المستوى العام للأسعار عن طريق إحتواء معدلات التضخم في حدود 19.5% في المتوسط بانتهاج سياسة نقدية تحد من السيولة الفائضة في الاقتصاد وإستهداف معدل نمو إسمي في عرض النقود (M2) في حدود 18.2 % للمساهمة في تحقيق معدل نمو حقيقي في الناتج المحلي الإجمالي في حدود 4%.

الأداء الفعلي:-

(1) بلغ معدل نمو عرض النقود 111.8% بنهاية عام 2018 متجاوزاً المستهدف البالغ 18.2%، ويعزى هذا الإنحراف اساساً إلى إرتفاع صافي الإستدانة الحكومية المؤقتة

ورصيد الضمانات المدفوعة نيابة عن الحكومة بالإضافة الى إرتفاع تمويل المصارف للقطاع الخاص و تحريك سعر الصرف.

(2) بلغ معدل التضخم 72.9% بنهاية ديسمبر 2018 فيما بلغ المتوسط السنوي 63.3% بنهاية عام 2018 مقارنة بالمستهدف 19.5%؛ وذلك بسبب زيادة النمو فى عرض النقود والذي يعزى بصورة أساسية الى إرتفاع صافي الإستدانة الحكومية المؤقتة بالإضافة الى إرتفاع تمويل المصارف للقطاع الخاص و تحريك سعر الصرف.

(3) بلغ معدل نمو الناتج المحلي الاجمالي 5.7% بناءا على التقديرات الاولى للجهاز المركزى للاحصاء.

ثانياً : محاور إستقرار سعر الصرف والقطاع الخارجي

هدف هذا المحور الى تحقيق إستقرار ومرونة سعر الصرف والتوازن في القطاع الخارجي، كأحد أهم الأولويات لتحقيق الإستقرار الإقتصادي؛ وذلك من خلال العديد من السياسات والإجراءات ، شملت نظام سعر الصرف، معاملات القطاع الخارجي وإدارة موارد النقد الأجنبي.

فيما يلي إستعراض للإجراءات التي تم إتخاذها:-

(1) نظام سعر الصرف

تم تعديل سعر الصرف بتضمين حافز تشجيع الصادرات وتحويلات السودانيين العاملين بالخارج ضمن السعر التأشيري، وتم تعديل سعر صرف بنك السودان المركزي ، و تعديل سعر الصرف التأشيري للسوق المنظم عدة مرات خلال عام 2018 ؛ وذلك لتقليل الفجوة بين سعر الصرف فى السوق المنظم والسعر فى السوق الموازي. ومواصلة لجهود البنك المركزي للمحافظة علي إستقرار سعر الصرف تم إنشاء آلية صناع السوق كجهة مستقلة لإعلان سعر الصرف من واقع معلومات السوق، ومن ثم تطبيق السعر المعلن بواسطتها على كافة المعاملات بالنقد الاجنبي .

ونتيجة لهذه الاجراءات انخفضت الفجوة بين السعر الرسمي والسعر الموازى من 202% في ديسمبر 2017 الي 71% في ديسمبر 2018.

(2) القطاع الخارجي

في مجال إحكام إدارة العرض والطلب على النقد الأجنبي والإحتياطيات تم الآتي:

أ. جانب العرض

بهدف زيادة موارد النقد الأجنبي، تم الآتي :

1. السماح للمصارف بشراء حصائل الصادرات بسعر الشراء المعلن بواسطة آلية صناع السوق المستقلة .
2. السماح للمصارف باستخدام حصائل الصادر بنسبة 100%.
3. السماح بتصدير الذهب بواسطة أي شخص طبيعي أو معنوي وفق ضوابط محددة .
4. تم تسهيل الضوابط وذلك بالسماح باستخدام كافة طرق الدفع تشجيعاً للصادر .
5. السماح للمصدر السوداني بتقديم تسهيلات في الدفع للمستورد، من خلال إتاحة إمكانية استخدام وسائل دفع مرنة تشمل الإعتماد المستندي آجل أو مستندات مقابل القبول D/A لفترة 90 يوماً، وذلك بهدف تشجيع فتح أسواق جديدة للصادرات وتحسين تنافسيتها.
6. إلغاء شرط ضرورة الحصول علي اعتماد مستندات الشحن (AVALIZED) بواسطة بنك المستورد نسبة لصعوبة إيجاد مصارف خارجية مراسلة تقدم خدمات متكاملة في تعاملها مع المصارف السودانية .

ب. جانب الطلب

لترشيد الطلب على موارد النقد الأجنبي تم إصدار عدد من المنشورات والضوابط ، وشمل ذلك:

1. تحديد السلع ذات الأولوية وتوجيه الموارد لإستيرادها ، وذلك لتأمين احتياجات البلاد الضرورية من السلع الإستراتيجية و مدخلات الإنتاج.
2. حظر إستخدام طريقة الدفع المقدم بغرض الإستيراد بإستثناء الأدوية والمستلزمات الطبية.
3. حظر الإستيراد بدون تحويل قيمة (Nil Value) بإستثناء الإستيراد بموجب قانون الإستثمار .

4. تشديد وإحكام الضوابط المصرفية خاصة طرق دفع وتمويل الإستيراد بواسطة المصارف التجارية تقليلاً للطلب علي الواردات غير الضرورية ولإحلال الواردات. ونتيجة لذلك تحسن عجز الميزان التجاري من سالب 4.1 مليار دولار خلال 2017 إلى سالب 3.6 مليار دولار خلال 2018 بمعدل 13.1%

ج. إدارة أرصدة وإحتياطيات النقد الأجنبي

في إطار الجهود المبذولة لبناء إحتياطيات مقدرة من النقد الأجنبي وإدارتها بفعالية لتحسين موقف ميزان المدفوعات والمساعدة في إستقرار سوق النقد الأجنبي، تم إصدار عدد من الإجراءات الخاصة بترشيد إستخدامات موارد النقد الأجنبي علي رأسها متابعة بنك السودان المركزي لعمليات الإستيراد مباشرة و السماح بتصدير الذهب بواسطة أي شخص طبيعي أو معنوي وفق ضوابط منظمة بجانب الإجراءات الخاصة بسعر الصرف التي هدفت لتشجيع الصادر.

ثالثاً : محاور استقطاب و استخدامات الموارد:

(1) مجال إستقطاب الموارد :

هدفت السياسة إلى تشجيع المصارف والأوعية الإيداعية غير المصرفية على إستقطاب المدخرات عن طريق تبسيط الإجراءات المطلوبة لفتح الفروع الجديدة والحسابات، بالإضافة إلى تحسين جودة الخدمات المقدمة ونشر الوعي المصرفي، ومتابعة مراحل إعداد إستراتيجية الشمول المالي و تطوير تقارير الشمول المالي وإستخدامها كأداة لقياس تطور المؤسسات المالية والمصرفية وزيادة فعالية السياسة النقدية. وقد أسهمت السياسات التي تم تنفيذها في تحقيق الآتي:

- إرتفاع حجم الودائع المصرفية من 152.6 مليار جنيه بنهاية عام 2017 (منها 124.9 مليار بالعملة المحلية و 27.7 مليار بالعملة الأجنبية) إلى 350.3 مليار جنيه بنهاية عام 2018 (منها 210.5 مليار بالعملة المحلية و 139.8 مليار بالعملة الأجنبية) بنسبة 129.6%، ويعزي ذلك لأثر تغيرات سعر الصرف على الودائع الأجنبية والتي إرتفعت بنسبة 404.7%.

- ارتفاع عدد ماكينات الصرافة الآلية من 1,344 بنهاية عام 2017 إلى 1,596 بنهاية عام 2018 أي بنسبة قدرها 19%.
- زيادة عدد نقاط البيع من 3,905 بنهاية عام 2017 إلى 16,162 بنهاية عام 2018 بمعدل 314%.
- إرتفاع عدد فروع المصارف التجارية من 770 بنهاية عام 2017 إلى 801 فرع بنهاية عام 2018 بزيادة عدد 31 فروع. ، فيما ارتفع عدد التواكيل المصرفية من 63 توكيل بنهاية عام 2017 الى 70 توكيل بنهاية عام 2018 بنسبة زيادة 11%.
- إرتفع عدد فروع المصارف التي تعمل خلال عطلة السبت من 160 فرع بنهاية عام 2017 الى 163 فرع بنهاية عام 2018 بنسبة زيادة 2%، فيما ارتفع عدد الفروع التي تعمل خلال الفترة المسائية من 51 فرع بنهاية 2017 الى 95 بنهاية عام 2018 بنسبة زيادة 86%.
- زيادة عدد البطاقات المصرفية من 3.5 مليون بطاقة بنهاية عام 2017 إلى 4.0 مليون بنهاية عام 2018 بمعدل 14%.
- إرتفاع عدد بطاقات المحفظة الالكترونية من 796 ألف بطاقة بنهاية عام 2017 إلى 885 ألف بطاقة بنهاية عام 2018 بمعدل 11%.

(2) مجال إستخدامات الموارد:

هدفت السياسة في هذا المجال إلى توجيه إستخدامات الموارد المالية للمصارف نحو تحقيق أهداف وأولويات السياسات الكلية، وإشتملت الوسائل والآليات التي إستخدمها البنك المركزي على الآتي:

- تشجيع المصارف على التوسع في منح التمويل للقطاع الخاص بالتركيز على القطاعات ذات الأولوية والمتمثلة في الإنتاج الصناعي (الإستخراجي والتحويلي) مع التركيز على إنتاج وتصدير السلع التي تستهدف زيادة الصادرات وإحلال الواردات، مما أدى إلى إرتفاع رصيد التمويل المقدم للقطاع الخاص من 75.1 مليون جنيه بنهاية عام 2017 إلى 127.4 مليون جنيه بنهاية عام 2018 بنسبة 70%، حيث نالت فيها

قطاعات الزراعة والصناعة والتنقيب والتجارة الخارجية النصيب الأكبر من إجمالي التمويل الممنوح.

- حظر تمويل نشاط التجارة المحلية لإتاحة الفرصة لتمويل الأنشطة الأخرى، وتحجيم حصة التمويل الممنوح للحكومة الاتحادية علي أن تكون بحد أقصى 25% من محفظة تمويل المصارف القائمة بما في ذلك الأوراق المالية. ترتب على ذلك إنخفاض معدل نمو رصيد التمويل المقدم لقطاع التجارة المحلية بنسبة 8% في ديسمبر 2018 في ظل عدم إستيفاء الكثير من المصارف للنسبة المحددة للتمويل الحكومي.
- في جانب التمويل الأصغر تم رفع سقف التمويل الأصغر من 50 ألف جنيه إلى 100 ألف جنيه، بالإضافة إلى إعتماد قبول خطابات الضمان الصادرة عن وكالة ضمان التمويل الأصغر (تيسير) مما رفع حجم التمويل الممنوح من المصارف من 6.2 مليار جنيه بنهاية عام 2017 إلى 8.8 مليار جنيه بنهاية عام 2018، بنسبة 42%.
- بلغت نسبة التعثر للتمويل 3.2% بنهاية 2018 مقارنة ب 3.3% بنهاية 2017 مقارنة بالنسبة المستهدفه 4%.

رابعاً: محاور الإستقرار المالي والسلامة المصرفية

هدفت السياسات في هذا المحور إلى تحقيق الإستقرار المالي والمحافظة على السلامة المصرفية عن طريق الإشراف والرقابة على المصارف. وقد إشتل هذا المحور على الجوانب التالية :-

(1) تنظيم وتنمية الجهاز المصرفي

إستمر بنك السودان المركزي في تطبيق سياسات الشمول المالي لتوسيع مظلة الخدمات المالية لتشمل الفئات التي تفتقر إلى تلك الخدمات. وقد شرع بالشراكة مع شركاء القطاع المالي والمؤسسات المالية الدولية في إعداد استراتيجية الشمول المالي في السودان والتي تتضح في¹ إزدياد عدد فروع المصارف والمؤسسات المالية غير المصرفية العاملة بالسودان وإتساع الاليات والخدمات المصرفية الإلكترونية

¹. انظر الفصل الرابع من التقرير لمزيد من المعلومات.

المقدمة، إضافة إلى إرتفاع عدد حسابات العملاء بالمصارف من 5,458 ألف في ديسمبر 2017 إلى 6,373 ألف في ديسمبر 2018.

وفي جانب تطوير وترقية أداء وسلامة المصارف وبناء قدراتها، عمل البنك المركزي على تسهيل تطبيق المعايير والموجهات الإرشادية المتعلقة بإحتساب كفاية راس المال داخلياً وإدارة مخاطر السيولة حسب متطلبات بازل . كما تبني بنك السودان المركزي أدوات السياسة الإحترازية الكلية الخاصة بسلامة النظام المالي ككل وبدأ في إعداد تقرير الاستقرار المالي بصورة دورية بالإعتماد على المنهجيات والأدوات الحديثة مثل إختبارات الضغط لتحديد المخاطر وتقييم قدرة المصارف على تحمل الصدمات التي قد تتعرض لها.

في مجال مكافحة غسل الأموال وتمويل الإرهاب تواصلت الجهود في تحديث الضوابط التنظيمية والرقابية للمصارف والمؤسسات المالية بالتعاون مع صندوق النقد الدولي خاصة فيما يتعلق بالإلتزام وتطبيق إجراءات العناية الواجبة وذلك إستعداداً للجولة الثانية من التقييم المتبادل للسودان في العام 2020م، وقد تمثلت أهم الجهود في إصدار المنشورات والتعاميم وإعداد الموجهات الإرشادية وتحديث الضوابط التنظيمية التالية:

- التعميم الخاص بمتطلبات تفعيل برامج الإلتزام في مكافحة غسل الأموال وتمويل الإرهاب .
- التعميم الخاص بتعديل احد بنود متطلبات عمل مسؤول الإلتزام بالمصارف، إضافة إلى منشور متطلبات عمل مسؤول الإلتزام بالمؤسسات المالية غير المصرفية.
- المنشور الخاص بإبراز المستندات التي تحمل الرقم الوطني في كافة المعاملات مع الجمهور .
- مسودة الموجهات الإرشادية لمكافحة غسل الأموال وتمويل الإرهاب بالمصارف.
- مسودة تعديل لائحة الجزاءات الإدارية والمالية لتفعيل متطلبات مجموعة العمل المالي (FATF) الخاصة بالعقوبات .
- الضوابط التنظيمية والرقابية في مجال مكافحة غسل الأموال وتمويل الإرهاب للمصارف والمؤسسات المالية غير المصرفية كل على حده.
- إعتبار قانون مكافحة غسل الأموال وتمويل الإرهاب لسنة 2014م ضمن المرجعيات التي تستند عليها سياسات بنك السودان المركزي لعام 2019،

وإضافة سياسات عمليات مكافحة غسل الأموال وتمويل الإرهاب ضمن محور الاستقرار المالي والسلامة المصرفية.

– إختبار فعالية نظام مكافحة غسل الأموال وتمويل الإرهاب بالمصارف والمؤسسات المالية غير المصرفية في 84% من المصارف و 97% من المؤسسات المالية غير المصرفية .

(2) الرقابة المصرفية

هدفت سياسات بنك السودان المركزي في هذا الجانب الى تحقيق السلامة المالية للمصارف من خلال تعزيز الإلتزام بالمعايير الرقابية الدولية الصادرة من لجنة بازل ومجلس الخدمات المالية الإسلامية والإلتزام بمؤشرات السلامة المالية ورفع الكفاءة المالية وإحكام الرقابة المصرفية. وفيما يلي ملخصاً لأهم مؤشرات الأداء:-

بمقارنة الأداء نهاية عام 2017 ونهاية عام 2018، نجد الآتي:-

i. السلامة المالية للمصارف

- إنخفضت نسبة كفاية رأس المال من 16.2% إلى 9.9% ، علماً بأن النسبة المعيارية هي 12% كحد أدنى.
- إنخفضت نسبة التعثر من 3.3% الى 3.2%، مقارنة بالنسبة المعيارية 4% .
- إنخفضت نسبة مخصصات التمويل إلى الديون المتعثرة من 81.3% إلى 72%.
- إرتفعت نسبة العائد على الأصول (قبل الضريبة) من 3.8% إلى 4.7%.
- إرتفعت نسبة العائد على رأس المال (قبل الضريبة) من 48% إلى 94.7%.
- إرتفعت نسبة الأصول السائلة إلى إجمالي الأصول من 37.3% إلى 52.0%، علماً بأن النسبة المعيارية تتراوح بين 30-40%.

ii. الميزانية الموحدة للمصارف

- إرتفعت نسبة إجمالي الودائع إلى إجمالي الخصوم من 66.3% إلى 68.4%.
- إنخفضت نسبة رأس المال والإحتياطيات إلى الخصوم من 10.8 إلى 6.9%.
- إنخفضت نسبة التمويل إلى إجمالي الأصول من 48.7% إلى 37.4%.
- إنخفضت نسبة التمويل إلى إجمالي الودائع من 73.5% إلى 54.8%.

iii. الاستعلام والتصنيف الائتماني

هدفت السياسات في هذا الجانب إلى توفير معلومات العملاء الديموغرافية والمالية للمصارف ومؤسسات التمويل الأصغر وتطوير قاعدة بيانات وكالة الاستعلام والتصنيف الائتماني، والإستمرار في نشر ثقافة التصنيف الائتماني حيث تم تحقيق الآتي:-

- تم إصدار الرمز الائتماني لعدد 319,100 عميل خلال عام 2018 مقارنة ب 154,508 عميل خلال عام 2017 بنسبة زيادة 107%، عليه ارتفع العدد الكلي للرموز الائتمانية المصدرة الى 1,382,878 بنهاية عام 2018 مقارنة ب 1,063,778 بنهاية عام 2017 , بمعدل تغيير 30%.
- تم إجراء عدد 454,067 تقرير استعلام خلال عام 2018 مقارنة بـ 453,734 تقرير استعلام خلال عام 2017، وبلغ العدد الكلي التراكمي للإستعلامات 2,281,146 إستعلام بنهاية عام 2018 مقارنة بـ 1,827,079 إستعلام بنهاية عام 2017 بمعدل تغيير 24.9%.
- تم تعديل قانون وكالة الإستعلام والتصنيف الائتماني بحيث أصبح يمكنه إستيعاب المؤسسات المالية غير المصرفية وشركات البيع بالتقسيط، حيث إلترمت 10 مؤسسات تمويل أصغر من أصل 37 مؤسسة بإرسال بياناتها المالية.

خامساً: محور نظم الدفع والتقنية المصرفية

هدفت السياسات في هذا المحور إلى الدفع بعملية التحول نحو الإقتصاد غير النقدي من خلال تطوير نظم الدفع وزيادة إنتشارها، والتوسع في النظم والمعدات الإلكترونية الحديثة والمتطورة في مجالي الدفع والتسويات حيث تم الآتي:-

- أ. التصديق لعدد 27 شركة لتقديم خدمات الدفع الإلكتروني لتوسيع دائرة الخدمات المصرفية الإلكترونية من غير فروع بنكية (Branchless Banking) وعبر شبكات الوكلاء علي النحو التالي:

- عدد 8 شركات تقدم تطبيقات الهاتف.

- عدد 9 شركات تقدم خدمة نقاط البيع
 - عدد 3 شركات تقدم منصة للتجارة الإلكترونية .
 - شركة واحدة تقدم خدمات المحفظة الإلكترونية.
 - عدد 6 شركات تقدم تطبيق تنظيم محول القيود.
- ب. بلغ عدد نقاط البيع (16,162) ماكينة حتى نهاية عام 2018 بزيادة (313.9%) عن نهاية عام 2017م .
- ج. بلغ عدد المصارف المشاركة في نظام الدفع عبر الموبايل 8 مصارف وحجم طلبها للنقود الالكترونية حتى نهاية العام الحالي 391,742,372 جنيه وعدد المشتركين في الخدمة حوالي 5.6 مليون مشترك بنسبة زيادة (96.9%) عن نهاية عام 2017م.
- د. السماح بقبول إستخدام البطاقات العالمية المعروفة وإجراءات التسويات الخاصة بمعاملاتها وإصدار المعايير والمواصفات للإرتباط بأنظمة البطاقات العالمية و تعميمها للمصارف.
- هـ. التعاقد مع شركة تدقيق عالمية من مجلس معايير تأمين بيانات بطاقات نظم الدفع لتقييم أنظمة الدفع القومية المملوكة لبنك السودان المركزي بالتعاون مع الجهات ذات الصلة.
- و. تنفيذ حملات إعلامية قومية توعوية لانظمة الدفع الإلكترونيه القومية تضمنت مهرجان للتسوق عبر وسائل الدفع الإلكتروني وإقامة سوق دفع مخفض باستخدام الدفع الإلكتروني بالإضافة الى المشاركة فى أسبوع التقنية المصرفية بهدف دعم إستخدام المنتجات المصرفية الإلكترونية المتاحة كالنقود الإلكترونية و تعزيز الثقة فيها.

جدول رقم (1-2)
عدد المعاملات في نظام الدفع عبر الموبايل خلال عامي 2017 و 2018

معدل الزيادة	حجم المعاملات بالجنيه		معدل الزيادة	عدد المعاملات		معاملات المشتركين
	2018	2017		2018	2017	
%985.5	1,061,842,928	97,813,118	%235.9	4,433,136	1,319,739	خدمات (شحن رصيد - دفع فواتير- تحويلات مالية...الخ)
%681	1,073,751,065	137,458,334	%143.2	2,049,353	842,632	الايداعات والسحوبات

جدول رقم (2-2)
أنظمة الدفع بنهاية كل من عامي 2017 و 2018

التاريخ	عدد البطاقات المصرفية	عدد بطاقات المحفظة الالكترونية	عدد الحسابات في نظام الدفع عبر الموبايل	عدد الصرافات الآلية	عدد نقاط البيع
2017/12/31م	3,487,986	796,056	2,842,056	1,344	3,905
2018/12/31م	3,962,127	885,064	5,596,482	1,596	16,162
نسبة الزيادة	%13.6	%11.2	%96.9	%18.8	%313.9

سادساً: التمويل الأصغر والصغير والمتوسط

إستهدفت السياسات في هذا المحور تحقيق التنمية الإقتصادية والإجتماعية وخفض حدة الفقر من خلال توظيف نسبة لا تقل عن 15% من المحفظة التمويلية المنفذة خلال العام لكل مصرف للتمويل الأصغر و الصغير والمتوسط، سواءً بالتمويل المباشر بالجملة لمؤسسات التمويل الأصغر أو التمويل الفردي لعملائها أو عبر المحافظ المشتركة، وفي هذا الإطار فقد تمثلت أهم مؤشرات الأداء الفعلي في الآتي :

1. إرتفاع عدد مؤسسات التمويل الأصغر من 38 مؤسسة بنهاية عام 2017 إلى 44 مؤسسة بنهاية عام 2018 بنسبة زيادة بلغت 16%.
2. إرتفاع عدد عملاء التمويل الأصغر بالمصارف والمؤسسات من 1.7 مليون عميل بنهاية عام 2017 إلى 2.07 مليون عميل بنهاية عام 2018 بنسبة زياده 22%.
3. إرتفاع حجم التمويل الأصغر بالمصارف من 6,197 مليون جنية بنهاية ديسمبر من عام 2017م إلى 8,797.54 مليون جنية بنهاية ديسمبر من عام 2018 بنسبة زيادة بلغت 42% .
4. إرتفاع حجم التمويل الأصغر القائم بمؤسسات التمويل الأصغر من 1,343.26 مليون جنية بنهاية ديسمبر 2017م الي 2,472.02 مليون جنية بنهاية ديسمبر 2018م بمعدل 84%.

5. إرتفاع حجم الضمان المقدم من وكالة ضمان التمويل الأصغر (تيسير) للتمويل الممنوح من المصارف لمؤسسات التمويل الأصغر من مبلغ 196.2 مليون جنيه في ديسمبر 2017م الى مبلغ 338.7 مليون جنيه في ديسمبر 2018م بنسبة 73%، حيث ارتفع عدد المؤسسات المضمونة بالوكالة من 18 مؤسسة بنهاية عام 2017م الى عدد 32 مؤسسة بنهاية العام حيث تم اصدار 28 خطابات ضمان في 2017م و37 خطاب ضمان في 2018م.

6. بلغ حجم التمويل بالجملة القائم من بنك السودان المركزى لمؤسسات و مصارف التمويل الأصغر مبلغ 733.52 مليون جنيه بنهاية عام 2018م مقارنة بمبلغ 540 مليون جنيه بنهاية عام 2017م بنسبة زيادة 36%، كما إرتفعت المساهمات الرأسمالية للبنك المركزي في مؤسسات التمويل الأصغر من 42.5 مليون جنيه في عام 2017م الى 47.5 مليون جنيه بنهاية عام 2018م بنسبة زيادة 12%.

7. ارتفع رأس مال محفظة تمويل الخريجين الثالثة المدفوع الي 95.5 مليون جنيه في عام 2018 مقارنة بمبلغ 85.8 مليون جنيه بنهاية عام 2017م، و التي يبلغ رأس مالها المصرح به مبلغ 150 مليون جنيه وقد بلغت مساهمة بنك السودان المركزي فيها مبلغ 40 مليون جنيه تمثل 42% من رأس المال المدفوع.

8. تمويل الموسم الزراعي 2018 - 2019 بإدخال التقنية عبر مؤسسات التمويل الأصغر من موارد بنك السودان المركزي و حساب الشراكة (البنك الاسلامي للتنمية جدة و الصندوق العربي للانماء الاقتصادي و الاجتماعي) بمبلغ 52,9 مليون جنيه بنهاية عام 2018م، كما تمت الموافقة علي المساهمة في محفظة دعم المحصولات الزراعية بمبلغ 3 مليون جنيه مع فروع المصارف بولاية جنوب دارفور لتمويل الموسم الزراعي .

9. إستقرت نسبة التمويل الأصغر من إجمالي المحفظة الكلية بالمصارف عند 5% بنهاية العامين 2017 و 2018م.

10. بلغت نسبة التعثر في مؤسسات التمويل الأصغر 3.91% العام 2018 مقارنة بنسبة 7.7 % بنهاية العام 2017.

سابعاً : محور تطوير و تعميق أسلمة الجهاز المصرفي

هدف هذا المحور إلى تطوير وتعميق أسلمة الجهاز المصرفي والمؤسسات المالية بتفعيل دور الهيئة العليا للرقابة الشرعية ونظيراتها بالمصارف والمؤسسات المالية، والالتزام بالتطبيق العملي للموجهات الفقهية للمعاملات فيما يتعلق بتفعيل سوق مابين المصارف وإبتكار أدوات مالية جديدة تساعد في إدارة السياسة النقدية، بجانب إعداد المرشد الفقيه لصيغ التمويل المختلفة.

الأداء الفعلي:

1. في مجال الفتاوى¹ أصدرت الهيئة اربع فتاوى على النحو التالي :

- فتوى بشأن زكاة الودائع المصرفية.
 - فتوى بشأن المنشور رقم (2018/1م) الخاص بالتمويل العقاري للسودانيين العاملين بالخارج.
 - فتوى بشأن مسابقة بنك الخرطوم الرمضانية(بنكك).
 - فتوى بشأن إصدار صندوق الذهب الاستثماري(تبر).
2. أعدت الهيئة مرشدين فقهيين للإجارة والإعتمادات المستندية، كما تم تنقيح المرشد الفقهي للمرابحة للأمر بالشراء.

1 لمزيد من التفاصيل انظر موقع الهيئة العليا للرقابة الشرعية على الانترنت <http://www.hssb.gov.sd/>

الفصل الثالث

عرض النقود

عرض النقود

يشمل التعريف الواسع لعرض النقود (M2) كلاً من العملة لدى الجمهور والودائع تحت الطلب، بالإضافة إلى شبه النقود (الهوامش على خطابات الإعتمادات المستندية وعلى خطابات الضمان والودائع لأجل والودائع الإستثمارية بالعملة المحلية والأجنبية). بينما يقتصر مفهوم عرض النقود بمعناه الضيق (M1) العملة لدى الجمهور والودائع تحت الطلب فقط.

يستعرض هذا الفصل أهم تطورات عرض النقود والعوامل المؤثرة فيه، بالإضافة إلى التغيرات في القاعدة النقدية والمضاعف النقدي وسرعة دوران النقود والتعمق النقدي.

أولاً: عرض النقود (M2)

يوضح الجدول (1-3) عرض النقود والعوامل المؤثرة فيه بنهاية كل من عامي 2017 و2018، فيما تبين الأشكال (1-3) و (2-3) مكونات عرض النقود بنهاية كل من عامي 2017 و 2018.

جدول (1-3)

عرض النقود والعوامل المؤثرة فيه بنهاية كل من عامي 2017 و 2018

البند	الأعوام	2017	*2018	التغير	معدل التغير (%)
أ/ عرض النقود (M2) (2+1)		203,367.5	430,786.0	227,418.5	111.8
1 / وسائل الدفع الجارية (M1)		121,000.5	232,443.8	111,443.3	92.1
العملة لدى الجمهور		61,455.0	112,832.2	51,377.2	83.6
ودائع تحت الطلب **		59,545.5	119,611.6	60,066.1	100.9
2/ شبه النقود		82,367.0	198,342.2	115,975.2	140.8
عملة محلية		59,840.3	92,647.1	32,806.8	54.8
عملة أجنبية		22,526.7	105,695.1	83,168.4	369.2
ب/ العوامل المؤثرة في عرض النقود (III+ II +I)					
I - صافي الأصول الأجنبية		(40,242.4)	(287,099.4)	(246,857.0)	613.4
II - إعادة التقييم		35,354.4	532,392.3	497,037.9	1405.9
III - صافي الأصول المحلية		208,255.6	185,493.1	(22,762.5)	(10.9)
1. إستحقاقات الجهاز المصرفي على القطاع العام		100,992.8	150,322.8	49,330.0	48.8
1-1 الحكومة المركزية (صافي)		76,439.1	116,993.3	40,554.2	53.1
2-1 المؤسسات العامة		24,553.6	33,329.5	8,775.9	35.7
2. إستحقاقات الجهاز المصرفي على القطاع الخاص		79,854.1	139,116.4	59,262.3	74.2
3. صافي البنود الأخرى		27,408.8	(103,946.1)	(131,354.9)	(479.2)

البند	الأعوام	2017	*2018	التغير	معدل التغير (%)
المجموع (ب) = (أ)		203,367.5	430,786.0		
ج/ مؤشرات عرض النقود					
العملة لدى الجمهور / عرض النقود (%)		30.2	26.2		
الودائع تحت الطلب / عرض النقود (%)		29.3	27.8		
شبه النقود / عرض النقود (%)		40.5	46.0		
د/ مؤشرات العوامل المؤثرة على عرض النقود					
صافي الأصول الأجنبية/ عرض النقود		(19.8)	(66.6)		
إعادة التقييم / عرض النقود		17.4	123.6		
صافي الأصول المحلية/ عرض النقود		102.4	43.1		

المصدر: بنك السودان المركزي - إدارة الإحصاء

* بيانات أولية

** تشمل الودائع الجارية في المصارف والودائع الجارية للحكومات الولائية والمحلية والمؤسسات العامة في بنك السودان المركزي.

شكل (1-3)

مكونات عرض النقود بنهاية عام 2017

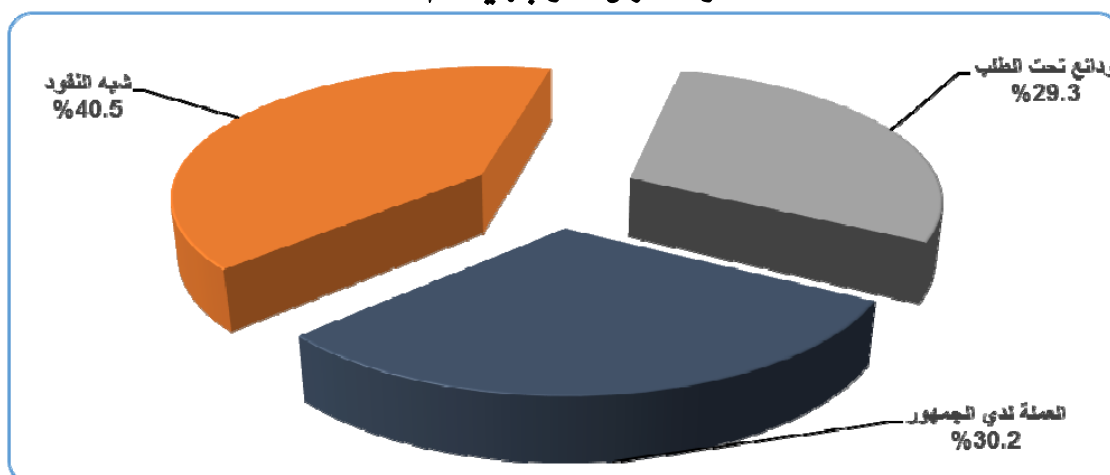

شكل (2-3)

مكونات عرض النقود بنهاية عام 2018

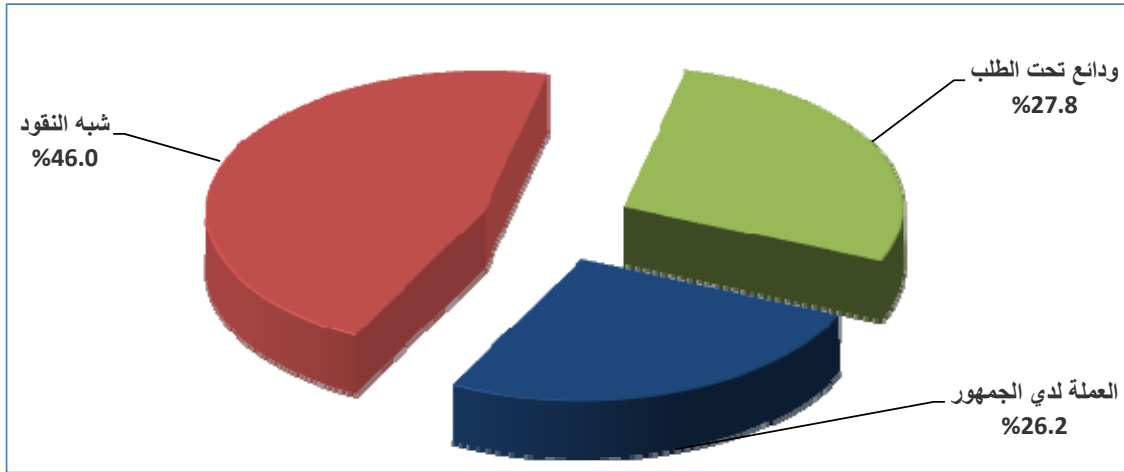

يتضح من الجدول (1-3) والشكلين (1-3) و (2-3) أنه بمقارنة الأداء النقدي بنهاية عام 2018 بالنسبة لنهاية عام 2017 فقد حدث إرتفاع في عرض النقود من 203,367.5 مليون جنيه عام 2017 إلى 430,786.0 مليون جنيه بمعدل 111.8% مقارنة بمعدل 68.4% في العام السابق ، وذلك نتيجةً لإرتفاع بند إعادة تقييم الأصول والخصوم نسبة لتحريك سعر الصرف من 6.7 جنيه سوداني للدولار في ديسمبر 2017 إلى 18 جنيه سوداني للدولار ثم إلى 47.6 خلال العام 2018، كما ارتفعت المبالغ المدفوعة بواسطة بنك السودان المركزي لمقابلة إلتزامات الحكومة المركزية ، بالإضافة الى إرتفاع التمويل المصرفي المقدم للقطاع الخاص .

أما بالنسبة لوسائل الدفع الجارية فقد إرتفعت بمبلغ 111,443.2 مليون جنيه نتيجة لإرتفاع العملة لدى الجمهور بمبلغ 51,377.2 مليون جنيه والودائع تحت الطلب بمبلغ 60,066.1 مليون جنيه بمعدل 83.6% و 100.9% على التوالي. وفي نفس الوقت إرتفع شبه النقود بمبلغ 115,975.2 مليون جنيه نسبة إلى إرتفاع ودائع العملة المحلية بمبلغ 32,806.8 مليون جنيه بمعدل 54.8% وودائع العملة الأجنبية بمبلغ 83,168.4 مليون جنيه بمعدل 369.2%، والتي ارتفعت أساساً للتغير في سعر الصرف.

عرض النقود والتضخم خلال الفترة من 2013 وحتى 2018م

يعتبر التضخم ظاهرة نقدية ، حيث أن التوسع النقدي يقابله بالضرورة إرتفاع في معدلات التضخم كما أن هنالك علاقة طردية بين التضخم وعرض النقود وهو ما يعرف بالنظرية الكمية للنقود.

يوضح الشكل (3 - 3) معدل نمو عرض النقود و معدل التضخم للفترة 2013-2018.

شكل (3-3)

معدل نمو عرض النقود والتضخم للفترة (2013 - 2018)

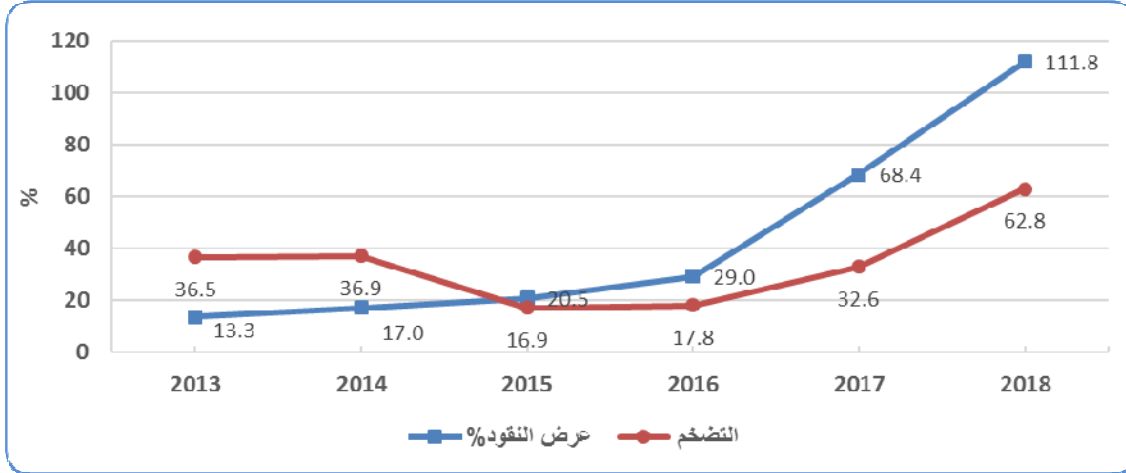

يتضح من الشكل (3-3) أن إرتفاع معدل نمو عرض النقود صحبه إرتفاعً موازي في معدلات التضخم. ففي عامى 2013-2014م كان هنالك إرتفاعً تدريجي في كلاً من معدل نمو عرض النقود ومعدل التضخم ، أما في عام 2015 فقد إرتفع معدل نمو عرض النقود بينما إنخفض معدل التضخم بصورة كبيرة ويرجع ذلك إلى طريقة إحتساب معدل التضخم حيث يتم مقارنة السنة الحالية بالسنة الماضية والتي إرتفع فيها معدل التضخم ارتفاعاً كبيراً ، كما إرتفع معدل التضخم في الفترة من 2016-2018م كنتيجة للتوسع النقدي الكبير.

(1) العوامل المؤثرة في عرض النقود :

تشمل العوامل المؤثرة في عرض النقود كلاً من صافي الأصول الأجنبية وصافي الأصول المحلية وبند إعادة التقييم. يتضح من الجدول (1-3) إنخفاض بند صافي الأصول الأجنبية (أصول الجهاز المصرفي بالعملة الأجنبية ناقصاً الخصوم بالعملة الأجنبية) من سالب 40,242.4 مليون جنيه إلى سالب 287,099.4 مليون جنيه نتيجةً لإنخفاض صافي الأصول الأجنبية لبنك السودان المركزي (حيث إرتفعت إلتزاماته الخارجية بمعدل 588.9% بسبب تحريك سعر الصرف من 6.7 في ديسمبر 2017 إلى 47.6 للجنيه السوداني مقابل الدولار في ديسمبر 2018)، هذا بالرغم من إرتفاع صافي الأصول الأجنبية للمصارف التجارية بمعدل 172.3%. وذلك نتيجةً لزيادة أصولها وخصومها الأجنبية معاً .

وخلال نفس الفترة انخفض صافي الأصول المحلية من 208,255.6 مليون جنيه إلى 185,493.1 مليون جنيه بنهاية 2018 بمعدل 10.9%، نسبةً لإنخفاض صافي البنود الأخرى بمبلغ 131,354.9 مليون جنيه ، نتيجة لارتفاع بند الخصوم الأخرى الذي نتج عن التغير في سعر الصرف.

إرتفع بند إعادة التقييم¹ من 35,354.4 مليون جنيه إلى 532,392.3 مليون جنيه بنهاية 2018 بمعدل 1405.9% نتيجةً للتغيرات في سعر الصرف.

(2) معدل نمو عرض النقود خلال الفترة 2013—2018؛

يوضح الشكل (3 - 4) معدل نمو عرض النقود للفترة 2013—2018.

شكل (3-4)

معدل نمو عرض النقود للفترة 2013 - 2018

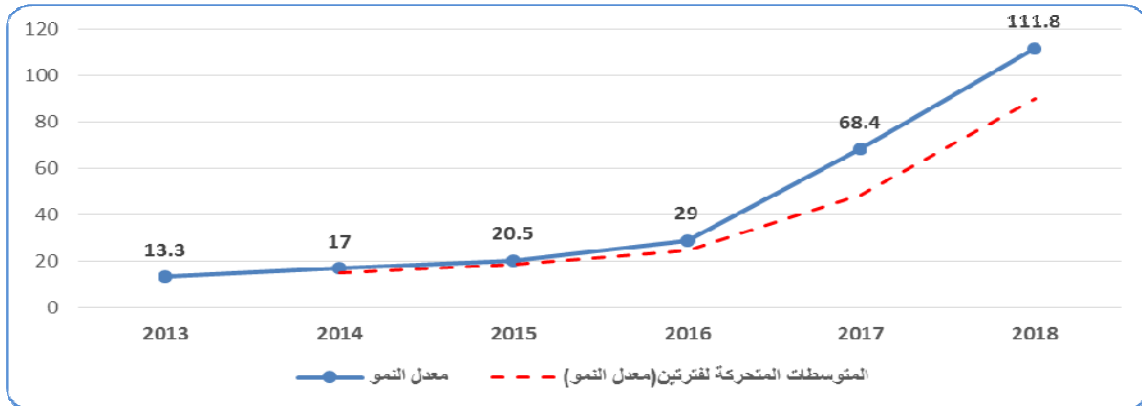

يوضح الشكل (3-4) الاتجاه العام لمنحنى المتوسطات المتحركة لمعدل نمو عرض النقود ، والذي يميل للإرتفاع التدريجي للفترة من 2013-2016 ، ويعود الإرتفاع بنهاية كل من الأعوام 2014 -2017 للزيادة في كلٍ من التمويل المقدم من المصارف التجارية للقطاع الخاص، وفروقات سعر دعم القمح وفرق سعر شراء وتخصيص عائدات الذهب للحكومة المركزية. أما الإرتفاع الكبير في المنحنى بنهاية عام 2018 فيعود إلى إرتفاع بند إعادة تقييم الأصول والخصوم نتيجة لتحريك سعر الصرف من 6.9 جنيه بنهاية عام 2017 إلى 47.5 جنيه مقابل الدولار بنهاية عام 2018.

(3) أهم مصادر التوسع النقدي

يوضح الجدول (2-3) أهم مصادر التوسع النقدي بنهاية كلٍ من عامي 2017 و 2018.

1 تعني ناتج إعادة تقييم الأصول والخصوم الأجنبية بالعملة المحلية نتيجة لتغيرات سعر الصرف.

جدول (2-3)

أهم مصادر التوسع النقدي بنهاية كل من عامي 2017 و 2018

(مليون جنيه)

البيان	2017	2018*	التغيير	%	نسبة المساهمة في التوسع في عرض النقود (%)
بنك السودان المركزي:					
إعادة تقييم الأصول والخصوم	36,398.0	534,915.0	498,517.00	1,369.6	219.2
إستدانة مؤقتة للحكومة ¹	14,753.3	56,138.0	41,384.70	280.5	18.2
فرق سعر شراء و بيع الذهب(1)	31,129.5	39,183.0	8,053.50	25.9	3.5
المصارف التجارية:					
تمويل القطاع الخاص	75,060.0	127,415.6	52,355.60	69.8	23.0

المصدر: بنك السودان المركزي- إدارة الإحصاء

* بيانات أولية

(1) فرق السعر الناتج عن شراء الذهب بسعر وتخصيص عائداته بسعر أقل للحكومة المركزية لإستيراد السلع الاستراتيجية.

من أهم أسباب التوسع النقدي خلال عام 2018 إرتفاع بند إعادة تقييم الأصول والخصوم نتيجة لتحريك سعر الصرف من 18.0 إلى 47.6 للجنيه السوداني مقابل الدولار ، إرتفاع التمويل الممنوح من بنك السودان المركزي للحكومة المركزية والتمويل الممنوح من المصارف التجارية للقطاع الخاص .

ففي جانب بنك السودان المركزي إرتفع بند إعادة تقييم الأصول والخصوم من 36,398.0 مليون جنيه إلى 534,915.0 مليون جنيه ونسبة مساهمة قدرها 219.2% من إجمالي التوسع النقدي الذي حدث خلال العام 2018 ، كما إرتفع رصيد المديونية المؤقتة الممنوحة للحكومة المركزية من 14,753.3 مليون جنيه إلى 56,138.0 مليون جنيه بمعدل 280.5 % بنسبة مساهمة قدرها 18.2% من إجمالي التوسع النقدي في عام 2018 . هذا بالإضافة إلى إرتفاع بند فروقات سعر شراء وتخصيص الذهب للحكومة المركزية من 31,129.5 مليون جنيه إلى 39,183.0 مليون جنيه بمعدل 25.9 % ، ونسبة مساهمة قدرها 3.5% من إجمالي الزيادة الكلية في عرض النقود في عام 2018.

أما في جانب المصارف التجارية فقد إرتفع حجم التمويل المقدم للقطاع الخاص من 75,060.0 مليون جنيه إلى 127,415.6 مليون جنيه بمعدل 69.8% ، ونسبة مساهمته 23.0% من إجمالي الزيادة في عرض النقود.

إضافة إلى هذه العوامل هنالك عوامل مؤثرة أخرى مرتبطة بالأصول الأجنبية غير أن تأثيرها إنكماشى (كما يظهر في الجدول (1-3)).

¹ أتم خصم إلتزامات الحكومة للعام 2018 من حساب الإستدانة المؤقتة حسب الإتفاق الذى تم عند إجازة الموازنة.

ثانياً: القاعدة النقدية (النقود الاحتياطية)

تشمل القاعدة النقدية كلاً من العملة المتداولة الموجودة خارج بنك السودان المركزي (وتتكون من العملة لدى الجمهور والعملة لدى المصارف التجارية) بالإضافة إلى إحتياطي المصارف التجارية طرف بنك السودان المركزي والودائع المضمنة في عرض النقود ببنك السودان المركزي.

تمثل القاعدة النقدية الهدف التشغيلي الرئيس لبنك السودان المركزي الذي تدار بواسطته السياسة النقدية سواء كانت توسعية أو إنكماشية. وتتحكم العلاقة بين القاعدة النقدية والمضاعف النقدي في التأثير النهائي لتلك العمليات على حجم السيولة الكلية (عرض النقود).

يوضح الجدول (3-3) القاعدة النقدية والأصول المقابلة لها بنهاية كل من عامي 2017 و 2018، كما يوضح الشكل (4-3) مكونات القاعدة النقدية بنهاية عام 2018.

جدول (3-3)

القاعدة النقدية والأصول المقابلة لها بنهاية كل من عامي 2017 و 2018

(مليون جنيه)

البند	الأعوام	2017	*2018	التغير	معدل التغير %
أ/ الأصول		107,496.9	290,806.3	183,309.40	170.5
1. صافي الأصول الأجنبية		(43,866.2)	(296,966.6)	(253,100.40)	577.0
2. إعادة التقييم		36,398.0	534,915.0	498,517.00	1,369.6
3. صافي الأصول المحلية		114,965.2	52,857.9	(62,107.30)	(54.0)
3-1 صافي مستحقات على الحكومة (مستحقات - ودائع)		58,975.8	94,865.2	35,889.40	60.9
3-1-1. مستحقات على الحكومة		63,777.1	112,737.6	48,960.50	76.8
3-1-2. ودائع الحكومة		4,801.3	17,872.5	13,071.20	272.2
3-2. مستحقات على مصارف تجارية		16,651.0	19,892.1	3,241.10	19.5
3-3. مستحقات على مؤسسات عامة		1,480.0	4,742.7	3,262.70	220.5
4-3. أدوات إدارة السيولة (شهاب)**		0.0	1,650.0	1,650.00	
3-5. صافي بنود أخرى		37,858.4	(68,292.0)	(106,150.40)	(280.4)
مجموع الأصول = (3+2+1) = الخصوم		107,496.9	290,806.3	183,309.40	170.5
ب/ الخصوم (القاعدة النقدية)		107,496.9	290,806.3	183,309.40	170.5
1. العملة المتداولة خارج بنك السودان المركزي		65,240.8	113,921.6	48,680.80	74.6
1-1 لدى الجمهور		61,455.0	112,832.2	51,377.20	83.6
1-2 لدى المصارف التجارية		3,785.8	1,089.4	(2,696.40)	(71.2)
2. إحتياطي المصارف طرف بنك السودان المركزي		38,990.0	161,213.8	122,223.80	313.5
3. الودائع المضمنة في عرض النقود طرف بنك السودان المركزي***		3,266.0	15,670.9	12,404.90	379.8

المصدر: بنك السودان المركزي- إدارة الإحصاء

* بيانات أولية

** شهادات إجارة بنك السودان المركزي

*** ودائع الحكومات الولائية والمحلية والمؤسسات العامة طرف بنك السودان المركزي

شكل (3-5)

مكونات القاعدة النقدية بنهاية عام 2018

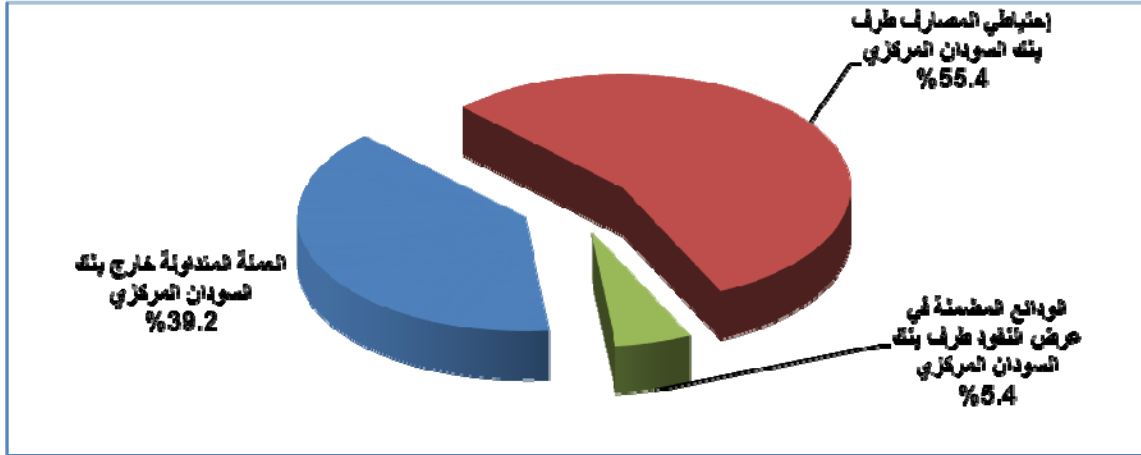

(1) الأصول :

التغير الذي حدث في الأصول منذ نهاية عام 2017 إلى نهاية عام 2018 كان كالآتي:-

إرتفعت الأصول المقابلة للقاعدة النقدية من 107,496.9 مليون جنيه إلى 290,806.3 مليون جنيه بمعدل 170.5%، ويعزى ذلك لارتفاع بند إعادة التقييم من 36,398.0 مليون جنيه إلى 534,915 مليون جنيه بمعدل 1,369.6% نتيجة للتغير في سعر الصرف، وإنخفاض صافي الأصول المحلية من 114,965.2 مليون جنيه إلى 52,857.9 مليون جنيه بمعدل 54.0% نسبةً لإنخفاض صافي البنود الأخرى من 37,858.4 مليون جنيه إلى سالب 68,292.0 مليون جنيه بمعدل 280.4% والذي نتج من ارتفاع الخصوم الأخرى بسبب التغير في سعر الصرف.

إنخفض صافي الأصول الأجنبية من سالب 43,866.2 مليون جنيه إلى سالب 296,966.6 مليون جنيه بمعدل 577.0% نتيجةً لارتفاع الخصوم الأجنبية بسبب تحريك سعر الصرف.

(2) الخصوم :

أما تطورات الخصوم منذ نهاية عام 2017 إلى نهاية عام 2018 فقد كانت كالآتي:-

إرتفعت جملة إحتياطيات المصارف طرف بنك السودان المركزي (الإحتياطي النقدي القانوني ورصيد الحساب الجاري) من 38,990.0 مليون جنيه إلى 161,213.8 مليون جنيه بمعدل 313.5%. كما إرتفعت العملة المتداولة خارج بنك السودان المركزي (تشمل العملة لدى الجمهور والعملة طرف المصارف التجارية) من 65,240.8 مليون جنيه إلى 113,921.6 مليون جنيه بمعدل 74.6%، نتيجة للزيادة في حجم العملة المصدرة من 67,404.2 مليون جنيه إلى 114,405.1 مليون جنيه بمعدل 69.7% ؛ وذلك لتلبية طلب الجمهور المتزايد على السحب النقدي

ومعالجة ازمة السيولة النقدية التي حدثت في الاقتصاد خلال العام 2018 ، وإرتفعت ودائع الحكومات الولائية والمحلية والمؤسسات العامة المضمنة في عرض النقود من 3,266.0 مليون جنية إلى 15,670.9 مليون جنية بمعدل 379.8% نتيجة لتأثير التغير في سعر الصرف.

ثالثاً: المضاعف النقدي وسرعة دوران النقود والتعمق النقدي

يوضح الجدول (4-3) والأشكال (6-3) و(7-3) سرعة دوران النقود والتعمق النقدي خلال الفترة 2013-2018، بينما يوضح الشكل (5-3) المضاعف النقدي لعامي 2017 و2018 بصورة ربع سنوية.

جدول (4-3)

المضاعف النقدي وسرعة دوران النقود والتعمق النقدي للفترة 2014 - 2018

البند	الأعوام	2014	2015	2016	2017	*2018
المضاعف النقدي ⁽¹⁾		1.837	1.820	1.841	1.892	1.481
سرعة دوران النقود ⁽²⁾ (عدد مرات)		6.121	6.225	5.526	4.051	2.853
التعمق النقدي ⁽³⁾		0.163	0.161	0.181	0.247	0.351
(أ) العملة لدى الجمهور/ الناتج المحلي الإجمالي		0.049	0.047	0.058	0.075	0.092
(ب) الودائع ⁽⁴⁾ / الناتج المحلي الإجمالي		0.114	0.113	0.123	0.172	0.097

المصدر: بنك السودان المركزي - إدارة الإحصاء

* بيانات أولية

(1) المضاعف النقدي = عرض النقود بمعناه الواسع / القاعدة النقدية

(2) سرعة دوران النقود = الناتج المحلي الإجمالي بالأسعار الجارية / عرض النقود بمعناه الواسع

(3) التعمق النقدي = عرض النقود بمعناه الواسع / الناتج المحلي الإجمالي بالأسعار الجارية

(4) تشمل الودائع الجارية وودائع شبه النقود

شكل (6-3)

المضاعف النقدي للفترة مارس 2016 - ديسمبر 2018

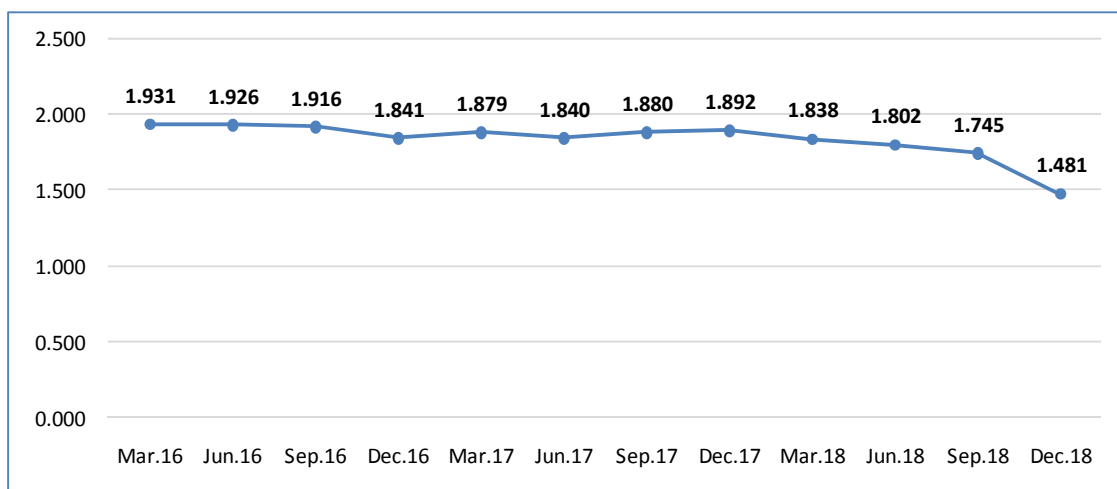

يستخدم المضاعف النقدي كمؤشر لقياس مقدرة المصارف على توليد النقود في الإقتصاد الوطني، ويتضح من الشكل (3-5) إنخفاض المضاعف النقدي بنهاية عام 2018، نتيجة لزيادة القاعدة النقدية بمعدل أكبر من معدل الزيادة في عرض النقود.

شكل (3-7)

سرعة دوران النقود للفترة 2013 – 2018

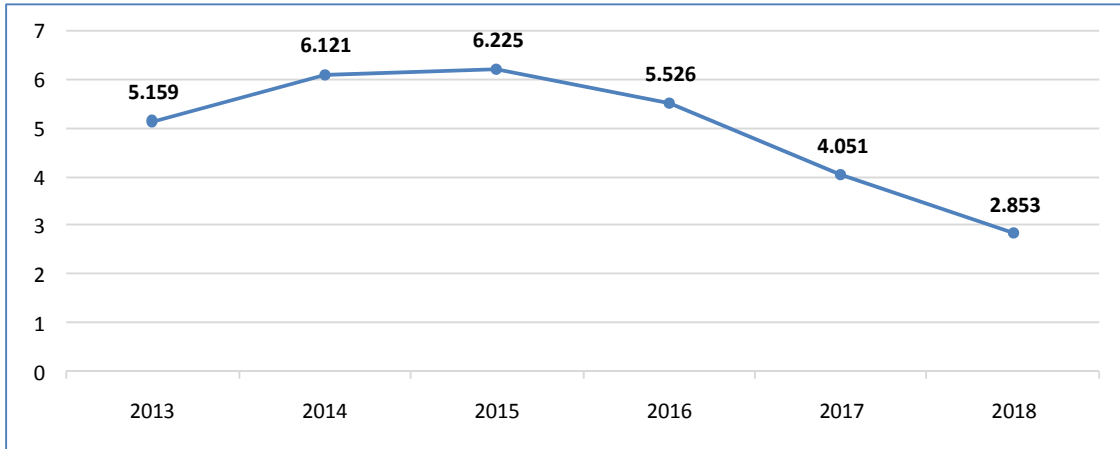

تمثل سرعة دوران النقود عدد المرات التي يتم فيها تبادل الوحدة من النقود لتسوية المعاملات والمبادلات الإقتصادية خلال فتره زمنية محدده، وترتبط عكسياً مع عرض النقود وطردياً مع الناتج المحلي الإجمالي. يتضح من الشكل (3-6) إرتفاع سرعة دوران النقود في عامي 2014 و 2015 مقارنة بالعام 2013 ، وذلك نتيجة لإرتفاع الناتج المحلي الإجمالي بالأسعار الجارية بمعدل أكبر من إرتفاع عرض النقود بمعناه الواسع ، بينما إنخفضت سرعة دوران النقود في عامي 2017 و 2018 نتيجة لإرتفاع عرض النقود بمعناه الواسع بنسبة أكبر من إرتفاع الناتج المحلي الإجمالي بالأسعار الجارية.

شكل (8-3)
التعمق النقدي للفترة 2013-2018

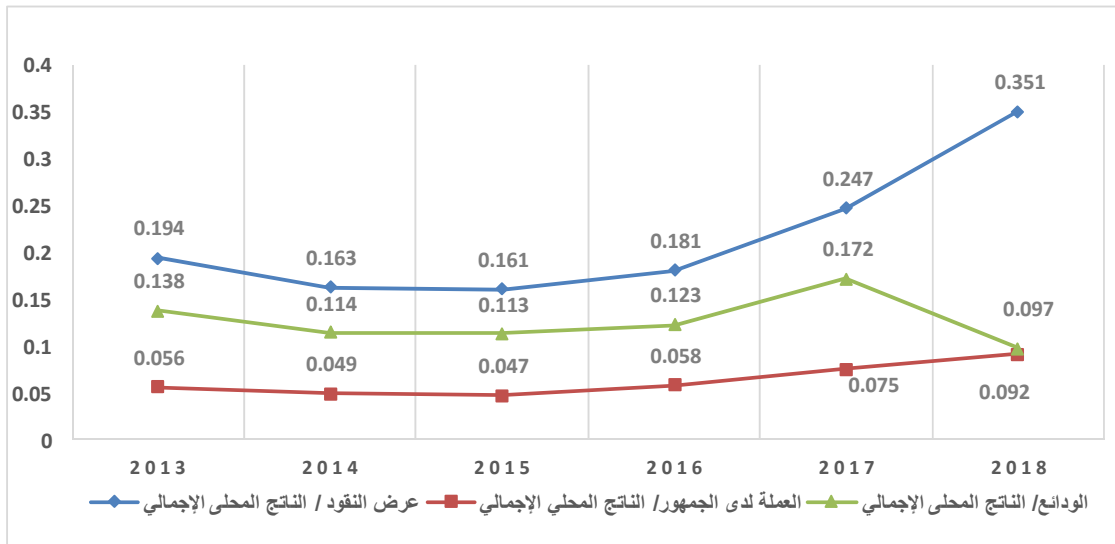

يعكس التعمق النقدي ظاهرة تطور التعامل مع المؤسسات المالية والمصرفية، ويقاس بقسمة عرض النقود بمعناه الواسع على الناتج المحلي الإجمالي، العملة لدى الجمهور مقسومة على الناتج المحلي الإجمالي والودائع مقسومة على الناتج المحلي الإجمالي. ويرتبط هذا المؤشر بمدى فعالية السياسة النقدية وتنوع أدواتها لجذب الجمهور للتعامل مع النظام المالي والمصرفي.

يتأثر التعمق النقدي بعدة عوامل أهمها مستوى دخل الفرد والعائد علي الودائع الاستثمارية ودرجة انتشار الوعي المصرفي، وذلك في ظل اوضاع التضخم السائدة.

يلاحظ من الشكل(3-7) إرتفاع التعمق النقدي في عام 2018 مقارنة بالاعوام السابقة 2013-2017 لكل من عرض النقود، العملة لدي الجمهور مع انخفاض الودائع في العام 2018 .

الفصل الرابع

المصارف والمؤسسات المالية غير المصرفية

المصارف والمؤسسات المالية غير المصرفية

يستعرض هذا الفصل أداء الجهاز المصرفي (بنك السودان المركزي والمصارف العاملة) والمؤسسات المالية غير المصرفية، حيث يتناول أداء ميزانية بنك السودان المركزي، وأداء المؤسسات والوحدات ذات الصلة، والتي تشمل وكالة الاستعلام والتصنيف الائتماني، وشركة الخدمات المصرفية الإلكترونية (شامخ EBS). كما يتناول الفصل أهم التطورات المتعلقة بأداء المصارف والمؤسسات المالية غير المصرفية المتمثلة في شركات الصرافة والتحويلات المالية، وشركة السودان للخدمات المالية المحدودة، وشركة ترويج للاستثمار المالي، وصندوق ضمان الودائع المصرفية، وسوق الخرطوم للأوراق المالية، وشركات التأمين والوكالة الوطنية لتأمين وتمويل الصادرات، وصندوق إدارة السيولة بين المصارف ووكالة ضمان التمويل الأصغر (تيسير) .

أولاً: الجهاز المصرفي

(1) بنك السودان المركزي

تتلخص مهام بنك السودان المركزي حسب المادة (6) من قانونه لسنة 2002 (تعديل 2012) في المحافظة على استقرار سعر الصرف وكفاءة النظام المصرفي وإصدار العملة بأنواعها وتنظيمها ومراقبتها، ووضع السياسة النقدية وتنفيذها، وتنظيم العمل المصرفي ورقابته والإشراف عليه، والعمل على تطويره وتنميته ورفع كفاءته بما يساعد على تحقيق التنمية الاقتصادية والاجتماعية المتوازنة، بالإضافة إلى عمله كمصرف للحكومة ومستشار ووكيل لها في الشؤون النقدية والمالية.

ويقوم بنك السودان المركزي بتنفيذ سياساته عبر فروعه البالغة سبعة عشر فرعاً في عام 2018، بواقع فرع واحد لكل ولاية من ولايات السودان المختلفة. وتجدر الإشارة إلى أن هناك فرع جديد تحت التأسيس بمدينة الفولة (ولاية غرب كردفان).

أ- ميزانية بنك السودان المركزي

يوضح الجدول (4-1) ميزانية بنك السودان المركزي بنهاية 31 ديسمبر 2017 و31 ديسمبر 2018 حسب التصنيف المعياري الموصى به من قبل سلطات صندوق النقد الدولي لأغراض الإحصاءات النقدية.

جدول (1-4)
ميزانية بنك السودان المركزي بنهاية كل من عامي 2017 و 2018

(مليون جنيه)

البيان	2017/12/31*	2018/12/31	التغير	معدل التغير %
الأصول:				
أوراق نقدية وأرصدة المصارف بالخارج	6,262.6	48,762.4	42,499.8	678.6
سندات أجنبية ¹	548	3,382.1	2,834.1	517.2
تمويل وسلفيات للمصارف	13,945.5	17,018.9	3,073.4	22.0
سلفيات مؤقتة للحكومة تحت المادة (1-48) ²	14,753.3	56,138.0	41,384.6	280.5
تمويل طويل الأجل للحكومة	15,356.6	14,915.1	(441.5)	(2.9)
فروقات سعر بيع الذهب	31,129.5	39,183.0	8,053.5	25.9
تمويل وسلفيات للمؤسسات العامة	627.4	1,301.5	674.0	107.4
المساهمة في رؤوس أموال المصارف المحلية	2,705.4	2,873.2	167.7	6.2
مساهمات أخرى ³	852.6	3,441.2	2,588.6	303.6
أصول ثابتة	231.7	434.3	202.6	87.5
حساب إعادة التقييم	27,212.0	470,845.5	443,633.5	1,630.3
حسابات أخرى	74,424.0	99,005.7	24,871.9	33.4
مجموع الأصول	188,048.6	757,300.7	569,252.1	302.7
الخصوم:				
العملة الورقية والمعدنية المتداولة	65,240.9	113,921.6	48,680.7	74.6
التزامات إطلاع:	50,881.3	202,450.8	151,569.5	297.9
الحكومة المركزية	4,801.3	17,872.5	13,071.2	272.2
الحكومات الولائية والمحلية	1,396.2	3,095.3	1,699.0	121.7
المؤسسات العامة	1,869.8	12,575.6	10,705.8	572.6
المصارف	42,814.0	168,907.4	126,093.5	294.5
مراسلون بالخارج	5,032.3	29,079.9	24,047.6	477.9
التزامات لأجل	29,076.8	201,155.4	172,078.6	591.8
إتفاقيات الدفع	173.1	1,158.3	985.2	569.2
رأس المال والاحتياطيات	2,562.6	2,603.0	40.5	1.6
حسابات أخرى	35,081.7	206,931.7	171,850.0	489.9
مجموع الخصوم	188,048.6	757,300.7	569,252.1	302.7

المصدر: بنك السودان المركزي- إدارة الإحصاء.

* بيانات معدلة

¹ مساهمات في بنوك أجنبية

² ملحوظة: إستدانة العام 2018 تشتمل على مبلغ 9,318.2 مليون جنيه عبارة عن خطابات ضمان تم

عكسها في حساب الإستدانة.

³ مساهمات في مؤسسات عامة محلية

يتضح من الجدول (4-1) ارتفاع أصول وخصوم بنك السودان المركزي من 188,048.6 مليون جنيه بنهاية عام 2017 إلى 757,300.7 مليون جنيه بنهاية عام 2018 بمعدل 302.7%؛ ونتج ذلك بصورة أساسية عن التغير في سعر صرف الدولار مقابل الجنيه من 6.7 جنيه إلى 47.5 جنيه إضافةً إلى ارتفاع حجم العملة المصدرة.

ففي جانب الأصول ارتفعت الأوراق النقدية والأرصدة لدى المصارف من 6,262.6 مليون جنيه إلى 48,762.4 مليون جنيه بمعدل 678.6%، وارتفع حجم المساهمات في رؤوس أموال المصارف الأجنبية (سندات أجنبية)¹ من 548 مليون جنيه إلى 3,382.1 مليون جنيه بمعدل 517.2%، كما ارتفعت المساهمات الأخرى من 852.6 مليون جنيه إلى 3,441.2 مليون جنيه بمعدل 303.6%، وكذلك ارتفع حجم التمويل المؤقت الممنوح للحكومة من 14,753.3 مليون جنيه إلى 56,138.0 مليون جنيه بمعدل 280.5%، وارتفع حجم التمويل والسلفيات الممنوحة للمؤسسات العامة من 627.4 مليون جنيه إلى 1,301.5 مليون جنيه بمعدل 107.4%، وارتفعت فروقات شراء وتخصيص الذهب من 31,129.5 مليون جنيه إلى 39,183.0 مليون جنيه بمعدل 25.9%، وأيضاً ارتفع حجم التمويل والسلفيات الممنوحة للمصارف من 13,945.5 مليون جنيه إلى 17,018.9 مليون جنيه بمعدل 22.0%، وارتفع حجم المساهمة في رؤوس أموال المصارف المحلية من 2,705.4 مليون جنيه إلى 2,873.2 مليون جنيه بمعدل 6.2%، بينما انخفض التمويل طويل الأجل الممنوح للحكومة من 15,356.6 مليون جنيه إلى 14,915.1 مليون جنيه بمعدل 2.9%، وارتفعت الأصول الأخرى من 74,424 مليون جنيه إلى 99,005.7 مليون جنيه بمعدل 33.4%، كما ارتفع حساب إعادة التقييم من 27,212.0 مليون جنيه إلى 470,845.5 مليون جنيه بمعدل 1,630% نتيجة لتحريك سعر الصرف .

وفي جانب الخصوم فقد ارتفعت الالتزامات لأجل من 29,076.8 مليون جنيه إلى 201,155.4 مليون جنيه بمعدل 591.8%، وارتفعت إتفاقيات الدفع من 173.1 مليون جنيه إلى 1,158.3 مليون جنيه بمعدل 569.2%، كما ارتفعت التزامات المراسلين بالخارج من 5,032.3 مليون جنيه إلى 29,079.9 مليون جنيه بمعدل 477.9%. بالإضافة إلى

¹ يساهم بنك السودان المركزي في مصرف الساحل والصحراء، البنك الأفريقي للاستيراد والتصدير، البنك الزراعي تشاد وبنك النيلين أبوظبي

ارتفاع بند التزامات الإطلاع من 50,881.3 مليون جنيه إلى 202,450.8 مليون بمعدل 297.9% والذي نتج عن ارتفاع التزامات المؤسسات العامة بمعدل 572.6%، وكذلك ارتفاع التزامات المصارف بمعدل 294.5%، وارتفاع رصيد التزامات الحكومة المركزية بمعدل 272.2%، وأيضاً ارتفاع رصيد التزامات الحكومات الولائية والمحلية بمعدل 121.7%. كذلك ارتفع حجم العملة الورقية والمعدنية المتداولة من 65,240.9 مليون جنيه إلى 113,921.6 مليون جنيه بمعدل 74.6%، إضافةً إلى ارتفاع الخصوم الأخرى من 35,081.7 مليون جنيه إلى 206,931.7 مليون جنيه بمعدل 489.9%. وذلك نتيجة لارتفاع مطالبات شركة غرب إفريقيا للتأمين من 15,690.4 مليون جنيه إلى 101,483.8 مليون جنيه بمعدل 546.8%، تكلفة تمويل الوديعة القطرية من 3,327.7 مليون جنيه إلى 21,669.0 مليون جنيه بمعدل 551.2%، وتعهدات القمح من 2,663.4 مليون جنيه إلى 17,960.7 مليون جنيه بمعدل 574.4%.

(2) المصارف العاملة

يوضح الجدول (2-4) عدد المصارف العاملة في السودان بنهاية كل من عامي 2017 و 2018.

جدول (2 - 4)

عدد المصارف العاملة في السودان بنهاية كل من عامي 2017 و 2018

2018	2017	البيان
5	5	1. المصارف المتخصصة
1	1	مشتركة*
4	4	حكومية
32	32	2. المصارف التجارية
24	24	مشتركة
1	1	حكومية
7	7	أجنبية
37	37	الإجمالي (1) + (2)

المصدر: بنك السودان المركزي- إدارة المؤسسات المالية.

* المصارف المشتركة: هي المصارف التي يكون رأس مالها مشترك بين عدة جهات سواء كانت محلية (عام أو خاص) أو أجنبية.

يتضح من الجدول (2-4) أن إجمالي المصارف العاملة في السودان ظل 37 مصرفاً كما هو الحال بنهاية عام 2017 دون تغير.

يوضح الجدول (3-4) الانتشار الجغرافي لفروع المصارف العاملة حسب الولايات بنهاية كل من عامي 2017 و2018.¹

جدول (3-4)
الانتشار الجغرافي لفروع المصارف العاملة بنهاية كل من عامي 2017 و2018

البيان	2017	2018	التغير	معدل التغير %
ولاية الخرطوم	336	347	11	3.3
الولايات الوسطى (سنار، الجزيرة، النيل الأزرق والنيل الأبيض)	147	151	4	2.7
الولايات الشرقية (القضارف، كسلا والبحر الأحمر)	89	90	1	1.1
الولايات الشمالية (الشمالية ونهر النيل)	76	82	6	7.9
ولايات كردفان (شمال، جنوب وغرب كردفان)	73	70	-3	-4.1
ولايات دارفور (شمال، جنوب، غرب، وسط وشرق دارفور)	57	61	4	7.0
المجموع	778	801	23	3.0

المصدر: بنك السودان المركزي- إدارة المؤسسات المالية.

يتضح من الجدول (3-4) ارتفاع عدد فروع المصارف العاملة في ولايات السودان المختلفة من 778 فرعاً بنهاية عام 2017 إلى 801 فرعاً بنهاية عام 2018 بمعدل 3.0%، ويعزى ذلك لسياسة بنك السودان المركزي التي سمحت للمصارف بفتح فروع جديدة دون الرجوع إليه في إطار سياسة الشمول المالي، حيث تم افتتاح 11 فرعاً جديداً في ولاية الخرطوم ، 6 فروع في الولايات الشمالية ، و 4 فروع في كل من الولايات الوسطى وولايات دارفور، وفرع في الولايات الشرقية.

(أ) الميزانية الموحدة للمصارف العاملة

يوضح الجدول (4-4) التغير في الميزانية الموحدة للمصارف العاملة من عام 2017 إلى عام 2018 حسب التصنيف المعياري الموصى به من قبل صندوق النقد الدولي لأغراض الإحصاءات النقدية في دليل الإحصاءات النقدية والمالية.

1 لمزيد من التفصيل انظر الملحق رقم (8)

جدول (4-4)

الميزانية الموحدة للمصارف العاملة بنهاية كل من عامي 2017 و 2018

(مليون جنيه)

البيان	2017/12/31	2018/12/31	التغير	معدل التغير %
الأصول:				
نقد محلي	3,785.8	1,089.4	(2,696.4)	(71.2)
أرصدة لدى بنك السودان المركزي	47,688.3	181,418.1	133,729.8	280.4
أرصدة لدى مصارف أخرى	2,372.6	5,547.4	3,174.9	133.8
المراسلون بالخارج	6,746.9	27,639.2	20,892.3	309.7
إجمالي التمويل*	102,927.7	167,703.2	64,775.5	62.9
حسابات أخرى	47,724.6	64,453.2	16,728.6	35.1
مجموع الأصول	211,245.8	447,850.5	236,604.7	112.0
الخصوم:				
ودائع المقيمين:	89,426.8	200,674.4	111,247.6	124.4
الجمهور	78,997.9	174,877.4	95,879.4	121.4
الحكومة**	5,184.9	15,387.8	10,202.9	196.8
المؤسسات العامة	5,244.0	10,409.3	5,165.2	98.5
المصارف:	14,513.4	34,260.3	19,746.9	136.1
بنك السودان المركزي	7,936.7	10,464.7	2,528.0	31.9
مصارف أخرى	3,453.7	6,023.6	2,569.9	74.4
مراسلون بالخارج	3,123.0	17,772.0	14,649.0	469.1
راس المال والاحتياطيات	22,847.2	31,058.5	8,211.3	35.9
الحسابات الأخرى	84,458.4	181,857.3	97,398.9	115.3
مجموع الخصوم	211,245.8	447,850.5	236,604.7	112.0

المصدر: بنك السودان المركزي- إدارة الإحصاء.

* لا يشمل تمويل الحكومة المركزية

** تشمل الحكومة المركزية والحكومات الولائية

ارتفعت جملة أصول المصارف العاملة من 211,245.8 مليون جنيه بنهاية عام 2017 إلى 447,850.5 مليون جنيه بنهاية عام 2018 بمعدل 112.0%، وذلك نتيجة ارتفاع رصيد حساب المراسلين بالخارج من 6,746.9 مليون جنيه إلى 27,639.2 مليون جنيه بمعدل 309.7%، وارتفاع الأرصدة لدى بنك السودان المركزي من 47,688.3 مليون جنيه إلى 181,418.1 مليون جنيه بمعدل 280.4%، وارتفاع الأرصدة لدى مصارف أخرى من 2,372.6 مليون جنيه إلى 5,547.4 مليون جنيه بمعدل 133.8%، وارتفاع إجمالي رصيد التمويل الممنوح من قبل المصارف من 102,927.7 مليون جنيه إلى 167,703.2 مليون جنيه بمعدل 62.9%، بالإضافة إلى ارتفاع أرصدة الحسابات الأخرى من 47,724.6 مليون جنيه إلى 64,453.2 مليون جنيه بمعدل 35.1%.

وفي جانب الخصوم ارتفع إجمالي ودائع المقيمين من 89,426.8 مليون جنيه إلى 200,674.4 مليون جنيه بمعدل 124.4% ويُعزى ذلك إلى ارتفاع ودائع الحكومة من 5,184.9 مليون جنيه إلى 15,387.8 مليون جنيه بمعدل 196.8%، وارتفاع رصيد ودائع الجمهور من 78,997.9 مليون جنيه إلى 174,877.4 مليون جنيه بمعدل 121.4%، وأيضاً ارتفاع ودائع المؤسسات العامة من 5,244.0 مليون جنيه إلى 10,409.3 مليون جنيه بمعدل 98.5%. كذلك ارتفع رصيد ودائع المصارف لدى مصارف أخرى من 14,513.4 مليون جنيه إلى 34,260.3 مليون جنيه بمعدل 136.1% ويعزى ذلك إلى ارتفاع رصيد التزامات المراسلين بالخارج من 3,123.0 مليون جنيه إلى 17,772.0 مليون جنيه بمعدل 469.1%، وارتفاع أرصدة المصارف الأخرى من 3,453.7 مليون جنيه إلى 6,023.6 مليون جنيه بمعدل 74.4%، وارتفاع رصيد بنك السودان المركزي لدى المصارف من 7,936.7 مليون جنيه إلى 10,464.7 مليون جنيه بمعدل 31.9%. هذا بالإضافة إلى ارتفاع رأس المال والاحتياطيات من 22,847.2 مليون جنيه إلى 31,058.5 مليون جنيه بمعدل 35.9%، وارتفاع أرصدة الحسابات الأخرى من 84,458.4 مليون جنيه إلى 181,857.3 مليون جنيه بمعدل 115.3%.

يوضح الجدول (4-5) (أ) تفاصيل الودائع بالعملة المحلية في كل من عامي 2017 و 2018.

جدول (4-5) (أ)
الودائع بالعملة المحلية بنهاية كل من عامي 2017 و 2018
(مليون جنيه)

معدل التغير %		ديسمبر 2018		ديسمبر 2017		المودعون
ودائع إدخارية واستثمارية وأخرى	ودائع جارية	ودائع إدخارية واستثمارية وأخرى	ودائع جارية	ودائع إدخارية واستثمارية وأخرى	ودائع جارية	
5.6	61.8	1,053.1	3,802.1	997.4	2,349.4	الحكومة المركزية والولائية
(16.0)	99.8	1,590.2	5,344.9	1,892.0	2,674.5	المؤسسات العامة
41.8	100.6	78,336.7	106,964.3	55,256.1	53,325.1	القطاع الخاص *
39.3	99.0	80,980.1	116,111.3	58,145.5	58,349.0	المجموع
69.2		197,091.3		116,494.4		المجموع الكلي

المصدر: بنك السودان المركزي- إدارة الإحصاء.
* تتضمن ودائع الجمهور والشركات والمؤسسات المالية.

ارتفع إجمالي الودائع بالعملة المحلية بالمصارف العاملة من 116,494.4 مليون جنيه بنهاية عام 2017 إلى 197,091.3 مليون جنيه بنهاية عام 2018 بمعدل 69.2%. الأمر الذي يتسق مع سياسات بنك السودان المركزي التي تهدف إلى استقطاب المدخرات الوطنية لتوفير الموارد المالية اللازمة وتوجيهها نحو تمويل الأنشطة الاقتصادية الأساسية¹، وقد شكلت ودائع القطاع الخاص 94.0%، وودائع المؤسسات العامة 3.5%، وودائع الحكومة المركزية والولائية 2.5% من إجمالي الودائع بالعملة المحلية بنهاية عام 2018. يقارن الجدول (4-5) (ب) بين تفاصيل الودائع بالعملة الأجنبية المقومة بالعملة المحلية في كل من عامي 2017 و 2018.

جدول (4-5) (ب)
الودائع بالعملة الأجنبية بنهاية كل من عامي 2017 و 2018

معدل التغير %		ديسمبر 2018		ديسمبر 2017		المودعون
ودائع استثمارية وأخرى	ودائع جارية	ودائع استثمارية وأخرى	ودائع جارية	ودائع استثمارية وأخرى	ودائع جارية	
397.8	535.0	4,135.1	6,397.5	830.6	1,007.4	الحكومة المركزية والولائية
403.2	428.4	2,107.0	1,367.2	418.8	258.7	المؤسسات العامة
393.4	277.5	68,169.6	23,711.5	13,815.5	6,280.5	القطاع الخاص *
393.9	317.1	74,411.7	31,476.2	15,064.9	7,546.7	المجموع
368.3		105,887.9		22,611.6		المجموع الكلي

المصدر: بنك السودان المركزي- إدارة الإحصاء.
*تتضمن ودائع الجمهور والشركات و المؤسسات المالية

وخلال نفس الفترة ، فقد ارتفع إجمالي الودائع بالعملة الأجنبية بالمصارف العاملة من ما يعادل 22,611.6 مليون جنيه إلى ما يعادل 105,887.9 مليون جنيه بمعدل 368.3%، ونتج ذلك بصورة أساسية عن التغير في سعر الصرف من 6.7 جنيه إلى 47.5 جنيه للدولار الأمريكي. شكلت ودائع القطاع الخاص أعلى نسبة بلغت 86.8%، تليها ودائع الحكومة المركزية وحكومات الولايات 9.9%، وودائع المؤسسات العامة 3.3% من إجمالي الودائع بالعملة الأجنبية.

المزيد من التوضيح انظر الفصل الثاني.

(ب) التمويل المصرفي

يشمل التمويل المصرفي إجمالي التمويل الممنوح للقطاع الخاص والمؤسسات العامة والحكومات الولائية والمحلية بالعملة المحلية والأجنبية بواسطة المصارف العاملة بالسودان.

I. رصيد التمويل المصرفي

يوضح الجدول (4-6) والشكل (4-1) رصيد التمويل المصرفي الممنوح من المصارف العاملة بالعملة المحلية حسب الأنشطة الاقتصادية في كل من عامي 2017 و2018.

جدول (4-6)
رصيد التمويل المصرفي بالعملة المحلية حسب الأنشطة الاقتصادية
بنهاية كل من عامي 2017 و 2018

القطاع	2017	نسبة المساهمة %	2018	نسبة المساهمة %	معدل التغير %
الزراعة	21,011.3	21.6	19,634.9	13.7	(6.6)
الصناعة	15,703.0	16.1	33,737.2	23.5	114.8
الصادر	3,452.5	3.5	10,554.4	7.3	205.7
النقل والتخزين	5,785.4	5.9	9,465.7	6.6	63.6
التجارة المحلية	12,011.1	12.3	8,907.2	6.2	(25.8)
الوارد	2,920.3	3.0	1,643.9	1.1	(43.7)
التشييد	14,634.3	15.0	19,896.3	13.8	36.0
التعدين	2,280.0	2.3	2,771.6	1.9	21.6
اخرى*	19,503.7	20.0	37,139.4	25.8	90.4
إجمالي التمويل	97,301.5	100.0	143,750.8	100.0	47.7

المصدر: بنك السودان المركزي- إدارة الإحصاء.

* تشمل رصيد التمويل المقدم من المصارف لقطاع الخدمات غير الواردة في القطاعات المذكورة أعلاه.
ملحوظة: بيانات التمويل لا تشمل على تمويل الحكومة المركزية.

شكل (1-4)
رصيد التمويل المصرفي بالعملة المحلية حسب الأنشطة الاقتصادية
بنهاية كل من عامي 2017 و 2018

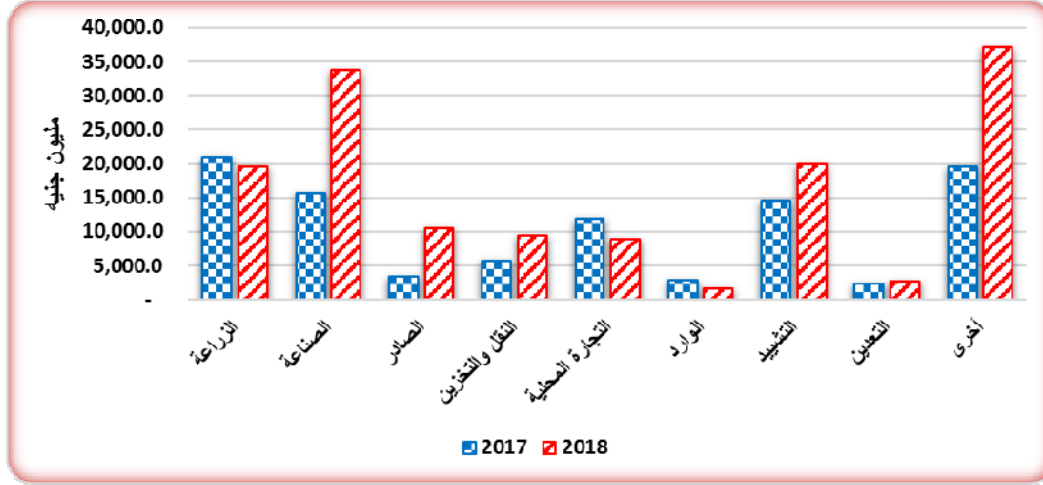

يلاحظ من الجدول (4-6) ارتفاع رصيد التمويل المصرفي بالعملة المحلية من 97,301.5 مليون جنية بنهاية عام 2017 إلى 143,750.8 مليون جنية بنهاية عام 2018 بمعدل 47.7%. يمثل التمويل الممنوح للقطاعات ذات الأولوية (الزراعة والصناعة والصادر والتعدين) 46.6% من إجمالي التمويل الممنوح، كما يمثل رصيد تمويل قطاع التشييد 13.8%، والتجارة المحلية 6.2%، وبقية القطاعات الأخرى 33.6% من إجمالي رصيد التمويل المصرفي الممنوح خلال عام 2018.

يوضح الجدول (4-7) والشكل (4-2) رصيد التمويل المصرفي بالعملة الأجنبية حسب الأنشطة الاقتصادية بنهاية كل من عامي 2017 و 2018.

جدول (7-4)
رصيد التمويل المصرفي بالعملة الأجنبية حسب الأنشطة الاقتصادية بنهاية كل من
عامي 2017 و 2018

(مليون جنيه)

القطاع	2017	نسبة المساهمة %	2018	نسبة المساهمة %	معدل التغير %
الزراعة	140.3	5.7	4,053.1	20.5	2,789.3
الصناعة	656.5	26.8	3,453.4	17.5	426.0
الصادر	0.0	0.0	71.9	0.4	-
النقل والتخزين	292.8	12.0	199.4	1.0	(31.9)
التجارة المحلية	114.1	4.7	783.9	4.0	587.2
الوارد	313.8	12.8	1,661.7	8.4	429.5
التشييد	637.7	26.1	3,950.1	20.0	519.5
التعدين	70.6	2.9	13.3	0.1	(81.2)
أخرى*	221.0	9.0	5,544.0	28.1	2,408.7
إجمالي التمويل	2,446.7	100.0	19,730.8	100.0	706.4

المصدر: بنك السودان المركزي- إدارة الإحصاء.

* تشمل رصيد التمويل المقدم من المصارف لقطاع الخدمات غير الواردة في القطاعات المذكورة أعلاه.
ملحوظة: بيانات التمويل لا تشمل علي تمويل الحكومة المركزية.

شكل (2-4)
رصيد التمويل المصرفي بالعملة الأجنبية حسب الأنشطة الاقتصادية
بنهاية كل من عامي 2017 و 2018

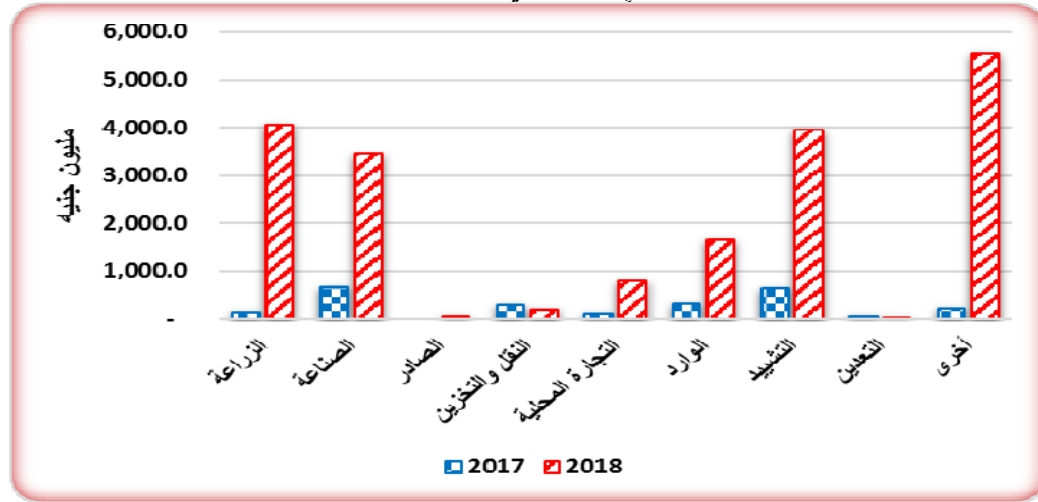

يلاحظ من الجدول (7-4) ارتفاع المعادل المحلي لرصيد التمويل المصرفي بالعملة الأجنبية من 2,446.7 مليون جنيه بنهاية عام 2017 إلى 19,730.8 مليون جنيه بنهاية عام 2018 بمعدل 706.4%.

يمثل التمويل الممنوح للقطاعات الإنتاجية ذات الأولوية (الزراعة والصناعة والتعدين) 38.5% من إجمالي رصيد التمويل المصرفي الممنوح بالعملة الأجنبية ، ورصيد التمويل الممنوح لقطاع النقل والتخزين 1.0%، كما يمثل رصيد التمويل الممنوح لقطاع التشييد 20.0%، وقطاع الوارد 8.4%، بينما مثلت بقية القطاعات الأخرى 32.1% من إجمالي رصيد التمويل المصرفي بالعملة الأجنبية بنهاية عام 2018.

II. تدفق التمويل المصرفي حسب الأنشطة الاقتصادية

يوضح الجدول (8-4) والشكل (3-4) تدفق التمويل المصرفي بالعملة المحلية حسب الأنشطة الاقتصادية خلال عامي 2017 و 2018.

جدول (8-4)

تدفق التمويل المصرفي بالعملة المحلية حسب الأنشطة الاقتصادية خلال عامي 2017 و 2018 (مليون جنيه)

النشاط	2017		2018		معدل التغير %
	التدفق	المساهمة %	التدفق	المساهمة %	
الزراعة	23,393.9	18.8	36,629.8	25.6	56.6
التجارة المحلية	24,153.9	19.4	6,766.3	4.7	(72.0)
الصناعة	17,341.8	13.9	37,925.4	26.5	118.7
العقارات والتشييد	16,965.6	13.6	13,818.4	9.7	(18.6)
النقل والتخزين	5,160.2	4.1	7,767.0	5.4	50.5
الاستيراد	4,072.4	3.3	1,831.5	1.3	(55.0)
الصادر	3,848.4	3.1	10,968.0	7.7	185.0
الطاقة والتعدين	2,882.7	2.3	3,883.9	2.7	34.7
أخرى*	26,777.3	21.5	23,597.2	16.5	(11.9)
المجموع	124,596.2	100.0	143,187.6	100.0	14.9

المصدر: بنك السودان المركزي- إدارة الإحصاء.

* التمويل المقدم من المصارف لقطاع الخدمات غير الواردة في القطاعات المذكورة أعلاه.
ملحوظة: بيانات التمويل لا تشمل علي تمويل الحكومة المركزية.

شكل (3-4)
تدفق التمويل المصرفي بالعملة المحلية حسب الأنشطة الاقتصادية خلال
عامي 2017 و 2018

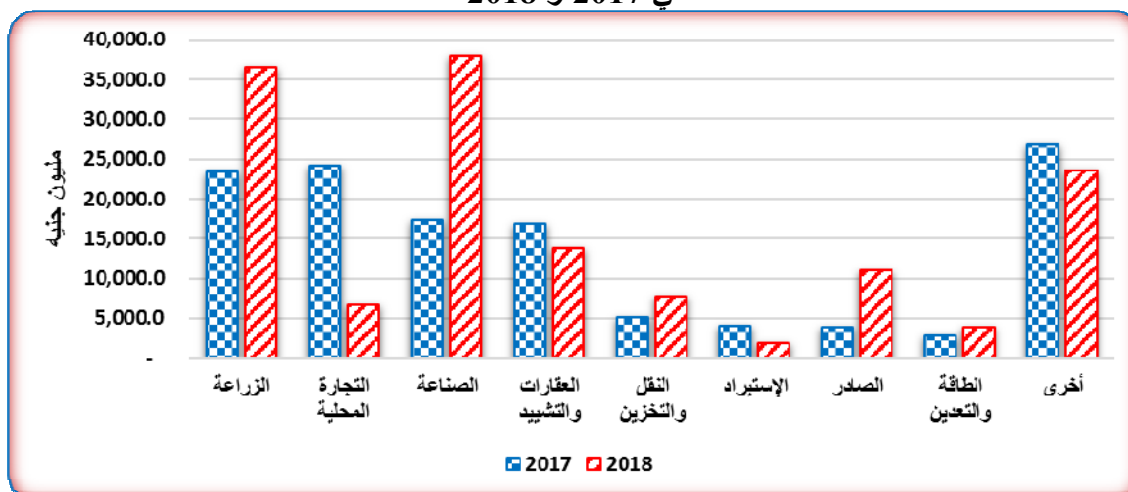

يتضح من الجدول (4-8) أن تمويل الزراعة يمثل 25.6% من إجمالي تدفق التمويل المصرفي خلال عام 2018، وقد ارتفع من 23,393.9 مليون جنيه إلى 36,629.8 مليون جنيه بمعدل 56.6%، ويمثل تمويل التجارة المحلية 4.7%، و القطاع الصناعي 26.5%، وقطاع العقارات والتشييد 9.7%، و بقية القطاعات الأخرى 33.6% من إجمالي التمويل الممنوح خلال عام 2018.

III. تدفق التمويل المصرفي حسب الصيغ

يوضح الجدول (4-9) تدفق التمويل المصرفي بالعملة المحلية حسب الصيغ التمويلية خلال عامي 2017 و 2018. كما يوضح الشكل (4-4) نسب مساهمة كل صيغة في إجمالي التمويل المتدفق خلال عام 2018.

جدول (9-4)
تدفق التمويل المصرفي بالعملة المحلية حسب الصيغ التمويلية
خلال عامي 2017 و 2018

(مليون جنيه)

الصيغة	2017	المساهمة %	2018	المساهمة %	معدل التغير %
المربحة	60,722.9	48.5	78,705.3	55.0	29.6
المقاوله	32,364.6	25.9	26,417.8	18.4	(18.4)
المضاربة	9,740.1	7.8	7,560.3	5.3	(22.4)
المشاركة	8,099.3	6.5	9,196.5	6.4	13.5
السلم	728.5	0.6	2,030.2	1.4	178.7
الإجارة	546.0	0.4	1,058.2	0.7	93.8
الاستصناع	442.7	0.4	1,114.7	0.8	151.8
القرض حسن	294.1	0.2	544.0	0.4	85.0
أخرى	11,658.0	9.7	16,560.7	11.6	42.1
إجمالي التمويل	124,596.2	100.0	143,187.6	100.0	14.9

المصدر: بنك السودان المركزي- إدارة الإحصاء.
ملحوظة: بيانات التمويل لا تشمل على تمويل الحكومة المركزية.

شكل (4-4)
تدفق التمويل المصرفي حسب الصيغ التمويلية خلال عام 2018

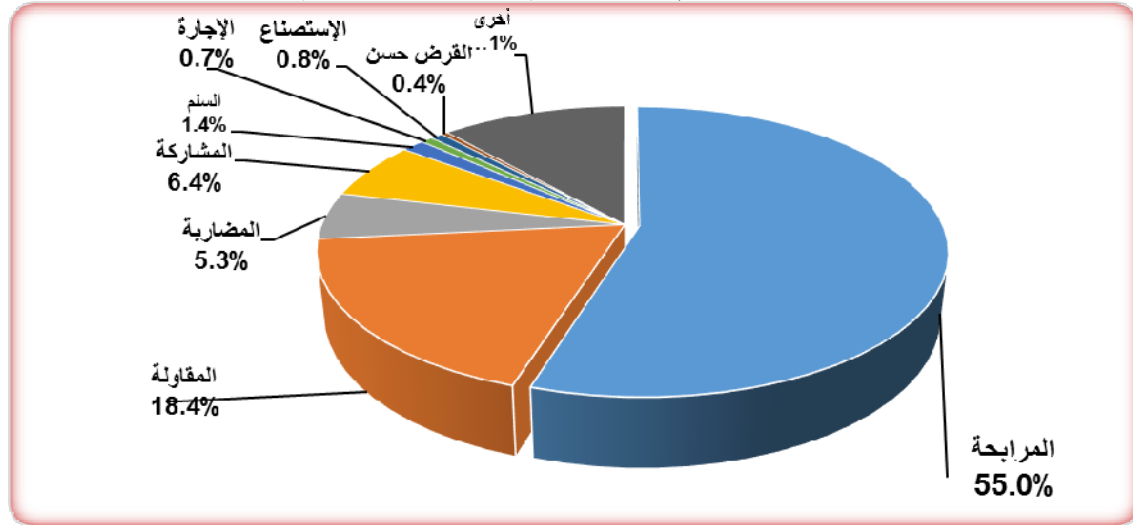

يتضح من الجدول (9-4) أن تدفق التمويل المصرفي بصيغة المربحة ارتفع إلى 55.0% من إجمالي التمويل المصرفي الممنوح خلال عام 2018 مقارنةً بنسبة 48.5% خلال عام 2017 ، كما مثل تدفق التمويل بصيغة المقاوله 18.4%، بصيغة المضاربة 5.3% و بصيغة المشاركة 6.4%، وشكلت بقية الصيغ الأخرى 14.9% من إجمالي تدفق التمويل المصرفي خلال عام 2018.

ج- التمويل الأصغر

i. التمويل الأصغر عبر المصارف

استمر بنك السودان المركزي في تطبيق سياساته الرامية للوصول بنسبة التمويل الأصغر والصغير والمتوسط إلى 15% من إجمالي المحفظة التمويلية لكل مصرف ؛ وذلك عبر التمويل المباشر من المصارف للأفراد والمجموعات، أو عبر التمويل بالجملة من المصارف لمؤسسات التمويل الأصغر المرخص لها.

يوضح الجدول (4-10) حجم التمويل الأصغر الممنوح بواسطة المصارف في كل من عامي 2017 و 2018.

جدول (4 - 10)

حجم التمويل الأصغر الممنوح بنهاية كل من عامي 2017 و 2018

(مليون جنيه)

البيان	2017*	2018	معدل التغير %
إجمالي التمويل المصرفي	122,111.5	181,080.3	48.3
المستهدف حسب السياسة**	14,653.4	27,162.0	85.4
حجم التمويل الأصغر والتمويل ذي البعد الاجتماعي	6,197.0	8,797.5	42.0
نسبة التمويل الأصغر والتمويل ذي البعد الاجتماعي من إجمالي التمويل (%)	5.1	4.9	

المصدر: بنك السودان المركزي - وحدة التمويل الأصغر

* بيانات معدلة

** استهدفت سياسات بنك السودان المركزي توظيف نسبة 12% كحد أدنى من إجمالي المحفظة التمويلية للتمويل الأصغر في العام 2017م و 15% للتمويل الأصغر والصغير والمتوسط في العام 2018م.

يتضح من الجدول (4-10) ارتفاع حجم التمويل الأصغر عبر المصارف من 6,197.0 مليون جنيه بنهاية عام 2017 إلى 8,797.5 مليون جنيه بنهاية عام 2018 بمعدل 42.0%. كما يلاحظ انخفاض نسبة الأداء الفعلي حيث بلغت 4.9% من إجمالي التمويل المصرفي بنهاية عام 2018 مقارنة بنسبة 5.1% بنهاية عام 2017.

ii. التمويل عبر مؤسسات التمويل الأصغر

ارتفع عدد مؤسسات التمويل الأصغر العاملة من 38 مؤسسة في عام 2017 إلى 44 مؤسسة في عام 2018، كما ارتفع إجمالي رصيد التمويل الممنوح بواسطة هذه المؤسسات من 3,545.0 مليون جنيه بنهاية عام 2017 إلى 5,733.7 مليون جنيه بنهاية عام 2018 بمعدل 61.7%.

الجدول (11-4) يوضح مصادر تمويل مؤسسات التمويل الأصغر

جدول (4 - 11)

مصادر تمويل مؤسسات التمويل الأصغر بنهاية كل من عامي 2017 و 2018

(مليون جنيه)

المصدر	2017	المساهمة %	2018	المساهمة %	معدل التغير %
بنك السودان المركزي	169	18.9	226	15.8	34
صندوق الإنماء العربي	216	24.2	308	21.6	43
المصارف	352	39.5	696	48.7	98
الشراكة مع بنك التنمية الإسلامي-	155	17.4	199	13.9	29
الإجمالي	892	100.0	1430	100.0	60

المصدر: بنك السودان المركزي - وحدة التمويل الأصغر.

iii. أهم الجهود المبذولة في مجال التمويل الأصغر

- استمر بنك السودان المركزي في تقديم التمويل بالجملة لمؤسسات ومصارف التمويل الأصغر، حيث بلغ حجم التمويل القائم من بنك السودان المركزي لهذه المؤسسات والمصارف مبلغ 733.52 مليون جنيه بنهاية عام 2018 مقارنة بمبلغ 540 مليون جنيه بنهاية عام 2017.
- المساهمة الرأسمالية للبنك المركزي في مؤسسات التمويل الأصغر ارتفعت من 42.5 مليون جنيه عام 2017 إلى 47.5 مليون جنيه بنهاية عام 2018 بمعدل 12%.
- ارتفع رأس مال محفظة تمويل الخريجين الثالثة المدفوع إلى 95.5 مليون جنيه عام 2018 مقارنة بمبلغ 85.8 مليون جنيه بنهاية عام 2017، والتي يبلغ رأس مالها المصرّح به مبلغ 150 مليون جنيه وقد بلغت مساهمة بنك السودان المركزي فيها مبلغ 40 مليون جنيه حيث تمثل نسبة 42% من رأس المال المدفوع.
- تمويل الموسم الزراعي 2018 - 2019 بادخال التقانة عبر مؤسسات التمويل الأصغر من موارد بنك السودان المركزي وحساب الشراكة بمبلغ 52.9 مليون جنيه بنهاية عام 2018، لكل من شركة الشمالية للتمويل الأصغر، شركة الغالية الزراعية، شركة التنمية الريفية السودانية، شركة سنار، ومؤسسة الجزيرة للتمويل الأصغر. كما تمت الموافقة

على المساهمة في محفظة دعم المحاصيل الزراعية بمبلغ 3 مليون جنيه مع فروع المصارف بولاية جنوب دارفور لتمويل الموسم الزراعي.

- ارتفع حجم الضمان المقدم من وكالة ضمان التمويل الأصغر (تيسير) للتمويل الممنوح من المصارف لمؤسسات التمويل الأصغر من مبلغ 196.2 مليون جنيه في ديسمبر 2017 إلى مبلغ 338.7 مليون جنيه في ديسمبر 2018 بمعدل 73%.

iv. التحديات والمعوقات التي واجهت التمويل الأصغر

هنالك عدة تحديات ومعوقات واجهت التمويل الأصغر خلال عام 2018 وحالت دون تحقيق النسبة المستهدفة تمثلت في الآتي:

- ضعف ربط أنظمة معلومات التمويل المستخدمة في مؤسسات التمويل الأصغر بنظام الوكالة وتوفير نوافذ وشاشات للتقارير المطلوبة من بنك السودان المركزي حيث بلغ عدد المؤسسات التي توفر معلومات مالية بنظام وكالة ضمان التمويل الأصغر (الذي سيعتمد عليه البنك المركزي في تقاريره) عدد 14 مؤسسة فقط.
- عدم وجود نظام لإدارة المعلومات الخاص بالتمويل الأصغر.
- ضعف رؤوس أموال المؤسسات التي تقدم الخدمات وطبيعة هذه المؤسسات كمؤسسات حكومية ومحدودية مؤسسات القطاع الخاص التي تقدم الخدمات.
- البطء في خطوات تكييف الوضع القانوني لوكالة ضمان التمويل الأصغر في نطاق الضمان كمظلة ونطاق عملها لتقديم الضمان للمنشآت الصغرى والصغيرة.
- ضعف نسبة تنفيذ التمويل الأصغر وانعدامه ببعض المصارف التجارية مما يستوجب ضرورة البدء في تنفيذ مقترح المحافظ الإلزامية لرفع نسبة الالتزام في هذه المصارف وفقاً لما هو مخطط له.
- ضعف مساهمة مصارف القطاع العام وضعف استهداف المناطق الريفية والقطاعات والفئات والبرامج المتخصصة.
- توفيق أوضاع الشركة السودانية لتنمية التمويل الأصغر وتوسيع نطاق عملها لتشمل التمويل الصغير.

- بناء القدرات الإدارية والفنية للمؤسسات والمصارف العاملة في تقديم خدمات التمويل الأصغر للمستفيدين وإقامة بعض الورش في الحوكمة.
- تصنيف مؤسسات وعملاء التمويل الأصغر لتحقيق الجدارة الائتمانية لهذه المؤسسات والمنشآت.
- توسيع نطاق التمويل الأصغر ليشمل الصغير على الأقل وربط منتجاتها بالشركات الكبرى (الربط الأمامي والخلفي).

د - مؤشرات السلامة المالية والميزانية الموحدة للمصارف التجارية

أولت سياسات بنك السودان المركزي اهتماماً كبيراً لسلامة القطاع المصرفي. حيث تبنى بنك السودان المركزي العديد من السياسات والإجراءات الرقابية والإشرافية التي هدفت إلى تحقيق الاستقرار المالي والمحافظة على السلامة المصرفية وضمان كفاءة النظام المصرفي بتقليل المخاطر الائتمانية عن طريق تفعيل إجراءات الإشراف والرقابة المصرفية بما يتواءم مع النظم والمعايير العالمية.

z. مؤشرات السلامة المالية للمصارف العاملة

يوضح الجدول (4-12) والشكل (4-5) أهم مؤشرات السلامة المالية للمصارف العاملة بنهاية كل من عامي 2017 و 2018.

جدول (4 - 12)
مؤشرات السلامة المالية للمصارف العاملة بنهاية كل من عامي 2017 و 2018
(%)

المعيار العالمي	2018	*2017	البيان
12	9.9	16.2	كفاية رأس المال
6	3.2	3.3	إجمالي الديون المتعثرة إلى إجمالي التمويل
-	72.0	81.3	مخصصات التمويل إلى الديون المتعثرة**
-	4.7	3.8	العائد على الأصول (قبل الضريبة)
-	94.7	48.0	العائد على رأس المال (قبل الضريبة)
40-30	52.0	37.3	الأصول السائلة إلى إجمالي الأصول

المصدر: بنك السودان المركزي- إدارة الرقابة الوقائية.
*بيانات معدلة

شكل (4-5)
مؤشرات السلامة المالية للمصارف العاملة بنهاية كل من عامي 2017 و 2018

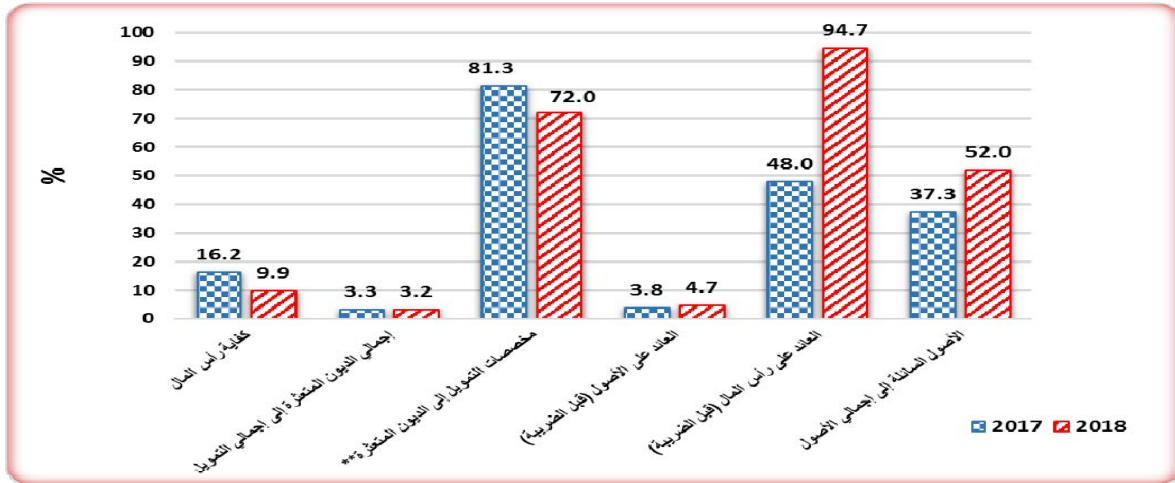

يوضح الجدول (4-12) والشكل (4-5) أهم مؤشرات السلامة المالية للمصارف العاملة الصادرة عن مجلس الخدمات المالية الإسلامية في ضوء متطلبات لجنة بازل ممثلة في مؤشر كفاية رأس المال ، ومؤشرات جودة الأصول والربحية والسيولة والقدرة على الوفاء. انخفضت نسبة كفاية رأس المال من 16.2% بنهاية عام 2017 إلى 9.9% بنهاية عام 2018 وأصبحت دون المستهدف والبالغ قدره 12% ، وذلك نتيجة لتحريك سعر صرف الجنيه مقابل العملات الأجنبية مما ادي الي ارتفاع مقام النسبة عند احتساب كفاية رأس

المال. من المعلوم أن مؤشر كفاية رأس المال يعكس قدرة رأس المال الرقابي¹ على مجابهة المخاطر المصرفية (مخاطر التمويل والسوق والتشغيل).

انخفضت نسبة إجمالي الديون المتعثرة إلى إجمالي التمويل والتي تقيس جودة الأصول انخفاضاً طفيفاً من 3.3% إلى 3.2% ، وكذلك انخفضت نسبة مخصصات التمويل إلى الديون المتعثرة من 81.3% إلى 72.0% خلال نفس الفترة. وذلك نتيجة لتحريك سعر صرف الجنيه مقابل العملات الأجنبية.

ارتفع العائد على الأصول (معدل دوران الأصول) للجهاز المصرفي من 3.8% إلى 4.7%، وارتفع العائد على رأس المال من 48.0% إلى 94.7% ، بينما ارتفعت نسبة الأصول السائلة إلى إجمالي الأصول من 37.3% إلى 52.0% خلال نفس الفترة.

ii. مؤشرات الميزانية الموحدة للمصارف

الجدول (4-13) والشكل (4-6) يوضحان مؤشرات الميزانية الموحدة للمصارف العاملة بنهاية كل من عامي 2017 و 2018.

جدول (4 - 13)

مؤشرات الميزانية الموحدة للمصارف العاملة بنهاية كل من عامي 2017 و 2018

(%)

المؤشر	2017	2018
إجمالي الودائع / إجمالي الخصوم	66.3	68.4
رأس المال والاحتياطيات / إجمالي الخصوم	10.8	6.9
إجمالي التمويل / إجمالي الأصول	48.7	37.4
إجمالي التمويل / إجمالي الودائع	73.5	54.8

المصدر: بنك السودان المركزي- إدارة الإحصاء.

¹ رأس المال الرقابي (Regulatory Capital) هو رأس المال الأساسي (المدفوع) زائداً رأس المال المساند (الاحتياطيات) ناقصاً تنزيلات رأس المال وفقاً لمقررات لجنة بازل ومجلس الخدمات المالية الإسلامية.

شكل (4-6) مؤشرات الميزانية الموحدة للمصارف العاملة بنهاية كل من عامي 2017 و 2018

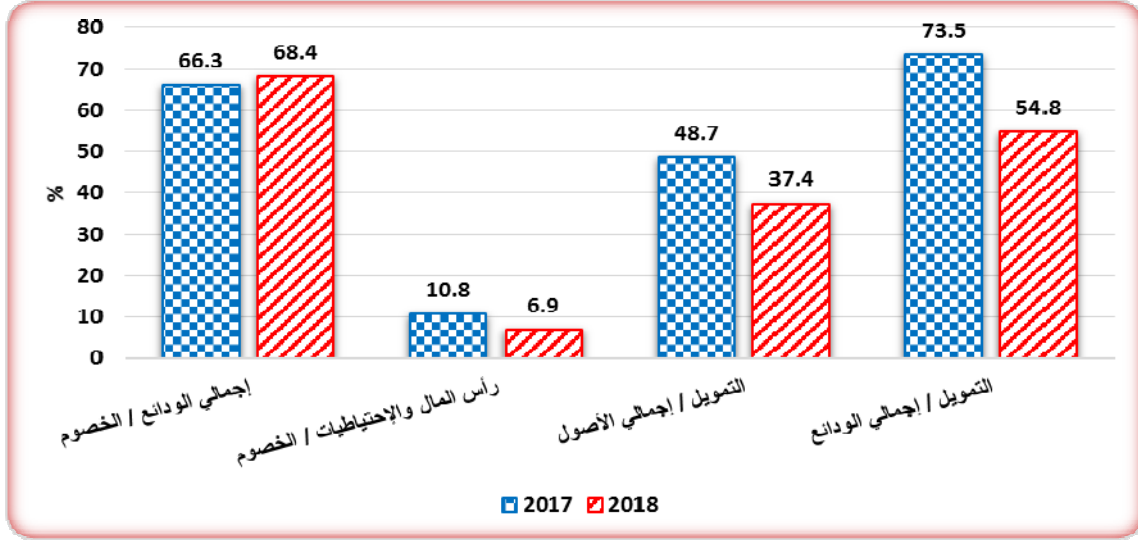

يتضح من الجدول (4-13) والشكل (4-6) ارتفاع نسبة إجمالي الودائع إلى إجمالي الخصوم (والتي تعتبر مؤشراً لمدى اعتماد المصرف على أموال المودعين) ارتفاعاً طفيفاً من 66.3% بنهاية عام 2017 إلى 68.4% بنهاية عام 2018، بينما انخفضت نسبة رأس المال والاحتياطيات إلى إجمالي الخصوم من 10.8% إلى 6.9%. كذلك انخفضت نسبة إجمالي التمويل إلى إجمالي الأصول من 48.7% إلى 37.4% ؛ وذلك لارتفاع الأصول الأجنبية بمعدل 309.7% والودائع طرف البنك المركزي بمعدل 363.4%، كما انخفضت نسبة إجمالي التمويل المصرفي إلى إجمالي الودائع من 73.5% إلى 54.8% خلال نفس الفترة نتيجة لارتفاع الودائع بالعملة الأجنبية بمعدل 367.1% .

(3) وكالة الاستعلام والتصنيف الائتماني

واصلت وكالة الاستعلام والتصنيف الائتماني نشاطها خلال عام 2018 في منح الرمز الائتماني لعملاء المصارف والمؤسسات المالية ومؤسسات التمويل الأصغر، واستمرت في نشر ثقافة الاستعلام الائتماني وتوسيع دائرة الاستفادة من بيانات الاستعلام والتصنيف الائتماني ، مع العمل على تحسين المعلومات الائتمانية وفقاً لمعايير الجودة العالمية، والتي تقوم على مبدأ تنوع وزيادة مصادر البيانات. وفيما يلي استعراض لأداء الوكالة خلال عام 2018 .

أ . الرمز الائتماني للعملاء

يوضح الجدول (4-14) نشاط وكالة الاستعلام والتصنيف الائتماني في مجال منح الرمز الائتماني للعميل الذي يتقدم بطلب تمويل من أي مصرف، أو مؤسسة مالية، أو مؤسسة تمويل أصغر سواء كان ذلك العميل شخصاً طبيعياً أو معنوياً (شركة أو منظمة).

جدول (4 - 14)
إصدار الرمز الائتماني للعملاء بنهاية عامي 2017 و 2018
(رمز)

البيان	*2017	2018	معدل التغير %
أفراد	1,020,661	1,329,698	30.3
شركات	23,527	27,059	15.0
منظمات	19,590	26,121	33.3
المجموع	1,063,778	1,382,878	30.0

المصدر: وكالة الاستعلام والتصنيف الائتماني.
* بيانات معدلة

يتضح من الجدول (4-14) ارتفاع عدد الرموز الممنوحة بواسطة الوكالة من 1,063,778 رمزاً بنهاية عام 2017 إلى 1,382,878 رمزاً بنهاية عام 2018 بمعدل 30.0%.

ب . الاستعلام الائتماني عن العملاء

قدمت وكالة الاستعلام والتصنيف الائتماني خدمة الاستعلام الائتماني عن العملاء لبنك السودان المركزي والمصارف والمؤسسات المالية ومؤسسات التمويل الأصغر. ويوضح الجدول (4-15) عدد مرات الاستعلام الائتماني بنهاية كل من عامي 2017 و 2018.

جدول (4 - 15)
الاستعلام عن الرمز الائتماني عن العملاء بنهاية عامي 2017 و 2018
(مرة)

البيان	*2017	2018	معدل التغير %
أفراد	1,699,160	2,125,501	25.1
شركات	105,664	126,880	20.1
منظمات	22,255	28,765	29.3
المجموع	1,827,079	2,281,146	24.9

المصدر: وكالة الاستعلام والتصنيف الائتماني.
* بيانات معدلة

يلاحظ من الجدول (4-15) ارتفاع عدد مرات الاستعلام الائتماني عن العملاء من 1,827,079 مرة بنهاية عام 2017 إلى 2,281,146 مرة بنهاية عام 2018 بمعدل 24.9%.

(4) شركة الخدمات المصرفية الإلكترونية المحدودة شامخ (EBS)

ساهمت الشركة في دفع عجلة التقنية المصرفية بالبلاد، من خلال تطوير نظم الدفع الإلكترونية المتمثلة في الدفعات الإلكترونية الخارجية سويفت (SWIFT)، والمقاصة الإلكترونية التي توفر خدمة الربط بين المصارف السودانية وبنك السودان المركزي، بالإضافة إلى الدفعات الإلكترونية من خلال البطاقة المصرفية. ويوضح الجدول (4-16) وسائل الدفع الإلكتروني خلال عامي 2017 و2018.

جدول (4 - 16)
وسائل الدفع الإلكتروني لعامي 2017 و2018

البيان	*2017	2018	معدل التغير % (عدد)
ماكينات الصرف الآلي	1,344	1,596	18.8
البطاقات المصرفية	3,487,986	3,962,127	13.6
نقاط البيع	3,905	16,162	313.9
بطاقات المحفظة الإلكترونية	796,056	885,064	11.2

المصدر: بنك السودان المركزي- إدارة نظم الدفع و شركة الخدمات المصرفية الإلكترونية.
* بيانات معدلة

يتضح من الجدول (4-16) ارتفاع عدد ماكينات الصرف الآلي من 1,344 ماكينة بنهاية عام 2017 إلى 1,596 ماكينة بنهاية عام 2018 بمعدل 18.8%، و عدد البطاقات المصرفية من 3,487,986 بطاقة إلى 3,962,127 بطاقة بمعدل 13.6%، و ارتفاع عدد نقاط البيع من 3,905 نقطة إلى 16,162 نقطة بمعدل 313.9%، بينما ارتفع عدد بطاقات المحفظة الإلكترونية من 796,056 بطاقة إلى 885,064 بطاقة بمعدل 11.2% خلال نفس الفترة .

يوضح الجدول (4-17) المعاملات المصرفية الإلكترونية خلال عامي 2017 و 2018.

جدول (4 - 17)
المعاملات المصرفية الإلكترونية لعامي 2017 و 2018

المعاملات بالبطاقة المصرفية (محوّل القيود القومي) (عدد)	المعاملات الخارجية (سويقت)		العام
	الرسائل الواردة	الرسائل الصادرة	
49,969,732	25,990	41,972	2017
57,470,850	107,342	36,266	2018
15.0	313.0	(13.6)	التغير %

المصدر: شركة الخدمات المصرفية الإلكترونية المحدودة (شامخ).

يتضح من الجدول (4-17) انخفاض عدد الرسائل الخارجية الصادرة عبر نظام سويقت من 41,972 رسالة خلال عام 2017 إلى 36,266 رسالة خلال عام 2018 بمعدل 13.6%، بينما ارتفع عدد الرسائل الخارجية الواردة من 25,990 رسالة إلى 107,342 رسالة بمعدل 313.0%. كما ارتفعت المعاملات بالبطاقة المصرفية من 50.0 مليون معاملة خلال عام 2017 إلى 57.5 مليون معاملة خلال عام 2018 بمعدل 15.0%.

ثانياً: المؤسسات المالية غير المصرفية

تشمل المؤسسات المالية غير المصرفية شركات الصرافة وشركات التحويل المالية والإجارة، شركة السودان للخدمات المالية المحدودة، شركة ترويج للاستثمار المالي، صندوق ضمان الودائع المصرفية، سوق الخرطوم للأوراق المالية، شركات التأمين، الوكالة الوطنية لتأمين وتمويل الصادرات، صندوق إدارة السيولة بين المصارف، ووكالة ضمان التمويل الأصغر (تيسير).

(1) شركات الصرافة والتحويل المالية

يوضح الجدول (4-18) عدد شركات الصرافة والتحويل المالية والإجارة بنهاية عامي 2017 و 2018.

جدول (4 - 18)

عدد شركات الصرافة والتحويلات المالية بنهاية كل من عامي 2017 و 2018 (شركة)

البيان	*2017	2018
شركات الصرافة	20	20
شركات التحويلات المالية	8	11
شركات الإجارة	2	2

*بيانات معدلة

المصدر: بنك السودان المركزي- إدارة المؤسسات المالية.

ظل عدد شركات الصرافة 20 صرافة وشركات الإجارة شركتين كما في العام 2017. بينما ارتفع عدد شركات التحويلات المالية من 8 شركات بنهاية عام 2017 إلى 11 شركة بنهاية عام 2018.

يوضح الجدول (4-19) والشكل (4-7) جملة موارد واستخدامات شركات الصرافة بنهاية كل من عامي 2017 و 2018 .

جدول (4 - 19)

موارد واستخدامات شركات الصرافة في سوق النقد الأجنبي بنهاية كل من عامي 2017 و 2018 (مليون دولار)

البيان	*2017	2018	معدل التغير %
جملة الموارد	107.2	116.4	8.6
جملة الاستخدامات	120.5	116.1	(3.7)

*بيانات معدلة

المصدر: بنك السودان المركزي- إدارة السياسات.

شكل (4 - 7)

موارد واستخدامات شركات الصرافة في سوق النقد الأجنبي بنهاية كل من عامي 2017 و 2018

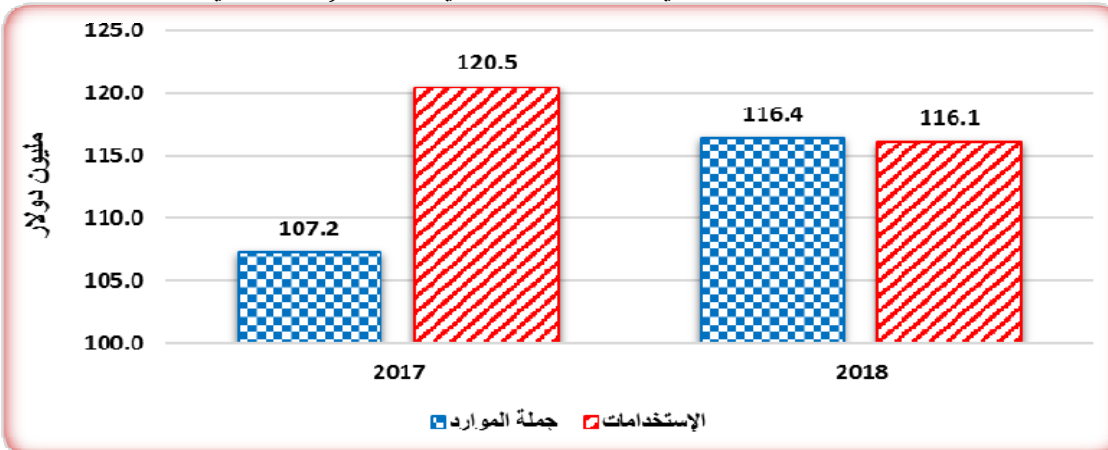

يتضح من الجدول (4-19) والشكل (4-7) ارتفاع موارد شركات الصرافة من 107.2 مليون دولار بنهاية عام 2017 إلى 116.4 مليون دولار بنهاية عام 2018 بمعدل 8.6%، وانخفاض الاستخدامات من 120.5 مليون دولار إلى 116.1 مليون دولار بمعدل 3.7% خلال نفس الفترة.

موارد شركات الصرافة

يوضح الجدول (4-20) تفاصيل موارد شركات الصرافة خلال عامي 2017 و 2018.

جدول (4 - 20)
تفاصيل موارد شركات الصرافة خلال عامي 2017 و 2018
(مليون دولار)

المجموع	أخرى	تداول مستلمة بالنقد الاجنبي	نقدًا (عبر الكاونتر)	تداول واردة	العام
107.2	3.4	19.4	1.1	83.3	2017
116.4	0.8	27.9	2.6	85.1	2018
8.6	(76.5)	43.8	136.4	2.2	التغير %

المصدر: بنك السودان المركزي- إدارة السياسات.

يتضح من الجدول (4-20) ارتفاع قيمة بند التداول المستلمة بالنقد الاجنبي من 19.4 مليون دولار خلال عام 2017 إلى 27.9 مليون دولار خلال عام 2018 بمعدل 43.8%، وكذلك قيمة التداول الواردة من 83.3 مليون دولار خلال عام 2017 إلى 85.1 مليون دولار خلال عام 2018 بمعدل 2.2%، بينما ارتفع النقد (عبر الكاونتر) من 1.1 مليون دولار خلال عام 2017 إلى 2.6 مليون دولار خلال عام 2018 بمعدل 136.4%، بينما انخفض بند أخرى من 3.4 مليون دولار إلى 0.8 مليون دولار بمعدل 76.5% خلال نفس الفترة.

استخدامات شركات الصرافة

يوضح الجدول (4-21) تفاصيل استخدامات شركات الصرافة خلال عامي 2017 و 2018.

جدول (4 - 21)
تفاصيل استخدامات شركات الصرافة خلال عامي 2017 و 2018
(مليون دولار)

المجموع	أخرى	تحويلات مدفوعة بالنقد الأجنبي	تحويلات صادرة	سفر وعلاج	العام
120.5	0.1	19.2	82.2	19.0	2017*
116.1	4.8	27.4	80.2	3.6	2018
(3.7)	4,700.0	42.7	(2.4)	(80.8)	التغير %

*بيانات معدلة

المصدر: بنك السودان المركزي- إدارة السياسات.

يتضح من الجدول (4-20) انخفاض قيمة بند السفر والعلاج من 19.0 مليون دولار خلال عام 2017 إلى 3.6 مليون دولار خلال عام 2018 بمعدل 80.8%، وكذلك قيمة التحويلات الصادرة من 82.2 مليون دولار خلال عام 2017 إلى 80.2 مليون دولار خلال عام 2018 بمعدل 2.4%، بينما ارتفعت التحويلات المدفوعة بالنقد الأجنبي من 19.2 مليون دولار خلال عام 2017 إلى 27.4 مليون دولار خلال عام 2018 بمعدل 42.7 وارتفع بند أخرى من 0.1 مليون دولار إلى 4.8 مليون دولار بمعدل 4,700.0% خلال نفس الفترة. يوضح الجدول (4-21) تفاصيل موارد شركات الصرافة خلال عامي 2017 و 2018.

(2) شركة السودان للخدمات المالية المحدودة

واصلت الشركة خلال عام 2018 تنظيم المزادات في السوق الأولية للأوراق المالية ببيع شهادات مشاركة الحكومة (شهادة) وشهادات الاستثمار الحكومية (صرح) و الأوراق المالية الأخرى. فيما يلي تفاصيل الأوراق المالية التي تديرها الشركة.

(أ) شهادات مشاركة الحكومة (شهادة)

وهي عبارة عن شهادات تقوم على أساس صيغة المشاركة تصدرها وزارة المالية والتخطيط الاقتصادي منذ العام 1999م نيابةً عن حكومة السودان ويتم تسويقها عبر شركة السودان للخدمات المالية المحدودة وشركات الوكالة المعتمدة، وهي شهادات قصيرة الأجل مدتها عام.

وتهدف شهادات شهادة إلى استقطاب المدخرات القومية وتشجيع الاستثمار، توفير أداة إسلامية لبنك السودان المركزي لإدارة السيولة على مستوى الاقتصاد الكلي وسد عجز الموازنة، تطوير أسواق رأس المال المحلية والإقليمية، تحقيق عائد مجزٍ للمستثمرين من

خلال مشاركتهم في مكوّن الشراكة الذي يحتوي على أكثر الشركات كفاءةً وذات أداء مالي وإداري عالٍ، هذا بالإضافة إلى تمكين وزارة المالية من الإستدانة من موارد مالية حقيقية غير تضخمية مما يقلل من اعتمادها على الإستدانة من بنك السودان المركزي. يتحدد العائد على الشهادات وفق الأداء المالي لمكوّن الشراكة. وعلاوة على ذلك تُقبل هذه الشهادات كضمان من الدرجة الأولى مقابل التمويل الممنوح من المصارف.

يوضح الجدول (4 - 22) موقف مبيعات شهادات مشاركة الحكومة (شهادة) بنهاية كل من عامي 2017 و 2018.

جدول (4 - 22)
مبيعات شهادات مشاركة الحكومة (شهادة) بنهاية كل من عامي 2017 و 2018

الجهة	*2017		2018		معدل التغير %	
	عدد الشهادات المباعة	القيمة (مليون جنيه)	المساهمة %	عدد الشهادات المباعة	القيمة (مليون جنيه)	المساهمة %
بنك السودان المركزي	4,282,235	2,141.1	9.0	8,000	4.0	0.01
المصارف	23,416,587	11,708.3	49.1	32,078,869	16,039.4	59.8
الشركات والصناديق	14,377,718	7,188.8	30.2	17,161,344	8,580.7	32.0
الجمهور	5,586,326	2,793.2	11.7	4,436,390	2,218.2	8.3
الإجمالي	47,662,866	23,831.4	100.0	53,684,603	26,842.3	100.0

المصدر: شركة السودان للخدمات المالية.
* بيانات معدلة

ارتفع عدد شهادات مشاركة الحكومة (شهادة) المباعة من 47,662,866 شهادة بقيمة 23,831.4 مليون جنيه بنهاية عام 2017 إلى 53,684,603 شهادة بقيمة 26,842.3 مليون جنيه بنهاية عام 2018 بمعدل 12.6%. استحوذت المصارف على النصيب الأكبر من شهادات مشاركة الحكومة (شهادة) بنسبة 59.8%، تليها الشركات والصناديق بنسبة 32.0% والجمهور بنسبة 8.3%، ثم بنك السودان المركزي بنسبة 0.01% في عام 2018. يوضح الجدول (4-23) إصدارات شهادات شهادة خلال عامي 2017 و 2018.

جدول (4 - 23)
قيمة إصدارات شهادات مشاركة الحكومة (شهادة) خلال عامي 2017 و 2018
(مليون جنيه)

البيانات	*2017	2018	معدل التغير %
الاكتتاب	3,558.0	3,839.4	7.9
التجديدات	20,273.3	23,003.0	13.5
التصفيات	281.8	0.1	(99.96)
متوسط الأرباح %	16.1%	17.7%	9.9%

المصدر: شركة السودان للخدمات المالية.
 * بيانات معدلة

يتضح من الجدول (4 - 23) ارتفاع الاكتتاب من 3,558.0 مليون جنيه خلال عام 2017 إلى 3,839.4 مليون جنيه خلال عام 2018 بمعدل 7.9%، بينما انخفضت التصفيات من 281.8 مليون جنيه إلى 0.1 مليون جنيه بمعدل 99.96% وذلك نتيجة لرسملة الشهادات بدلاً من تصفيتها. وارتفعت التجديدات من 20,273.3 مليون جنيه إلى 23,003.0 مليون جنيه بمعدل 13.5% خلال نفس الفترة.

يوضح الجدول (4 - 24) نسبة الأرباح الموزعة على شهادات مشاركة الحكومة خلال عام 2018.

جدول (4 - 24)
نسبة الأرباح الموزعة على شهادات مشاركة الحكومة (شهادة) عام 2018

الربع من العام 2018	تاريخ الإصدار	نسبة الأرباح (%)
1	2017/01/01	20.18%
2	2017/04/01	15.56%
3	2017/07/01	17.28%
4	2017/10/01	17.80%

المصدر: شركة السودان للخدمات المالية.

(ب) شهادات الاستثمار الحكومية (صرح)

بدأ العمل بإصدار هذه الصكوك في العام 2003م بناءً على صيغة المضاربة بواسطة شركة السودان للخدمات المالية و يتم إدارتها وتسويقها في السوق الأولية عبر الشركة وشركات الوساطة المالية المعتمدة، وتستخدم إيرادات هذه الصكوك في تمويل مشروعات البنى التحتية وقطاعات الصحة والتعليم والمياه في ولايات السودان المختلفة. ويتراوح أجل هذه الشهادات ما بين 2 – 6 سنوات.

تهدف صكوك الاستثمار الحكومية (صرح) إلى تجميع المدخرات القومية والإقليمية وتشجيع الاستثمار، إدارة السيولة على مستوى الاقتصاد الكلي عبر ما يعرف بعمليات السوق المفتوحة ، تطوير أسواق رأس المال المحلية والإقليمية، توظيف المدخرات في التمويل الحكومي لمقابلة الصرف على المشاريع التنموية، تقليل الآثار التضخمية وذلك بتوفير تمويل مستقر وحقيقي للدولة.

يوضح الجدول (4 – 25) موقف مبيعات شهادات الاستثمار الحكومية (صرح) لعامي 2017 و 2018.

جدول (4 – 25)
مبيعات شهادات الاستثمار الحكومية (صرح) لعامي 2017 و 2018

الجهة	2017			2018			معدل التغير %	
	عدد الشهادات المباعة	القيمة (مليون جنيه)	المساهمة %	عدد الشهادات المباعة	القيمة (مليون جنيه)	المساهمة %	عدد الشهادات المباعة	القيمة
بنك السودان المركزي	3,272,504	327.3	39.9	3,272,504	327.3	31.1	0.0	0.0
المصارف	2,228,092	222.8	27.2	3,771,941	377.2	35.8	69.3	69.3
الشركات والصناديق	1,976,277	197.6	24.1	2,464,363	246.4	23.4	24.7	24.7
الجمهور	718,530	71.8	8.8	1,015,289	101.5	9.6	41.4	41.3
الإجمالي	8,195,403	819.5	100.00	10,524,097	1,052.4	100.0	28.4	28.4

المصدر: شركة السودان للخدمات المالية.

يتضح من الجدول (4 – 25) ارتفاع عدد الشهادات المباعة من 8,195,403 شهادة بقيمة 819.5 مليون جنيه بنهاية عام 2017 إلى 10,524,097 شهادة بقيمة 1,052.4 مليون جنيه بنهاية عام 2018 بمعدل 28.4% ، حيث ظل عدد الشهادات المباعة لبنك السودان كما هو دون تغيير 3,272,504 شهادة بقيمة 327.3 مليون جنيه ، بينما ارتفع عدد الشهادات المباعة للمصارف من 2,228,092 شهادة بقيمة 222.8 مليون جنيه إلى 3,771,941

شهادة بقيمة 377.2 مليون جنيه بمعدل 69.3%، وارتفع أيضاً عدد الشهادات المباعة للجمهور من 718,530 شهادة بقيمة 71.8 مليون جنيه إلى 1,015,289 شهادة بقيمة 101.5 مليون جنيه لنفس الفترة.

(ج) شهادات إجارة أصول مصفاة الخرطوم للبترول (شامة)

بدأ العمل بهذه الشهادات في العام 2010م ويتم إصدارها بناءً على صيغة الإجارة بغرض حشد الموارد من المستثمرين عن طريق عقد الوكالة الشرعية لتوظيفها لشراء أصول المصفاة وتأجيرها لوزارة المالية والتخطيط الاقتصادي إجارة تشغيلية لتحقيق عوائد مجزية للمستثمرين فيها. وتهدف هذه الشهادات إلى توفير فرص استثمارية مربحة ، وتنشيط العمل بسوق الخرطوم للأوراق المالية، هذا بالإضافة إلى توفير موارد مالية حقيقية للدولة بدون ضغوط تضخمية.

يوضح الجدول (4 - 26) موقف شهادات إجارة أصول مصفاة الخرطوم للبترول (شامة) لعامي 2017 و 2018.

جدول (4 - 26)
مبيعات شهادات (شامة) لعامي 2017 و 2018

الجهة	2017		2018		معدل التغير %	
	عدد الشهادات المباعة	القيمة (مليون جنيه)	المساهمة %	عدد الشهادات المباعة	القيمة (مليون جنيه)	المساهمة %
بنك السودان المركزي	1,715,977	858.0	45.3	2,401,233	1,200.6	63.5
المصارف	1,598,257	799.1	42.2	977,444	488.7	25.8
الشركات والصناديق	294,055	147.0	7.8	263,254	131.6	7.0
الجمهور	4,037	2.0	0.1	1,403	0.7	0.0
وزارة المالية والتخطيط الاقتصادي	171,674	85.8	4.5	140,666	70.3	3.7
الإجمالي	3,784,000	1,892.0	100.0	3,784,000	1,892	100.0

المصدر: شركة السودان للخدمات المالية.

يتضح من الجدول (4 - 26) أنه قد ظل عدد الشهادات المباعة كما هو دون تغيير 3,784,000 شهادة بقيمة 1,892 مليون جنيه بنهاية عامي 2017 و 2018 . بينما ارتفع عدد الشهادات المباعة لبنك السودان المركزي من 1,715,977 شهادة بقيمة 858.0 مليون جنيه إلى 2,401,233 شهادة بقيمة 1,200.6 مليون جنيه بمعدل 39.9%، وانخفض عدد

الشهادات المباعة للمصارف من 1,598,257 شهادة بقيمة 799.1 مليون جنيه إلى 977,444 شهادة بقيمة 488.7 مليون جنيه بمعدل 38.8% لنفس الفترة.

(د) شهادات إجارة أصول الشركة السودانية لتوزيع الكهرباء (شاشة)

بدأ العمل بهذه الشهادات في العام 2013م وهي عبارة عن صندوق استثماري متوسط الأجل (4 سنوات) أنشئ بغرض حشد الموارد من المستثمرين عن طريق عقد المضاربة لتوظيفها لشراء أصول الشركة السودانية لتوزيع الكهرباء وتأجيرها لوزارة المالية والتخطيط الاقتصادي إجارة تشغيلية لتحقيق عوائد مجزية للمستثمرين فيه. الغرض منها توفير فرص استثمارية تحقق عائداً للمستثمرين وتوفير موارد مالية حقيقية للدولة بدون ضغوط تضخمية بجانب تطوير صناعة الصناديق الاستثمارية في البلاد.

يوضح الجدول (4-27) موقف شهادات إجارة أصول الشركة السودانية لتوزيع الكهرباء (شاشة) لعامي 2017 و 2018.

جدول (4 - 27)
مبيعات شهادات (شاشة) لعامي 2017 و 2018

الجهة	2017			2018			معدل التغير %	
	عدد الشهادات المباعة	القيمة (مليون جنيه)	المساهمة %	عدد الشهادات المباعة	القيمة (مليون جنيه)	المساهمة %	عدد الشهادات المباعة	القيمة
بنك السودان المركزي	93,720	46.9	2.1	93,720	46.9	2.1	0	0
المصارف	2,195,669	1,097.8	49.0	1,368,765	684.3	30.5	(37.7)	(37.7)
الشركات والصناديق	139,268	69.6	3.1	748,129	374.1	16.7	437.2	437.5
الجمهور	4,200	2.1	0.1	0	0	0.0	(100)	(100)
وزارة المالية والتخطيط الاقتصادي	2,052,402	1,026.2	45.8	2,274,645	1,137.3	50.7	10.8	10.8
الإجمالي	4,485,259	2,242.6	100.0	4,485,259	2,242.6	100.0	0	0

المصدر: شركة السودان للخدمات المالية.

يتضح من الجدول (4 - 27) ارتفاع نصيب الشركات والصناديق من 139,268 شهادة بقيمة 69.6 مليون جنيه إلى 748,129 شهادة بقيمة 374.1 مليون جنيه بمعدل 437.5%، وارتفاع نصيب وزارة المالية والتخطيط الاقتصادي من 2,052,402 شهادة بقيمة

1,026.2 مليون جنيهه إلى 2,274,645 شهادة بقيمة 1,137.3 مليون جنيهه بمعدل 10.8%. وظل نصيب بنك السودان المركزي كما هو بعدد 93,720 شهادة مباحة بقيمة 46.9 مليون جنيهه، وانخفض نصيب المصارف من 2,195,669 شهادة بقيمة 1,097.8 مليون جنيهه إلى 1,368,765 شهادة بقيمة 684.3 مليون جنيهه وذلك بين العامين 2017 و 2018.

(هـ) شهادات صندوق الذهب (بريق)

هي عبارة عن صكوك قصيرة الأجل أصدرت في مطلع نوفمبر 2018 بواسطة شركة السودان للخدمات المالية نيابةً عن بنك السودان المركزي، بموجب قانون سلطة تنظيم أسواق المال لسنة 2016 وقانون سوق الخرطوم للأوراق المالية لسنة 2016، لأجل عام قابل للتجديد. وهي صكوك استثمارية قائمة على صيغة المضاربة المقيدة (شراء وبيع الذهب).

الغرض منها حشد المدخرات القومية وتشجيع الاستثمار بتحقيق عوائد مجزية للمستثمرين، توفير أداة لإدارة السيولة، مساعدة بنك السودان المركزي في توفير موارد النقد الأجنبي، بالإضافة إلى تطوير أسواق المال المحلية.

يوضح الجدول (4 - 28) موقف شهادات صندوق الذهب (بريق) لعام 2018.

جدول (4 - 28)
مبيعات شهادات صندوق الذهب (بريق) 2018

الجهة	*2018		
	عدد الشهادات المباعة	القيمة (مليون جنيه)	المساهمة %
الشركات والصناديق	1,206,522	1,206.5	78.1
الجمهور	338,403	338.4	21.9
الإجمالي	1,544,925	1,544.9	100.0

المصدر: شركة السودان للخدمات المالية.
* بيانات أولية

يتضح من الجدول (4-28) استحواذ الشركات والصناديق على النصيب الأكبر من الشهادات المباعة بعدد 1,206,522 شهادة وبقيمة 1,207 مليون جنيهه وبنسبة مساهمة

78.1% من إجمالي قيمة الشهادات المباعة. وكان نصيب الجمهور عدد 338,403 شهادة بقيمة 338.4 مليون جنيه وبنسبة مساهمة 21.9% من إجمالي قيمة الشهادات المباعة.

(3) شركة ترويج للاستثمار المالي

تهدف الشركة إلى تحقيق تسويات فورية لجميع المعاملات الخاصة بشراء وبيع الأوراق المالية لصالح العملاء، كما تعمل كنزاع لبنك السودان المركزي في السوق الثانوية للمساهمة في تحقيق أهداف السياسة النقدية عن طريق عمليات السوق المفتوحة؛ بجانب ترويجها لجميع الأوراق المالية ومنتجات شركة السودان للخدمات المالية في السوقين الأولي والثانوي.

يوضح الجدول (4 - 29) حجم نشاط الشركة لعامي 2017 و 2018.

جدول (4 - 29)
نشاط شركة ترويج لعامي 2017 و 2018

البيان	2017 *	2018	معدل التغير %
السوق الثانوية	4,151.6	1,653.1	(60.2)
السوق الأولية	162.3	250.6	54.4
المجموع	4,313.9	1,903.7	(55.9)

المصدر: شركة ترويج للاستثمار المالي.
* بيانات معدلة

يلاحظ من الجدول (4 - 29) انخفاض حجم نشاط شركة ترويج في السوق الثانوية من 4,151.6 مليون جنيه بنهاية عام 2017 إلى 1,653.1 مليون جنيه بنهاية عام 2018 بمعدل 60.2%، و ارتفاع حجم نشاط الشركة في السوق الأولية من 162.3 مليون جنيه إلى 250.6 مليون جنيه بمعدل 54.4%.

(4) صندوق ضمان الودائع المصرفية

أنشئ صندوق ضمان الودائع المصرفية بموجب قانون صندوق ضمان الودائع المصرفية لعام 1996 بمساهمة كل من وزارة المالية وبنك السودان المركزي والمصارف، لتوفير خدمة التأمين الإسلامي للودائع المصرفية.

يوضح الجدول (4 - 30) حجم المساهمات في موارد الصندوق لعامي 2017 و 2018.

جدول (4 - 30)

حجم المساهمات في موارد صندوق ضمان الودائع المصرفية لعامي 2017 و 2018

(مليون جنيه)

المساهمون	*2017	المساهمة %	2018	المساهمة %	معدل التغير %
المصارف	109.4	47.6	169.9	48.7	55.3
وزارة المالية والتخطيط الاقتصادي	16.4	7.1	25.5	7.3	55.5
بنك السودان المركزي	16.4	7.1	25.5	7.3	55.5
أصحاب الودائع الاستثمارية	87.8	38.2	128.1	36.7	45.9
الجملة	230.0	100.0	349.0	100.0	51.7

المصدر: صندوق ضمان الودائع المصرفية.
* بيانات معدلة

يتضح من الجدول (4 - 30) ارتفاع حجم المساهمات في الصندوق من 230.0 مليون جنيه بنهاية عام 2017 إلى 349.0 مليون جنيه بنهاية عام 2018 بمعدل 51.7%، وانخفاض مساهمة أصحاب الودائع الاستثمارية (التي تقوم بدفعها المصارف نيابة عن أصحاب تلك الودائع بخصمها من أصل ودائعهم) من 87.8 مليون جنيه بنهاية عام 2017 إلى 128.1 مليون جنيه بنهاية عام 2018 بمعدل 45.9.

(5) سوق الخرطوم للأوراق المالية

يعمل سوق الخرطوم للأوراق المالية بموجب قانون سوق الخرطوم للأوراق المالية لسنة 2016 بهدف تنظيم ومراقبة الأسواق المالية والتعامل فيها بيعاً وشراءً، وضمان تكافؤ الفرص للمتعاملين في الأوراق المالية وحماية صغار المستثمرين. من أهم سماته العمل على تحويل جانب من مدخرات المجتمع إلى استثمارات تساعد على التمويل الرأسمالي الذي يعتبر من أهم عوامل الإنتاج؛ إلى جانب أنه قد عمل على توسيع المواعين التي تتعامل في الأوراق المالية بإنشاء أسواق جديدة ليتم التعامل فيها. إضافة إلى أنه قد سمح لبيوت الخبرة المتخصصة بتقديم الاستشارات المالية للراغبين في التعامل في الأوراق المالية. كما قنن وضع السوق تحت إشراف السلطة المنظمة لأسواق المال (السلطة الرقابية التي تم فصلها عن السلطة التنفيذية) ومنح مجلس السوق الحق في إتخاذ التدابير اللازمة لحماية مصالح المساهمين أو المتعاملين في السوق حال وجود أيّ مهدد.

يوضح الجدول (4 – 31) والشكل (4- 8) المؤشر العام لسوق الخرطوم للأوراق المالية للفترة 2015- 2018.

جدول (4 – 31)

المؤشر العام لسوق الخرطوم للأوراق المالية للفترة 2015- 2018

نقطة

البيان	2015	2016	2017	2018
المؤشر السنوي لسوق الخرطوم	2,858.5	3,118.9	4,202.4	13,317.4
معدل التغير (%)	(9.6)	9.1	34.7	216.9

المصدر: سوق الخرطوم للأوراق المالية.

شكل (4 – 8)

المؤشر العام لسوق الخرطوم للأوراق المالية للفترة 2015- 2018

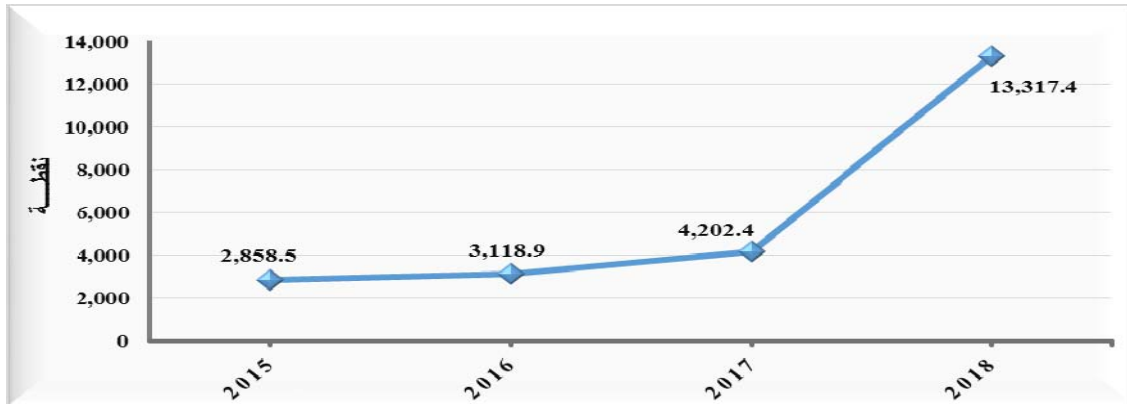

يتضح من الجدول (4 – 31) والشكل (4- 8) ارتفاع المؤشر السنوي لسوق الخرطوم للأوراق المالية من 4,202.4 نقطة في عام 2017 إلى 13,317.4 نقطة في عام 2018 بمعدل 216.9%؛ وذلك نتيجة لارتفاع أسعار الأسهم المتداولة بالسوق الثانوي وإعادة تقييم أصول الشركة السودانية للمناطق والأسواق الحرة.

يوضح الجدول (4 – 32) حركة تداول الأسهم في السوق الثانوية في سوق الخرطوم للأوراق المالية لعامي 2017 و 2018.

جدول (4 - 32)
الأسهم المتداولة حسب القطاعات لعامي 2017 و 2018

2018				* 2017				القطاع
نسبة المساهمة %	حجم التداول (مليون جنيه)	عدد العقود المنفذة	عدد الاسهم المتداولة (ألف سهم)	نسبة المساهمة %	حجم التداول (مليون جنيه)	عدد العقود المنفذة	عدد الأسهم المتداولة (ألف سهم)	
90.6	1,247.7	588	1,325,565	90.5	760	633	1,011,644	البنوك والاستثمار
0.2	2.6	5	3,061	0.1	1.1	21	448	التأمين
0.3	4.5	35	286	0.3	2.2	37	250	التجاري
0.01	0.2	53	95	1.2	10.4	14	41,419	الصناعي
0.3	4.0	2	4,000	0.2	1.4	6	1,420	الزراعي
2.4	32.4	67	6,979	0.9	7.4	66	2,505	الاتصالات والوسائط
3.3	45.4	22	23,348	0.1	1.1	14	1,081	الخدمات المالية
2.9	40.5	77	7,529	6.7	56.2	110	19,902	التنمية والاستثمار
100.0	1,377.3	849	1,370,864	100.0	839.8	901	1,078,669	المجموع

المصدر: سوق الخرطوم للأوراق المالية.
* بيانات معدلة

يتضح من الجدول (4 - 32) ارتفاع حجم تداول الأسهم في السوق من 839.8 مليون جنيه بنهاية عام 2017 إلى 1,377.3 مليون جنيه بنهاية عام 2018 بمعدل 64.0%، وكذلك ارتفاع عدد الأسهم المتداولة من 1,078.7 مليون سهم إلى 1,370.9 مليون سهم بمعدل 27.1%. وانخفاض عدد العقود المنفذة من 901 عقد إلى 849 عقد بمعدل 5.8% خلال نفس الفترة.

يوضح الجدول (4-33) حركة تداول الصكوك في السوق الثانوية في سوق الخرطوم للأوراق المالية لعامي 2017 و 2018.

جدول (4 - 33)
الصكوك المتداولة حسب القطاعات لعامي 2017 و 2018

2018				*2017				القطاع
المساهمة %	عدد العقود المنفذة	حجم التداول (مليون جنيه)	عدد الصكوك المتداولة (ألف صك)	المساهمة %	عدد العقود المنفذة	حجم التداول (مليون جنيه)	عدد الصكوك المتداولة (ألف صك)	
6.0	553	495.4	5,448	0.7	219	77.8	1,845	الصناديق
94.0	20,710	7,824.7	14,731	99.3	36,875	10,318.6	19,242	الشهادات**
100.0	21,263	8,320.1	20,179	100.0	37,094	10,396.4	21,087	المجموع

المصدر: سوق الخرطوم للأوراق المالية.

* بيانات معدلة

** الشهادات جميعها شهادات مشاركة الحكومة (شهادة)

يتضح من الجدول (4-33) انخفاض حجم تداول الصكوك من 10,396.4 مليون جنيه خلال عام 2017 إلى 8,320.1 مليون جنيه خلال عام 2018 بمعدل 20.0%. وكذلك انخفاض عدد الصكوك المتداولة من 21.1 مليون صك إلى 20.2 مليون صك بمعدل 4.3%. وانخفاض عدد العقود المنفذة من 37,094 عقد إلى 21,263 عقد بمعدل 42.7% خلال نفس الفترة.

(6) شركات التأمين

تهدف شركات التأمين لحماية الأشخاص والممتلكات من الخسائر المادية الناشئة عن وقوع الخطر دون أن يتسبب فيه، ولا دخل للمؤمن له فيه، وذلك مقابل قسط يدفعه المؤمن له إلى شركة التأمين، على أن تقوم شركة التأمين بتعويض المؤمن له عن الخسائر الناتجة عن تحقق الخطر المؤمن ضده.

يغطي التأمين مجالات تأمين الممتلكات والتأمين البحري والطيران والطاقة والسيارات والتأمين الزراعي، بالإضافة إلى التأمين الطبي والهندسي بجانب تأمين الحوادث المتنوعة وغيرها من أنواع التأمين المختلفة، فيما يلي ملخص لنشاط شركات التأمين خلال عامي 2016 و2017.

(أ) إجمالي وصافي الأقساط لشركات التأمين

يشمل إجمالي أقساط التأمين كل المبالغ المتحصلة من المؤمن لهم ، بينما يشمل صافي أقساط التأمين جملة أقساط التأمين بعد خصم المبالغ التي تم دفعها إلى شركات إعادة التأمين كأقساط.

يوضح الجدول (4 – 34) إجمالي وصافي الأقساط لشركات التأمين لعامي 2016 و 2017.

**جدول (4 - 34)
إجمالي وصافي الأقساط لشركات التأمين لعامي 2016 و 2017**

(مليون جنيه)

البيان	*2016	2017	معدل التغير %
إجمالي الأقساط	3,061	4,996	63.2
صافي الأقساط	2,027	3,259	60.8

المصدر: الجهاز القومي للرقابة على التأمين.
* بيانات معدلة

يتضح من الجدول (4 - 34) ارتفاع إجمالي أقساط التأمين من 3,061 مليون جنيه بنهاية عام 2016 إلى 4,996 مليون جنيه بنهاية عام 2017 بمعدل 63.2%، وارتفاع صافي الأقساط من 2,027 مليون جنيه إلى 3,259 مليون جنيه بمعدل 60.8%.

(ب) إجمالي وصافي المطالبات لشركات التأمين

يتمثل إجمالي المطالبات في إجمالي المبالغ التي تدفعها شركات التأمين للمؤمن لهم كتعويض، بينما يتمثل صافي المطالبات في صافي المبالغ المدفوعة للمؤمن لهم بعد خصم مطالبات شركات إعادة التأمين.

يوضح الجدول (4 - 35) إجمالي وصافي المطالبات لعامي 2016 و 2017.

**جدول (4 - 35)
إجمالي وصافي المطالبات لشركات التأمين لعامي 2016 و 2017**

(مليون جنيه)

البيان	*2016	2017	معدل التغير %
إجمالي المطالبات	1,320	2,485	88.3
صافي المطالبات	810	1,441	77.9

المصدر: الجهاز القومي للرقابة على التأمين.
* بيانات معدلة

يتضح من الجدول (4 - 35) ارتفاع إجمالي المطالبات لشركات التأمين من 1,320 مليون جنيه بنهاية عام 2016 إلى 2,485 مليون جنيه بنهاية عام 2017 بمعدل 88.3%، وكذلك ارتفاع صافي المطالبات من 810 مليون جنيه إلى 1,441 مليون جنيه بمعدل 77.9% خلال نفس الفترة.

(7) الوكالة الوطنية لتأمين وتمويل الصادرات

تأسست الوكالة الوطنية لتأمين وتمويل الصادرات بموجب قانونها الصادر في عام 2005 بغرض تشجيع وتنمية الصادرات السودانية، باستثناء البترول والذهب الخام، وذلك عن

طريق تأمين حصيلة الصادرات وتقديم التمويل والقيام بالأنشطة الترويجية والدراسات التسويقية لمنتجات وخدمات الصادر. باشرت الوكالة عملها في يناير 2006 برأس مال مدفوع قدره 55.3 مليون جنيه، حيث ساهم بنك السودان المركزي بنسبة 76.8%، وزارة المالية والاقتصاد الوطني بنسبة 19.0% و أحد عشر مصرفاً بنسبة 4.2%.

- نشاط الوكالة في جانب التأمين:

يشمل النشاط التأميني للوكالة التغطيات التأمينية التي يقدمها عقد التأمين على المخاطر التجارية وغير التجارية، وفقاً لأحكام الشريعة الإسلامية، والتي يتم إعادة تأمينها خارجياً لدى مؤسسات تأمين وإعادة تأمين عالمية، وكذلك بإعادة تأمينها محلياً بالاشتراك مع شركات التأمين المحلية.

يوضح الجدول (4 - 36) نشاط الوكالة الوطنية في مجال تأمين الصادر لعامي 2017 و 2018، بينما يوضح الجدول (4 - 37) نشاط الوكالة في مجال تمويل الصادر لعامي 2017 و 2018.

جدول (4 - 36)

نشاط الوكالة الوطنية في مجال تأمين الصادر بالعملة المحلية لعامي 2017 و 2018

(مليون جنيه)

البيان	*2017	2018	معدل التغير %
إجمالي سقفوات تأمين الصادر المخططة	1,600	956	(40.3)
إجمالي شحنات الصادر المتحققة (المنفذة)	593	3,383	470.5
نسبة الأداء (%)	37.1	353.9	

المصدر: الوكالة الوطنية لتأمين وتمويل الصادرات.
* بيانات معدلة

يتضح من الجدول (4-36) أن إجمالي سقفوات التأمين المخطط لها في مجال الصادر قد انخفضت من 1,600 مليون جنيه بنهاية عام 2017 إلى 956 مليون جنيه بنهاية عام 2018 بمعدل 40.3%، بينما ارتفع إجمالي الشحنات المحققة من 593 مليون جنيه إلى 3,383 مليون جنيه بمعدل 470.5%.

- نشاط الوكالة في جانب التمويل:

الجدول (4-36) يعكس نشاط الوكالة في مجال تمويل الصادر لعامي 2017 و 2018.

جدول (4 - 37)
نشاط الوكالة الوطنية في مجال تمويل الصادر لعامي 2017 و 2018

البيان	*2017	2018	معدل التغير %
التمويل المُنفذ	10	10	0
التمويل المُصْفى (السداد)	10	11.9	19
التمويل القائم بنهاية الفترة	11.9	10	(16)

المصدر: الوكالة الوطنية لتأمين وتمويل الصادرات.

* بيانات معدلة

يتضح من الجدول (4 - 37) أن تنفيذ العمليات التمويلية ظل ثابتاً في عامي 2017 و 2018 بحجم 10 مليون جنيه، بينما ارتفع التمويل المُصْفى من 10 مليون جنيه إلى 11.9 مليون جنيه بمعدل 19%. وانخفض التمويل القائم من 11.9 مليون جنيه إلى 10 مليون جنيه بمعدل 16%.

(8) صندوق إدارة السيولة بين المصارف

تم إنشاء الصندوق في أغسطس 2015 برأس مال أولي قدره 750.0 مليون جنيه منها 40% مساهمة نقدية و60% مساهمة عينية في صورة أوراق مالية حكومية، وبدأ عمل الصندوق الفعلي في سبتمبر 2015. تمت زيادة رأس مال الصندوق في أكتوبر 2016 ليصبح 900 مليون جنيه بمساهمة جميع المصارف العاملة في السودان بقيمة اسمية ألف جنيه لصك الصندوق ، وتتم ادارته بواسطة بنك الاستثمار المالي وتحت اشراف ورقابة البنك المركزي.

الهدف الأساسي من الصندوق هو تقليل اللجوء للبنك المركزي كمقرض أخير، بالإضافة إلى مساعدة المصارف على إدارة سيولتها لفترات قصيرة، وتنشيط تداول الصكوك بينها في اطار سوق ما بين المصارف.

تتلخص آلية عمل الصندوق في مساهمة المصارف في الصندوق عبر شراء عدد من الصكوك التي يقوم الصندوق بتحديد اسعارها بصورة يومية ، ومن ثم تغطية عجز سيولة المصارف التي يحدث لها عجز سيولي مؤقت في المقاصة اليومية .

تأسس الصندوق في أغسطس 2014م بموجب أحكام قانون صكوك التمويل لسنة 1995م وأمر الإنشاء الصادر عن البنك بالرقم 1/2014 بتاريخ 21/8/2014م وموافقة وزير المالية والاقتصاد الوطني. ويخضع الصندوق لرقابة بنك السودان المركزي وفق

ما جاء في أمر الإنشاء المذكور آنفاً ومنشورات بنك السودان بهذا الخصوص. وهو صندوق مفتوح الأجل وبرأس مال متغير يُحدد بالتنسيق بين بنك السودان المركزي ومجلس إدارة الصندوق والذي تعينه الجمعية العمومية (المساهمون في الصندوق متمثلين في المصارف العاملة)، تم إنشاء الصندوق برأس مال قدره 750.0 مليون جنيه سوداني منها 40% مساهمة نقدية و 60% مساهمة عينية في صورة أوراق مالية حكومية، وبدأ عمل الصندوق الفعلي في سبتمبر 2015م وتمت زيادة رأس ماله في أكتوبر 2016م ليصبح 900 مليون جنيه بمساهمة جميع المصارف العاملة في السودان وذلك بواقع قيمة اسمية قدرها 1000 جنيه للصك الواحد. ويتم تصفيته بواسطة بنك السودان المركزي متى ما رأى ذلك على أن يتم ارجاع حصيلة تصفية الصندوق للمصارف المساهمة كل حسب صكوكه القائمة في الصندوق بعد خصم المطلوبات والمصروفات إن وُجدت. وتتتيح ضوابط الصندوق الاشتراك فيه والاسترداد بالقيمة الصافية للصك والتي يحددها مدير الصندوق بشكل يومي وفقاً لضوابط عمل الصندوق وفقاً للائحة التي يصدرها مجلس الإدارة.

يهدف الصندوق بشكل أساسي إلى إدارة السيولة بين المصارف العاملة وتوفير الدعم السيولي (التغطية) لأي مصرف مساهم وذلك في حدود مبلغ العجز ؛ مما يعني أن الصندوق يتبع مبدأ التغطية الشاملة لمبلغ العجز بغض النظر عن حجم مساهمة المصرف في الصندوق. والجدير بالذكر أن بنك السودان المركزي يقوم بدوره كملجأ أخير في حال فشل المصرف في رد مبلغ العجز (الفرق بين مساهمة المصرف في رأس مال الصندوق ومبلغ التغطية) للصندوق بنهاية الفترة المحددة وهي خمسة أيام عمل مستمرة مضافاً إليه قيمة صك واحد من صكوك الصندوق وذلك لضمان استمرارية عضوية المصرف بالصندوق ، وبالتالي ساهم الصندوق في تقليل اللجوء إلى بنك السودان كمقرض أخير. وفي هذا السياق يجب على المصارف الاحتفاظ لدى بنك السودان المركزي بأوراق مالية مصدرة عنه تحسب كنسبة من السيولة العامة يحددها بنك السودان المركزي بالإضافة لأي ضمانات أخرى وذلك كضمان لعملياته كملجأ أخير حيث أنه يقوم تلقائياً بتسييل شهادات المصرف المحجوزة طرفه بالسعر الذي

يحدده وبما يكفي لمقابلة التزامات المصرف. هذا بالإضافة إلى أن الصندوق قد ساهم في تعزيز التعاون وتنشيط سوق ما بين المصارف حيث للمصارف الخيار في تداول صكوك الصندوق فيما بينها، وأيضاً تحقيق عائد مناسب حيث تُوظف موارد الصندوق بناءً على صيغة المضاربة المقيدة في أصول عالية السيولة وبعضها ذات ربحية مناسبة وتشمل ودائع استثمارية لدى مصارف صناع السوق (هم مجموعة من المصارف الذين يُطلب منهم شراء الصكوك المعروضة بالسعر الصافي للصك)، أوراق مالية يسمح بنك السودان المركزي بالاستثمار فيها، وأي صكوك أو أوراق مالية تصدر مستقبلاً خلال عمر الصندوق تتميز بالسيولة العالية والربحية المناسبة.

وحيث أن سعر الصك وعائده قد يتعرضان للانخفاض أو الارتفاع وفقاً للتغيرات في ظروف السوق ووفقاً لعروض الشراء والبيع فإن هذه الصكوك تواجه مخاطر الاستثمار قصير الأجل وفي نفس الوقت قد تتحقق أرباح عن طريق النمو في قيمة الصك من فترة لآخرى (بعد خصم المصروفات)؛ ويتم توزيع هذه الأرباح شهرياً على المصارف المساهمة بواسطة مدير الصندوق.

يوضح الجدول (4 - 38) الأداء الفعلي لصندوق إدارة السيولة بين المصارف خلال عام 2018.

جدول (4 - 38)
الأداء الفعلي لصندوق إدارة السيولة بين المصارف خلال عام 2018

معدل التغير %		2018		2017		البيان
حجم المبالغ المستردة	عدد الصكوك	حجم المبالغ المستردة	عدد الصكوك	حجم المبالغ المستردة	عدد الصكوك	
(72.1)	(72.2)	4,795.2	4,743,424	17,184.9	17,072,892	الاستردادات لصكوك الصندوق
(18.8)	(23.6)	2,605.1	2,601,894	3,206.4	3,406,245	الاستثمارات بغرض صيانة المساهمة الأولية
(77.9)	(77.4)	3,128.3	3,103,595	14,137.5	13,706,513	الاستثمار الإضافي
28.6	(28.9)	13,645.9	275	10,611.6	387	التمويل من الصندوق (القرض الحسن)

المصدر: صندوق إدارة السيولة بين المصارف.

يتضح من الجدول (4 - 38) أن عدد حالات التمويل المنفذ من الصندوق قد انخفضت من 387 حالة خلال عام 2017 إلى 275 حالة خلال عام 2018. وارتفعت المبالغ المستردة

من 10,611.6 مليون جنيه خلال عام 2017 الي 13,645.9 مليون جنيه خلال عام 2018.

(9) وكالة ضمان التمويل الأصغر (تيسير)

تأسست وكالة ضمان التمويل الأصغر (تيسير) بموجب قانون وكالة ضمان التمويل الأصغر (تيسير) لسنة 2013م. وهي وكالة مساهمة مالية سودانية ذات منفعة عامة تعمل على تقديم الضمان بالجملة للحصول على تمويل مصرفي من البنوك تحديداً المؤسسات التي لا تمتلك القدرة الكافية على تقديم الضمانات المطلوبة لجهات التمويل المانحة سواء كانت داخلية أو خارجية في مجال التمويل الأصغر في السودان.

(أ) أهداف الوكالة

- تنفيذ ودعم السياسات الاقتصادية وبرامج تقليل حدة الفقر والبطالة في السودان والمساهمة في التنمية من خلال توفير ضمان التمويل للمصارف ومؤسسات التمويل الأصغر التي تقدم التمويل للمشروعات الصغرى لتحقيق التنمية المستدامة.
- تفعيل دور المصارف والمؤسسات المالية وتشجيعها للدخول في مجال التمويل الأصغر حسب النسبة التي يحددها بنك السودان المركزي.
- جعل قطاع التمويل الأصغر جاذباً من خلال مساعدة البنوك والمؤسسات العاملة بالتمويل الأصغر في الحصول على التمويل بالجملة من الجهات المختلفة الإقليمية والعالمية.
- تحسين ورفع كفاءة المؤسسات من خلال تعاملها مع المصارف وفقاً للأسس والممارسات العالمية.

(ب) منتجات وكالة ضمان التمويل الأصغر

- هي عبارة عن عقود ووثائق ضمان حددها قانون الوكالة في الفصل الرابع ، وهي أربعة منتجات تم تدشين منتجين حتى الآن وهما :
- وثيقة ضمان بنوك ومؤسسات التمويل الأصغر التي تقبل الودائع والتي لا تقبل الودائع.

- وثيقة ضمان الجمعيات التعاونية القائمة على قانون التعاون الصادر من المجلس الوطني، وعلى قانون تنظيمات أصحاب مهن الإنتاج الزراعي والحيواني، والجمعيات التعاونية المنشأة تحت مظلة الجهاز القومي لتشغيل الخريجين الصادر بقانون من المجلس الوطني.

جدول (4 - 39)
خطابات الضمان الصادرة حسب المستفيدين لعامي 2017 و 2018

2018			2017			البيان
المساهمة %	المبلغ (مليون جنيه)	عدد الخطابات	المساهمة %	المبلغ (مليون جنيه)	عدد الخطابات	
22.1	75.0	5	38.2	75.0	10	البنوك
70.3	238.2	25	59.2	116.2	16	المؤسسات الاتحادية
7.0	23.5	6	0.0	0.0	0	المؤسسات الولائية
0.6	2.0	1	2.6	5.0	2	المؤسسات الريفية
100.0	338.7	37	100.0	196.2	28	الإجمالي

المصدر: وكالة ضمان التمويل الأصغر (تيسير).

يتضح من الجدول (4 - 39) ارتفاع إجمالي عدد الخطابات المصدرة من 28 خطاب بنهاية عام 2017 إلى 37 خطاب بنهاية عام 2018 ، وارتفاع إجمالي مبالغ الخطابات من 196.2 مليون جنيه بنهاية عام 2017 إلى 338.7 مليون جنيه بنهاية عام 2018 بمعدل 72.6%.

الفصل الخامس

حسابات بنك السودان المركزي

حسابات بنك السودان المركزي لعام 2018

يتناول هذا الفصل الميزانية العمومية (قائمة المركز المالي) لبنك السودان المركزي، وحساب الأرباح والخسائر (قائمة الدخل)، وقائمة التغيرات في حقوق الملكية وقائمة التدفقات النقدية للعام المنتهي في 31 ديسمبر 2018، والمراجعة من قبل ديوان المراجعة القومي.

أولاً: قائمة المركز المالي

يوضح الجدول (1-5) تفاصيل بنود قائمة المركز المالي.

جدول (1-5)

قائمة المركز المالي كما في 2018/12/31

(ألف جنيه)

2017/12/31	2018/12/31	البيان
الموجودات		
104,117,602	604,450,912	إجمالي مديونية الحكومة
4,939,631	40,510,783	الموجودات الخارجية
133,839	-	احتياطي الذهب
16,496,808	21,852,901	استثمارات قصيرة الأجل
4,105,986	9,694,433	استثمارات طويلة الأجل
56,750,915	72,305,733	حسابات مدينة أخرى
186,129	320,417	الموجودات الثابتة
45,035	113,897	انشاءات تحت التنفيذ
502	-	مشروعات التقنية تحت التنفيذ
186,776,447	749,249,076	إجمالي الموجودات
المطلوبات		
65,240,883	113,921,614	العملة المتداولة
52,126,717	212,096,725	الحسابات الجارية
38,777,058	263,767,458	المطلوبات الخارجية
27,006,535	156,142,950	المطلوبات الأخرى
792,782	999,490	مخصصات ومستحقات
183,943,975	746,928,237	إجمالي جزئي
384,000	384,000	رأس المال
2,178,557	2,219,011	الاحتياطيات
269,915	(282,172)	الفائض / العجز المرحل
2,832,472	2,320,839	إجمالي جزئي
186,776,447	749,249,076	إجمالي المطلوبات ورأس المال والإحتياطيات
59,313,292	444,368,172	الحسابات النظامية

حسين يحي جنقول
المحافظ المكلف
رئيس مجلس الإدارة

هاشم عبد الحليم ناصر
مدير عام الإدارة العامة للحسابات العمومية
والشؤون المالية

1-الموجودات :

ارتفع إجمالي الموجودات من ما يعادل مبلغ 186,776.4 مليون جنيه بنهاية عام 2017 إلى ما يعادل مبلغ 749,249.1 مليون جنيه بنهاية عام 2018 بمعدل 301%، ويرجع ذلك للأسباب التالية:

- ارتفاع رصيد إجمالي مديونية الحكومة بمبلغ 500,333 مليون جنيه بمعدل 481%، نسبة لارتفاع كل من: فروقات أسعار صرف العملات بمبلغ 443,633.6 مليون جنيه، وفروقات أسعار معاملات الذهب بمبلغ 8,053.5 مليون جنيه، والاستدانة المؤقتة للحكومة بمبلغ 41,384.6 مليون جنيه وتكلفة التمويل بمبلغ 7,703 مليون جنيه، مع العلم ان الحكومة قامت بسداد مبلغ 441.5 مليون جنيه من رصيد المديونية طويلة الاجل والمجدولة لفترة 100 عام.

- ارتفاع رصيد الإستثمارات قصيرة الأجل بمبلغ 5,356 مليون جنيه بمعدل 32.5% ، وذلك لارتفاع الودائع الإستثمارية بمبلغ 3,085 مليون جنيه ، وارتفاع شهادات إجارة البنك المركزى بمبلغ 1,650 مليون جنيه والقروض المقدمة للمصارف عن طريق صندوق إدارة السيولة بمبلغ 206 مليون جنيه ، مع انخفاض محفظة¹ البنك بمبلغ 556 مليون جنيه، وانخفاض رصيد شهادات الاستثمار الحكومية (صرح) بمبلغ 36.06 مليون جنيه.

- ارتفاع رصيد الإستثمارات طويلة الأجل بمبلغ 5,588 مليون جنيه بمعدل 136.1%، ويعزى ذلك بصورة أساسية لارتفاع بند المساهمات في رؤوس أموال المصارف والشركات الأجنبية بمبلغ 2,832 مليون جنيه، والشركات والمؤسسات المالية بمبلغ 2,583 مليون جنيه.

- ارتفاع رصيد الحسابات الأخرى بمبلغ 15,555 مليون جنيه بمعدل 27.4%، وذلك لارتفاع بندى مستحقات وإيرادات أخرى بمبلغ 9,844.9 مليون جنيه ، ومستحقات أخرى علي الحكومة بمبلغ 725.611 مليون جنيه، وزيادة فروقات سعر القمح بمبلغ 4,984 مليون جنيه.

¹ المحفظة تشمل كافة مساهمات بنك السودان المركزي فى المحافظ التمويلية المشتركة مع البنوك التجارية.

- إرتفاع الموجودات الثابتة بمبلغ 134.3 مليون جنيه بمعدل 72%، ويعزى ذلك بصورة أساسية الى ارتفاع حجم مشروعات التقنية.
- 2- المطلوبات وحقوق الملكية :

تمثلت أبرز التغيرات في المطلوبات وحقوق الملكية عن عام 2018 في الآتي:

- بلغ رصيد العملة المتداولة 113,922 مليون جنيه بنهاية عام 2018 بزيادة قدرها 48,681 مليون جنيه عن عام 2017 وبمعدل 74.6%، حيث بلغت قيمة العملة المصدرة 47,746 مليون جنيه خلال عام 2018 ، وتم سحب 745 مليون جنيه من التداول خلال عام 2018.
- إرتفاع رصيد الحسابات الجارية للهيئات والمؤسسات والمصارف المحلية والوحدات الحكومية بمبلغ 159,970 مليون جنيه بمعدل 306.9%.
- إرتفاع المقابل المحلي للمطلوبات الخارجية بمبلغ 224,990 مليون جنيه بمعدل 580.2%، ويعزى ذلك الى الإرتفاع في بند الودائع والتسهيلات قصيرة الأجل بمبلغ 178,052 مليون جنيه وارتفاع حسابات المراسلين بالخارج بمبلغ 24,047 مليون جنيه.
- إرتفاع إجمالي رصيد المطلوبات الأخرى بمبلغ 129,136 جنيه بمعدل 478.2%.
- إرتفاع رصيد المخصصات بمبلغ 212 مليون جنيه بمعدل 20%، وذلك نتيجة لإرتفاع مخصص مكافأة نهاية الخدمة بمبلغ 206 مليون جنيه.
- إرتفاع رصيد الإحتياطيات بنهاية عام 2018 بمبلغ 40 مليون جنيه بمعدل 1.8% بسبب الإرتفاع في بند الإحتياطي العام.

ثانياً: قائمة الدخل

يوضح الجدول (2-5) قائمة الدخل للسنة المنتهية في 31 ديسمبر 2018.

جدول (2-5)
قائمة الدخل للعام المنتهي في 2018/12/31

(ألف جنيه)

2017/12/31	2018/12/31	البيان
الإيرادات		
1,551,073	1,347,514	إيرادات النقد الأجنبي
846,581	532,768	إيرادات الإستثمار
504,009	569,267	إيرادات العمليات المصرفية
49,676	33,194	الإيرادات الأخرى
2,951,339	2,482,743	اجمالي الإيرادات
المصروفات		
1,475,459	978,507	مصروفات اصدار العملة
1,127,135	1,723,529	مصروفات إدارية وعمومية
79,056	62,878	مصروفات الإهلاك
2,681,650	2,764,914	اجمالي المصروفات والمخصصات
269,689	(282,171)	اجمالي الفائض / العجز

حسين يحي جنقول
المحافظ المكلف
رئيس مجلس الإدارة

هاشم عبدالحليم ناصر
مدير عام الإدارة العامة للحسابات
العمومية والشؤون المالية

فيما يلي تفاصيل التغيرات في بنود قائمة الدخل:

1-الإيرادات

إنخفضت الإيرادات من 2,951.3 مليون جنيه بنهاية عام 2017 إلى 2,482.7 مليون جنيه بنهاية عام 2018 بمعدل 15.8%، وذلك للأسباب التالية :

- إنخفاض عائدات عمليات النقد الأجنبي بمبلغ 203.6 مليون جنيه بمعدل 13.1% ، نتيجة لإنخفاض بند حافز الصادر بمبلغ 1,097.8 مليون جنيه.
- انخفضت عائدات الإستثمار بمبلغ 313.8 مليون جنيه بمعدل 37%، ويعزى ذلك بصورة أساسية للإنخفاض في عائد الإستثمار في الشهادات بمبلغ 658 مليون جنيه .

2-المصروفات

ارتفعت المصروفات من 2,681.7 مليون جنيه بنهاية عام 2017 إلى 2,765 مليون جنيه بنهاية عام 2018 بمعدل 3% ، وذلك للأسباب التالية:

- إرتفاع المصروفات الادارية والعمومية بمبلغ 596 مليون جنيه بمعدل 53%، وإرتفاع اجارة مبانى البنك وفروعه بمبلغ 250 مليون جنيه .

- انخفضت مصروفات إصدار العملة بمبلغ 497 مليون جنيه بمعدل 33.7%، وذلك نتيجةً لانخفاض مصروفات طباعة العملة الورقية بمبلغ 495 مليون جنيه.

تحول موقف صافي حساب الارباح والخسائر من فائض بمبلغ 269.7 مليون جنيه بنهاية عام 2017 إلى عجز بمبلغ 282.2 مليون جنيه بنهاية عام 2018 بمعدل 204.6%.

ثالثا : التغيرات في حقوق الملكية

يوضح الجدول (3-5) التغيرات في حقوق الملكية بنهاية عام 2018، والتي تشمل رأس المال والإحتياطيات والأرباح المبقة من عام 2017.

جدول (3-5)

التغيرات في حقوق الملكية للعام المنتهي في 2018/12/31 مقارنةً بالعامين السابقين

(ألف جنيه)

البـيـان	رأس المال	الإحتياطي العام	إحتياطي إستبدال أصول	إحتياطي تقييم أصول	إحتياطيات أخرى	الأرباح المبقة	الإجمالي
الرصيد في 2016/12/31	384,000	233,273	7,000	1,777,485	122,191	658,319	3,182,268
إحتياطي إعادة تقييم الأصول						(619,631)	(619,631)
المدفوع للحكومة		38,608				(38,608)	-
المحول للإحتياطي العام						146	146
تسوية سنوات سابقة						269,689	269,689
أرباح العام 2016 م	384,000	271,881	7,000	1,777,485	122,191	269,915	2,832,472
الرصيد في 2017/12/31							
المدفوع للحكومة						(229,461)	(229,461)
المحول للإحتياطي العام		40,454				(40,454)	0
تسوية سنوات سابقة						(1)	(1)
أرباح العام 2017 م						(282,171)	(282,171)
الرصيد في 2018/12/31	384,000	312,335	7,000	1,777,485	122,191	(282,172)	2,320,839

حسين يحي جنقول
المحافظ المكلف
رئيس مجلس الإدارة

هاشم عبدالحليم ناصر
مدير عام الإدارة العامة للحسابات
العمومية والشؤون المالية

رابعاً : التدفقات النقدية
يوضح الجدول (4-5) التدفقات النقدية من أنشطة التشغيل والإستثمار والتمويل للعامين 2017 و 2018 ، كما يوضح الإستخدامات المتعددة للأنشطة المختلفة والتغيرات في الأرصدة النقدية خلال العامين المذكورين .

جدول (4-5)
التدفقات النقدية للعام المنتهي في 2018/12/31

البـيـان	2017م	2018م
التدفقات النقدية من أنشطة التشغيل :		
صافي العجز (الفائض) القابل للتوزيع	269,689	(282,171)
استهلاك الموجودات الثابتة	79,056	62,878
مخصص مكافأة نهاية الخدمة	202,000	227,000
مخصص مكافأة نهاية الخدمة المدفوعة	(21,467)	(20,292)
الزيادة في السلفيات الممنوحة للحكومة	(31,267,698)	(500,333,310)
الزيادة في أرصدة الحسابات المدينة الأخرى	(24,893,649)	(15,554,818)
الزيادة في أرصدة الحسابات الجارية	21,659,919	159,970,008
الزيادة في المقابل المحلى للمطلوبات الخارجية	6,433,983	224,990,400
الزيادة في المطلوبات الأخرى	6,130,139	129,136,415
الزيادة في العملة المتداولة	24,782,462	47,000,950
مكاسب بيع موجودات ثابتة	(5,436)	(513)
تسوية سنوات سابقة	146	(1)
صافي التدفقات النقدية الناتجة من أنشطة التشغيل	3,369,144	45,196,546
التدفقات النقدية من أنشطة الإستثمار :		
شراء موجودات ثابتة	(103,997)	(199,500)
الزيادة في الانشاءات تحت التنفيذ	(25,341)	(68,862)
الزيادة في المشروعات تحت التنفيذ	0	502
المتحصل من بيع موجودات ثابتة	2,090,320	2,848
الزيادة في الإستثمارات قصيرة الأجل	(3,518,330)	(5,356,093)
الزيادة في الإستثمارات طويلة الأجل	(255,870)	(5,588,447)
صافي التدفقات النقدية الناتجة المستخدمة في أنشطة الإستثمار	(1,813,218)	(11,209,552)
التدفقات النقدية من أنشطة التمويل :		
الأرباح المسددة للحكومة	(619,631)	(229,461)
صافي التدفقات النقدية المستخدمة في أنشطة التمويل	(619,631)	(229,461)
النقص والزيادة في الأرصدة النقدية وما في حكمها خلال العام	936,295	33,757,533
الأرصدة النقدية بداية العام	6,300,444	7,236,739
الأرصدة النقدية و ما في حكمها نهاية العام	7,236,739	40,994,272

حسين يحي جنفول
المحافظ المكلف
رئيس مجلس الإدارة

هاشم عبدالحليم ناصر
مدير عام الإدارة العامة للحسابات
العمومية والشؤون المالية

الفصل السادس

أداء الموازنة العامة للدولة

أداء الموازنة العامة للدولة

يتناول هذا الفصل موازنة الحكومة الاتحادية فقط، ولا يعكس الإيرادات والإنفاق الولائي، إذ أنَّ السودان يطبق نظام الحكم الاتحادي، حيث تقوم كل ولاية بإعداد وإجازة موازنتها الجارية والتنمية من مصادرها الذاتية والتحويلات التي كفلها لها القانون من الحكومة الاتحادية للإنفاق على الخدمات الأساسية مثل الصحة والتعليم والمياه، كما أنَّ الحكومة الاتحادية تقوم من جانبها بتمويل بعض المشروعات التنموية في الولايات من الموازنة الاتحادية.

يتكون هيكل الموازنة العامة - وفقاً لدليل إحصاءات مالية الحكومة الصادر من صندوق النقد الدولي في عام 2001 - من الإيرادات والمصروفات العامة والفائض أو العجز الكلي ومصادر تمويله. وتشمل الإيرادات العامة كلاً من الإيرادات الضريبية وغير الضريبية والمنح، وتتمثل أهم مصادر الإيرادات الضريبية في ضريبة الدخل وأرباح الأعمال ومكاسب رأس المال وضريبة القيمة المضافة والضرائب على التجارة الدولية والإنتاج، وتتكون الإيرادات غير الضريبية من مبيعات السلع والخدمات ودخل حقوق الملكية والرسوم. أما المصروفات العامة فتتقسم إلى ثلاثة فصول يتناول الفصل الأول تعويضات العاملين، ويشمل الفصل الثاني شراء السلع والخدمات والدعم الاجتماعي، بالإضافة إلى التحويلات التي تقدم للولايات لتمويل جزء من صرفها الجاري والتنموي. ويتناول الفصل الثالث الصرف على مشروعات التنمية القومية، أو ما يسمى بإقتناء الأصول غير المالية. ويعكس الجزء الأخير من هيكل الموازنة الفائض أو العجز المالي الكلي ومصادر تمويله.

أولاً: أداء الموازنة العامة لعام 2018

هدفت موازنة عام 2018 إلى تحريك جمود الاقتصاد الوطني ورفع معدل النمو الاقتصادي و تخفيض التضخم والمحافظة على استقرار سعر الصرف وفق المؤشرات التالية:

- تحقيق النمو الاقتصادي المستدام بإستهداف معدل نمو حقيقي يقدر بـ 4.0% في الناتج المحلي الإجمالي، وتحقيق الاستقرار الاقتصادي من خلال خفض معدلات التضخم إلى 19.5% واستقرار سعر صرف العملة الوطنية.
- خفض عجز الموازنة العامة ليكون في الحدود الآمنة بزيادة الإيرادات من مصادر حقيقية وضبط الإنفاق العام بما يتناسب والأهداف الاقتصادية الكلية.
- إحكام وحدة الموازنة العامة ورفع كفاءة الأداء والاستمرار في تطوير هيكل الموازنة الشاملة وموازنة البرامج.
- استعادة التوازن في القطاع الخارجي من خلال خفض العجز في الميزان التجاري بترقية الصادرات وترشيد الطلب على الواردات وتشجيع تدفق مصادر النقد الأجنبي الأخرى وخاصة تدفقات موارد السودانيين العاملين بالخارج بما يساعد على بناء الاحتياطيات الخارجية.
- خفض الفقر ومعالجة أسبابه للنهوض بالمجتمعات والأسر الفقيرة.

- زيادة فرص التشغيل المرتبطة بزيادة الانتاجية لتقليل نسب البطالة خاصة وسط الشباب ودعم القطاعات الانتاجية والاهتمام بالاستثمار الوطني والخارجي .
 - تفعيل وتطوير أشكال وأنواع الشراكات المختلفة بين القطاع الخاص والعام لزيادة الاستثمارات بغرض الإنتاج لإحلال الواردات وزيادة الصادرات ونشر التقنية المتطورة.
 - الاستفادة من تطبيق الحكومة الإلكترونية باعتبارها من أهم أدوات إصلاح الدولة و محاربة الفساد وتطوير وتسهيل وتحسين كفاءة أداء الأعمال الحكومية وزيادة الثقة بين الحكومة والمتعاملين معها.
- فيما يلي ملخص للأداء الفعلي للموازنة مقارنة بالتقديرات في كل من عامي 2017 و2018م. إذ يوضح الجدول (1-6) ملخصاً للأداء الفعلي للموازنة العامة للدولة مقارنة بالتقديرات لكل من عامي 2017 و2018، فيما يوضح الشكل (1-6) ملخصاً للإيرادات العامة والمصروفات العامة والعجز الكلي للموازنة لكل من عامي 2017 و2018.

جدول رقم (1-6)

التقديرات والأداء المالي للموازنة العامة للدولة لعامي 2017 و2018

مليون جنيه

2018			2017			البند
نسبة الأداء %	الأداء الفعلي	تقديرات الموازنة	نسبة الأداء %	الأداء الفعلي	تقديرات الموازنة	
107	124,946	116,875	99	77,054	77,710	اجمالي الإيرادات العامة والمنح الأجنبية
122	155,796	127,248	103	86,106	83,793	إجمالي المصروفات الجارية
297	(30,850)	(10,373)	149	(9,052)	6,083	فائض أو عجز (-) الموازنة الجارية
39	6,996	18,043	42	5,262	12,417	صافي إقتناء الأصول غير المالية (مصروفات التنمية)
39	7,262	18,643	43	5,550	12,817	إقتناء الأصول غير المالية
44	266	600	72	288	400	التصرف في الأصول غير المالية*
112	162,792	145,292	95	91,368	96,210	إجمالي الانفاق العام
133	(37,846)	(28,416)	77	(14,314)	(18,500)	العجز الكلي للموازنة
133	37,846	28,416	77	14,314	18,500	تمويل العجز
5	(66)	(1,376)	43	(751)	(1,765)	صافي إقتناء الأصول المالية (المساهمة في رؤوس الاموال)
39	3,942	10,000	18	795	4,525	التمويل الخارجي (السحوبات)
11	(424)	(4,000)	34	(1,180)	(3,437)	التمويل الخارجي (السدادات)
59	3,518	6,000	(35)	(385)	1,088	صافي التمويل الخارجي
102	46,335	45,258	71	19,977	28,179	التمويل المحلي (السحوبات)
56	(11,941)	(21,465)	50	(4,527)	(9,002)	التمويل المحلي (السدادات)
145	34,394	23,793	81	15,450	19,177	صافي التمويل المحلي

المصدر: وزارة المالية و التخطيط الاقتصادي

* تتضمن التصرف في الأصول غير المالية في عامي 2017 و 2018 عائدات الدلالات والتخلص من الفائض.

شكل (1-6)

ملخص الأداء المالي لكل من عامي 2017 و2018

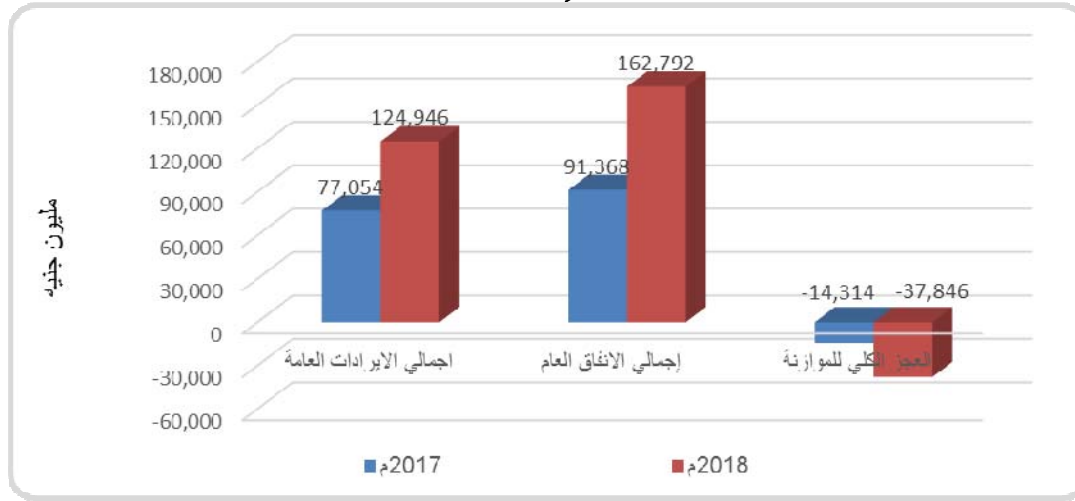

يتضح من الجدول (1-6) ارتفاع إجمالي الإيرادات العامة من 77,054 مليون جنيه في عام 2017 إلى 124,946 مليون جنيه في عام 2018 بمعدل 62.2%.

ارتفع الانفاق العام من 91,368 مليون جنيه في عام 2017 إلى 162,792 مليون جنيه في عام 2018 بمعدل 78.2%، ويعزى ذلك بصورة أساسية لارتفاع المصروفات الجارية بنسبة 81%، ونتيجة لذلك ارتفع العجز الكلي للموازنة العامة من 14,314 مليون جنيه في عام 2017 إلى 37,846 مليون جنيه في عام 2018 بمعدل 164.4%، فيما يلي تفاصيل أداء الإيرادات العامة والانفاق العام والعجز الكلي:

1- الإيرادات العامة :

يوضح الجدول (2-6) تفاصيل الإيرادات العامة لكل من عامي 2017 و2018، فيما يوضح الشكل (2-6) مصادر الإيرادات العامة لكل من عامي 2017 و2018، ويوضح الشكل (3-6) مساهمة كل بند من بنود الإيرادات العامة في الموازنة العامة لعام 2018.

جدول (6-2)

تقديرات وأداء الإيرادات العامة لكل من عامي 2017 و 2018

(مليون جنيه)

2018				2017				البند
النسبة من إجمالي الإيرادات والمنح (%)	نسبة الأداء %	الأداء الفعلي	تقديرات الموازنة	النسبة من إجمالي الإيرادات والمنح (%)	نسبة الأداء %	الأداء الفعلي	تقديرات الموازنة	
73	122	91,345	75,076	83	111	63,849	57,732	(أ) الإيرادات الضريبية
5	135	6,597	4,887	5	87	4,173	4,805	الضرائب على الدخل والأرباح ومكاسب رأس المال
0	34	40	118	0	26	29	110	الضرائب على الملكية
54	114	67,192	58,981	63	117	48,877	41,602	ضرائب على السلع والخدمات
14	158	17,362	10,972	14	96	10,702	11,182	ضرائب على التجارة والمعاملات الدولية
0	129	154	119	0	206	68	33	ضرائب أخرى
22	80	26,865	33,704	15	67	11,543	17,139	(ب) الإيرادات غير الضريبية
6	75	8,178	10,963	6	97	4,536	4,693	مبيعات سلع الهيئات الحكومية السوقية*
6	93	5,846	6,265	4	84	3,119	3,724	دخل الملكية**
2	94	3,182	3,380	3	46	1,979	4,265	الرسوم الإدارية
0	217	52	24	0	45	10	23	مبيعات عرضية للهيئات الشركات غير السوقية
0	69	25	36	0	47	14	30	الغرامات والجزاءات والمصادرات
8	74	9,582	13,036	2	43	1,884	4,404	إيرادات متنوعة
5	83	6,736	8,095	2	59	1,662	2,839	(ج) المنح
100	710	124,946	116,875	100	99	77,054	77,710	إجمالي الإيرادات العامة والمنح الأجنبية

المصدر: وزارة المالية والتخطيط الاقتصادي.

* تشمل مبيعات النفط ومبيعات سلع الهيئات الحكومية السوقية غير النفط.

** نصيب الحكومة من فوائض أرباح الهيئات والشركات العامة والاستثمارات الحكومية.

شكل (2-6)

مصادر الإيرادات في الموازنة العامة لكل من عامي 2017 و2018

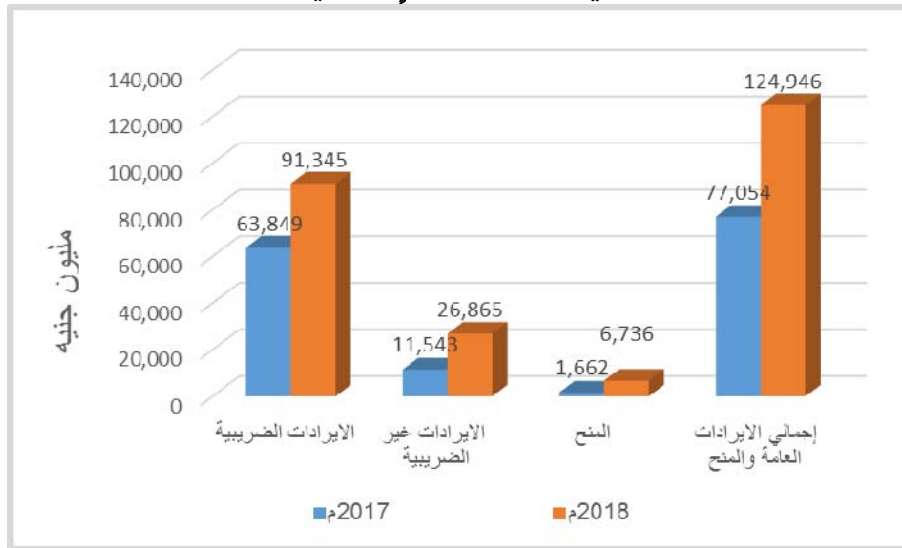

شكل (3-6)

مساهمة بنود الإيرادات العامة في الموازنة العامة لعام 2018

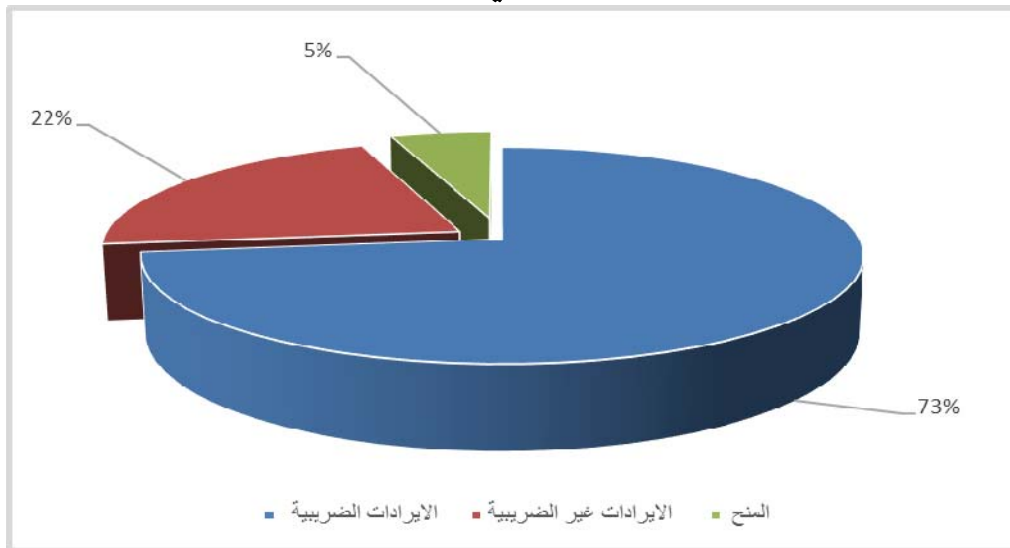

يتضح من الشكل (3-6) أنَّ الإيرادات الضريبية لعام 2018 تمثل نسبة 73% من إجمالي الإيرادات العامة، تليها الإيرادات غير الضريبية بنسبة 22%، ثم المنح الأجنبية بنسبة 5%.

(أ) الإيرادات الضريبية :

يوضح الجدول (3-6) والشكل (4-6) الأداء الفعلي لبنود الإيرادات الضريبية لكل من عامي 2017 و 2018 بالمقارنة مع تقديرات الموازنة.

جدول (3-6)

تقديرات وأداء الإيرادات الضريبية لكل من عامي 2017 و2018

(مليون جنيه)

معدل التغير (%)	2018				2017			البيان
	نسبة المساهمة (%)	نسبة الأداء (%)	الأداء الفعلي	تقديرات الموازنة	نسبة الأداء (%)	الأداء الفعلي	تقديرات الموازنة	
58	7	135	6,597	4,887	87	4,173	4,805	الضرائب على الدخل والارباح ومكاسب رأس المال
38	0	34	40	118	26	29	110	الضرائب على الملكية
37	74	114	67,192	58,981	117	48,877	41,602	ضرائب على السلع والخدمات
62	19	158	17,362	10,972	96	10,702	11,182	ضرائب على التجارة والمعاملات الدولية
126	0	129	154	119	206	68	33	ضرائب أخرى
43	100	122	91,347	75,076	111	63,849	57,732	الإجمالي

المصدر: وزارة المالية والتخطيط الاقتصادي

شكل (4-6)

الأداء الفعلي للإيرادات الضريبية لكل من عامي 2017 و2018

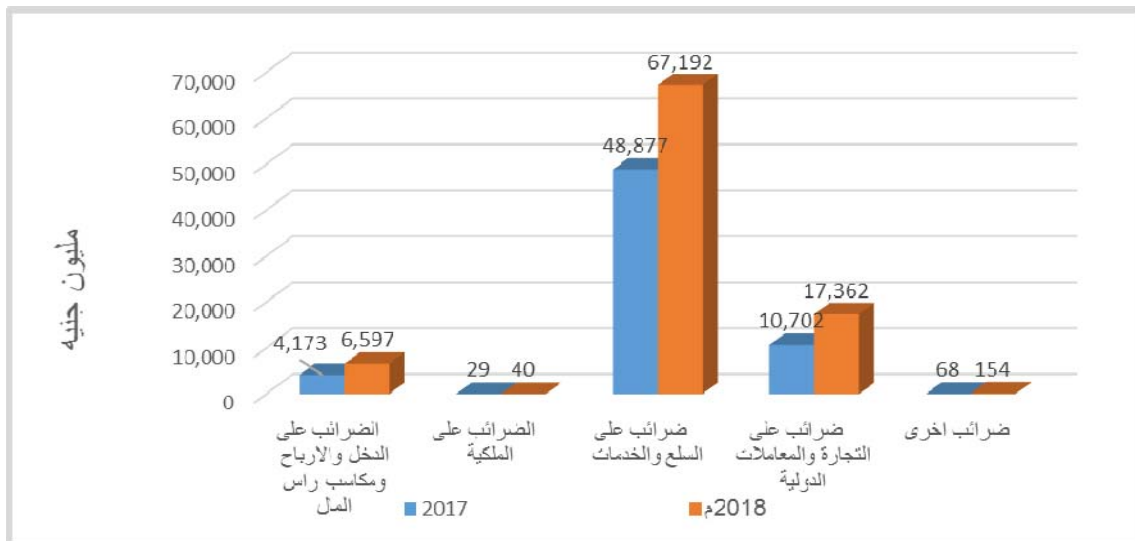

يلاحظ من الجدول (3-6) أن الأداء الفعلي للإيرادات الضريبية خلال عام 2018 بلغ 91,345 مليون جنيه بنسبة أداء 122% عن الربط المقدّر البالغ 75,076 مليون جنيه بمعدل ارتفاع 43% من إجمالي الإيرادات الضريبية لعام 2017 البالغ 63,849 مليون جنيه، ويعزى ذلك بصورة أساسية إلى الاستمرار في تنظيم حملات مكافحة التهرب الضريبي والجمركي، وتوسيع المظلة الضريبية ومراجعة رسوم خدمات الوحدات الإدارية، بالإضافة إلى الاستمرار في تنفيذ مشروع التحصيل الإلكتروني.

(ب) الإيرادات غير الضريبية :

يوضح الجدول (4-6) الأداء الفعلي لبنود الإيرادات غير الضريبية لكل من عامي 2017 و2018 بالمقارنة مع تقديرات الموازنة.

جدول (4-6)

تقديرات وأداء الإيرادات غير الضريبية لكل من عامي 2017 و2018

(مليون جنيه)

معدل التغير (%)	2018				2017			البيان
	نسبة المساهمة (%)	نسبة الأداء (%)	الأداء الفعلي	تقديرات الموازنة	نسبة الأداء (%)	الأداء الفعلي	تقديرات الموازنة	
80	30	75	8,178	10,963	97	4,536	4693	الإيرادات البترولية
167	70	82	18,687	22,741	56	7,007	12446	الإيرادات غير البترولية
133	100	80	26,865	33,704	67	11,543	17,139	الإجمالي

المصدر : وزارة المالية والتخطيط الاقتصادي

يلاحظ من الجدول (4-6) أن الأداء الفعلي للإيرادات غير الضريبية بلغ 26,865 مليون جنيه لعام 2018 بنسبة أداء 80% عن الربط المقدّر وقدره 33,704 مليون جنيه، حيث ساهمت الإيرادات البترولية بحوالي 30% من الإيرادات غير الضريبية وبنسبة أداء 75% لعام 2018. بينما بلغت نسبة مساهمة الإيرادات غير البترولية 70% من إجمالي الإيرادات غير الضريبية وبنسبة أداء 82% لعام 2018.

(ج) المنح الأجنبية

يلاحظ من الجدول (2-6) ارتفاع المنح الأجنبية من 1,662 مليون جنيه في عام 2017 إلى 6,736 مليون جنيه في عام 2018، بنسبة أداء بلغت 83% عن المستهدف البالغ 8,095 مليون جنيه، ومثلت 5% من إجمالي الإيرادات العامة.

2- الانفاق العام :

يلاحظ من الجدول (1-6) أن الانفاق العام بلغ 162,792 مليون جنيه في عام 2018م بمعدل زيادة قدره 78% مقارنةً بعام 2017 وما يعادل 112% عن تقديرات الموازنة. وقد تضمن ذلك المصروفات الجارية بمقدار 155,796 مليون جنيه وبنسبة مساهمة 96% من إجمالي الانفاق العام، وبلغ صافي مصروفات التنمية القومية 6,996 مليون جنيه بنسبة تنفيذ 39% ، وتفاصيل ذلك كما يلي :

أ/ المصروفات الجارية :

يوضح الجدول (5-6) والشكل (5-6) الأداء الفعلي للمصروفات الجارية للحكومة الاتحادية لكل من عامي 2017 و2018، بينما يوضح الشكل (6-6) مساهمة بنود المصروفات الجارية في الموازنة العامة للحكومة الاتحادية للعام 2018.

جدول (5-6)

التقديرات والأداء الفعلي للمصروفات الجارية للحكومة الاتحادية لكل من عامي 2017 و2018

(مليون جنيه)

معدل التغير %	2018				2017			البند
	نسبة المساهمة %	نسبة الأداء	الأداء الفعلي	تقديرات الموازنة	نسبة المساهمة %	الأداء الفعلي	تقديرات الموازنة	
8	21	96	32,751	34,207	35	30,410	31,178	تعويضات العاملين
30	10	94	16,068	17,132	14	12,400	14,890	شراء السلع والخدمات
404	41	253	64,224	25,389	15	12,755	4,237	دعم السلع الاستراتيجية
(25)	2	58	3,297	5,588	5	4,385	4,490	تكلفة التمويل
(91)	0	104	127	122	2	1,466	1,400	الاعانات
(26)	0	61	274	450	0	371	372	الاشتراك في المنظمات الدولية
112	7	103	10,475	10,171	6	4,937	5,051	المنافع الاجتماعية*
130	1	48	708	1,465	0	308	416	المصروفات الاخرى والالتزامات القومية
46	18	85	27,872	32,725	22	19,073	21,759	تحويلات حكومات الولايات
81	100	122	155,796	127,249	100	86,106	83,793	إجمالي المصروفات الجارية

المصدر: وزارة المالية والتخطيط الاقتصادي

* يعنى بها دعم الحكومة للقطاع الاسري المباشر، التأمين الصحي، دعم العلاج بالداخل والخارج، ودعم الحوادث وإصابات الأطفال.

شكل (5-6)

المصروفات الجارية للحكومة الاتحادية لكل من عامي 2017 و2018

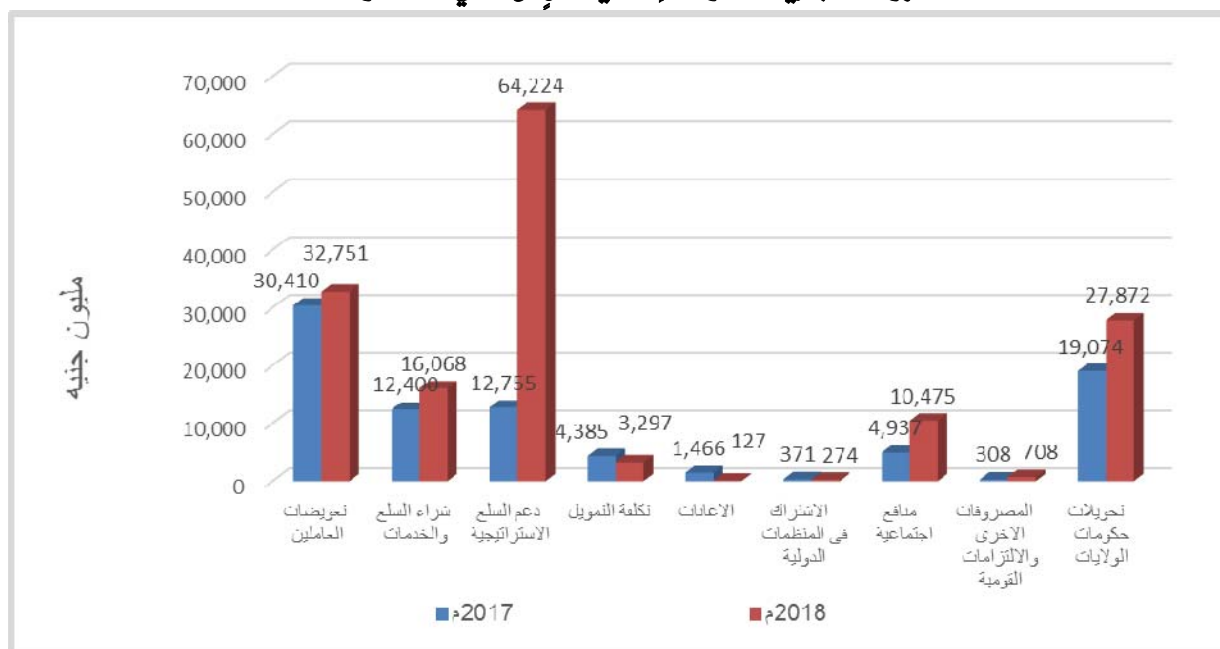

شكل (6-6)

مساهمة بنود المصروفات الجارية في الموازنة العامة لعام 2018

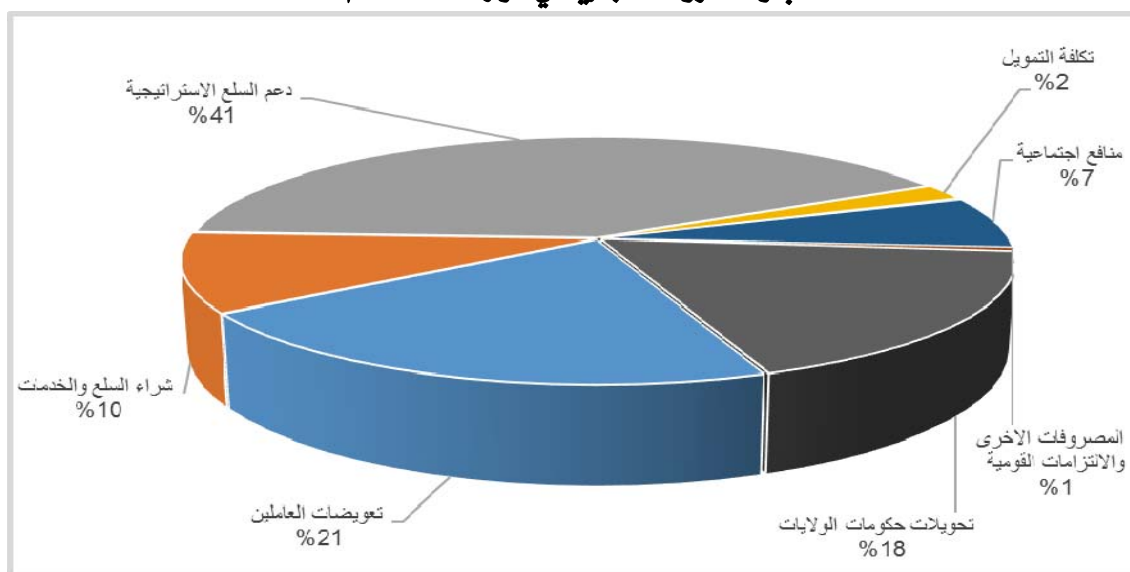

يتضح من الجدول (5-6) إرتفاع إجمالي المصروفات الجارية من 86,106 مليون جنيه في عام 2017 إلى 155,796 مليون جنيه في عام 2018 بمعدل 81%.

إرتفعت تعويضات العاملين من 30,410 مليون جنيه إلى 32,751 مليون جنيه في عام 2018 بمعدل 8% وتمثل 21% من إجمالي المصروفات الجارية، كما إرتفع الإنفاق على شراء السلع والخدمات من 12,400 مليون جنيه إلى 16,068 مليون

جنيه بمعدل 30% وبنسبة مساهمة 10% من إجمالي المصروفات الجارية، بينما انخفضت الاعانات من 1,466 مليون جنيه إلى 127 مليون جنيه. وارتفعت تحويلات الولايات من 19,073 مليون جنيه في العام 2017م إلى 27,872 مليون جنيه بمعدل 46% وتمثل 18% من إجمالي المصروفات الجارية.

بلغ الصرف على المنافع الاجتماعية 10,475 مليون جنيهاً مقارنةً بـ 4,937 مليون جنيه في عام 2017 بمعدل زيادة 112% تمثل 7% من إجمالي المصروفات الجارية .

شكل بند دعم السلع الاستراتيجية 41% من إجمالي المصروفات الجارية حيث ارتفع من 12,755 مليون جنيه في عام 2017 إلى 64,224 مليون جنيه في عام 2018 بمعدل 404% . بينما انخفض بند تكلفة التمويل من 4,385 مليون جنيه في 2017 إلى 3,297 مليون جنيه في 2018 بمعدل 25% وبنسبة مساهمة 2% من إجمالي المصروفات الجارية.

(ب) مصروفات التنمية :

يوضح الجدول (6-6) مصروفات التنمية القومية بالعملة المحلية والأجنبية لكل من عامي 2017 و2018، فيما يوضح الجدول (7-6) والشكل (7-6) مصروفات التنمية القومية حسب القطاعات لكل من عامي 2017 و2018.

جدول (6-6)

مصروفات التنمية القومية بالعملة المحلية والأجنبية لكل من عامي 2017 و2018

(مليون جنيه)

معدل التغير (%)	2018				2017			البيان
	المساهمة (%)	نسبة الأداء	الأداء الفعلي	تقديرات الموازنة	المساهمة (%)	الأداء الفعلي	تقديرات الموازنة	
15	82	62	5,972	9,667	94	5,205	8,677	التنمية القومية بالعملة المحلية
275	18	14	1,290	8,976	6	344	4,150	التنمية القومية بالعملة الأجنبية
31	100	39	7,262	18,643	100	5,549	12,817	الإجمالي

المصدر: وزارة المالية والتخطيط الاقتصادي

ارتفعت مصروفات التنمية القومية من 5,549 مليون جنيه في عام 2017 إلى 7,262 مليون جنيه في عام 2018م بنسبة زيادة 31% ، حيث ارتفعت مصروفات التنمية بالعملة المحلية من 5,205 مليون جنيه إلى 5,972 مليون جنيه بمعدل 15%. وكذلك ارتفع المقابل المحلي لمصروفات التنمية القومية بالعملة الأجنبية من 344 مليون جنيه إلى 1,290 مليون جنيه بمعدل 275% خلال نفس الفترة. ويلاحظ بشكل عام اعتماد المشاريع القومية على المكون المحلي بنسبة مساهمة 82% في عام 2018م .

يوضح الجدول (7-6) والشكل (7-6) مصروفات التنمية القومية حسب القطاعات المختلفة لكل من عامي 2017 و2018.

جدول (7-6)

تقديرات وأداء مصروفات التنمية القومية حسب القطاعات المختلفة لكل من عامي 2017 و2018

(مليون جنيه)

البيان	2018				2017				معدل التغير (%)
	المساهمة في إجمالي مصروفات التنمية %	نسبة الأداء (%)	الفعلي	تقديرات الموازنة	المساهمة في إجمالي مصروفات التنمية %	نسبة الأداء (%)	الفعلي	تقديرات الموازنة	
القطاع الزراعي	15	41	1,117	2,731	13	28	698	2,508	60
القطاع الصناعي	8	56	543	963	6	70	351	504	55
قطاع الطرق والجسور والنقل	25	80	1,826	2,274	36	76	2,001	2,633	(9)
قطاع الكهرباء والموارد المائية والمعادن	38	35	2,746	7,919	24	32	1,310	4,133	110
قطاع التنمية الاجتماعية	5	11	343	3,055	8	29	483	1,681	(29)
القطاع المتنوع	9	40	687	1,702	13	52	706	1,358	(3)
الجملة	100	39	7,262	18,643	100	43	5,549	12,817	31

المصدر: وزارة المالية والتخطيط الاقتصادي

شكل (7-6)

مصروفات التنمية القومية لكل من عامي 2017 و2018



يتضح من الجدول (7-6) والشكل (7-6) أنَّ الصرف الفعلي على التنمية القومية بلغ 7,262 مليون جنيه بنسبة أداء 39% عن اعتماد الموازنة في عام 2018 والبالغ 18,643 مليون جنيه. حيث حاز قطاع الكهرباء والموارد المائية على أكبر نصيب من الصرف على التنمية القومية بلغ 2,746 مليون جنيه أي بنسبة مساهمة قدرها 38% من إجمالي الصرف على التنمية

القومية، يليه قطاع النقل والطرق والجسور بنسبة 25% ثم القطاع الزراعي بنسبة مساهمة 15% والقطاع المتنوع بنسبة 9% من إجمالي الصرف على التنمية، ثم القطاع الصناعي بنسبة 7% وأخيراً قطاع التنمية الاجتماعية بنسبة 5%.

3- عجز الموازنة ومصادر تمويله.

يوضح الجدول (8-6) العجز الكلي للموازنة ومصادر تمويله لكل من عامي 2017 و2018، بينما يوضح الشكل (8-6) أدوات الدين الداخلي التي ساهمت في تمويل العجز الكلي لكل من عامي 2017 و2018.

جدول (8-6)

تقديرات وأداء العجز الكلي للموازنة ومصادر تمويله لكل من عامي 2017 و2018م

(مليون جنيه)

معدل التغير (%)	2018م				2017م				العجز الكلي
	نسبة المساهمة	نسبة الأداء %	الأداء الفعلي	تقديرات الموازنة	نسبة المساهمة %	نسبة الأداء %	الأداء الفعلي	تقديرات الموازنة	
164	100	133	(37,846)	(28,416)	100	77	(14,314)	(18,500)	العجز الكلي
164	100	133	37,846	28,416	100	77	14,314	18,500	مصادر تمويل العجز الكلي للموازنة
(91)	0	5	(66)	(1,376)	(5)	43	(751)	(1,765)	صافي اقتناء الأصول المالية
396	10	39	3,942	10,000	6	18	795	4,525	التمويل الخارجي (السحوبات على القروض)
(64)	(1)	11	(424)	(4,000)	(8)	34	(1,180)	(3,437)	التمويل الخارجي (السدادات)
1014	9	59	3,518	6,000	(3)	(35)	(385)	1,088	صافي التمويل الخارجي
132	124	102	46,335	45,258	140	71	19,977	28,179	التمويل الداخلي (السحوبات)
164	(34)	56	(11,941)	(21,465)	(32)	50	(4,527)	(9,002)	التمويل الداخلي (السدادات)
123	91	145	34,394	23,793	108	81	15,450	19,177	صافي التمويل الداخلي وأدوات الدين
(8)	8	100	3,011	3,000	23	164	3,276	2,000	شهادة
226	1	8	206	2,500	(1)	(36)	(163)	448	صكوك الاستثمارات الحكومية
362	43	164	16,309	9,941	25	35	3,529	9,979	الضمانات
32	(1)	3	(253)	(7,965)	(1)	15	(192)	(1,250)	المتأخرات
68	40	93	15,121	16,317	63	113	9,000	8,000	الاستدانة من بنك السودان المركزي

المصدر وزارة المالية والتخطيط الاقتصادي

شكل (8-6)

أدوات الدين الداخلي لتمويل عجز الموازنة لكل من عامي 2017 و2018

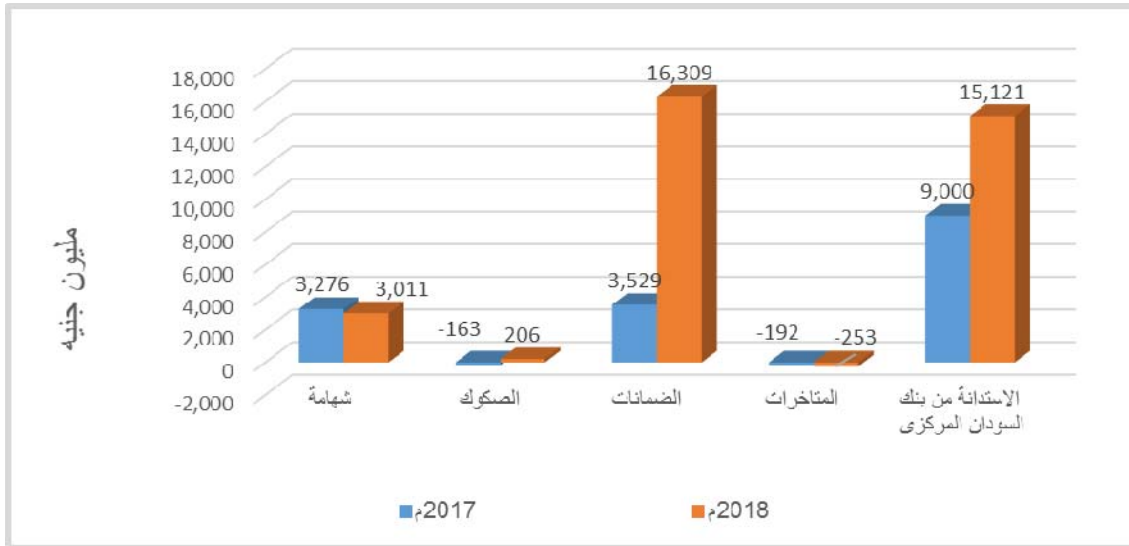

ارتفع العجز الكلي للموازنة في عام 2018 من 14,314 مليون جنيه في عام 2017 إلى 37,846 مليون جنيه في عام 2018 بمعدل زيادة 164%، وقد تم تمويله من المصادر الداخلية بنسبة 91% والخارجية بنسبة 9%.

(أ) التمويل الخارجي:

بلغت السحوبات على القروض الأجنبية ما يعادل 3,942 مليون جنيه في عام 2018، بينما بلغ السداد ما يعادل 424 مليون جنيه، وعليه بلغ صافي التمويل الخارجي ما يعادل 3,518 مليون جنيه بنسبة مساهمة 9% من إجمالي تمويل العجز.

(ب) التمويل الداخلي:

بلغ الأداء الفعلي للسحوبات على التمويل الداخلي 46,335 مليون جنيه في عام 2018 وإجمالي السداد 11,941 مليون جنيه، ويمثل الفرق بينهما والبالغ 34,394 مليون جنيه صافي التمويل الداخلي والذي ساهم بنسبة 91% من إجمالي تمويل العجز.

(i) آليات الدين الداخلي:

تشمل مصادر التمويل الداخلي الاستدانة المؤقتة من بنك السودان المركزي وشهادات المشاركة الحكومية (شهادة) وصكوك الاستثمار الحكومية (صرح) والضمانات والمتأخرات، وفي موازنة عام 2018 مثلت الضمانات المصدرة من بنك السودان

النسبة الأكبر من تمويل العجز مقارنةً بآليات الدين الأخرى، حيث بلغت 16,309 مليون جنيه بنسبة مساهمة 43% من إجمالي التمويل المحلي، تليها الإستدانة المؤقتة من بنك السودان المركزي بمبلغ 15,121 مليون جنيه بنسبة مساهمة 40%.

(ii) الإستدانة المؤقتة من بنك السودان المركزي:

بموجب المادة (1-48) من قانون بنك السودان المركزي، يجوز للبنك المركزي منح تمويل مؤقت للحكومة بالشروط التي يقرها على أن لا يتجاوز التمويل في أي وقت 15% من تقديرات الإيرادات العامة للحكومة في السنة المالية التي يُمنح فيها التمويل، على أن يسدد ذلك التمويل في مدة لا تتجاوز الستة أشهر التالية لنهاية السنة المالية التي منح فيها التمويل. ووفقاً لهذه المادة تم منح الحكومة تمويلاً مؤقتاً بلغ 15,121 مليون جنيه في عام 2018، ويمثل ذلك نسبة 13% من إجمالي التقديرات للإيرادات العامة لعام 2018، مما أسهم في تغطية العجز الكلي للموازنة بنسبة 40%.

يوضح الجدول (9-6) والشكل (9-6) مؤشرات بنود أداء الموازنة إلى الناتج المحلي الإجمالي بالأسعار الجارية لكل من عامي 2017 و 2018.

جدول (9-6)

بنود أداء الموازنة إلى الناتج المحلي الإجمالي بالأسعار الجارية لكل من عامي 2017 و 2018

(مليون جنيه)

البيان	2017	2018	معدل التغير (%)
إجمالي الإيرادات العامة (مليون جنيه)	77,054	124,946	62
نسبة إجمالي الإيرادات العامة إلى الناتج المحلي (%)	10	10	
الإيرادات الضريبية	63,849	91,345	43
نسبة الإيرادات الضريبية إلى الناتج المحلي (%)	8	7	
إجمالي الانفاق العام (مليون جنيه)	91,368	162,792	78
نسبة إجمالي المصروفات إلى الناتج المحلي (%)	12	13	
العجز الكلي للموازنة (مليون جنيه)	(14.314)	(37846)	164
فائض أو عجز الموازنة إلى الناتج المحلي (%)	(2)	(3)	
الناتج المحلي الإجمالي بالأسعار الجارية (مليون جنيه)	773,468	1,228,967	59

المصدر : وزارة المالية والتخطيط الإقتصادي والجهاز المركزي للإحصاء

الشكل (9-6)

بنود أداء الموازنة العامة منسوبة إلى الناتج المحلي الإجمالي لكل من عامي 2017 و 2018

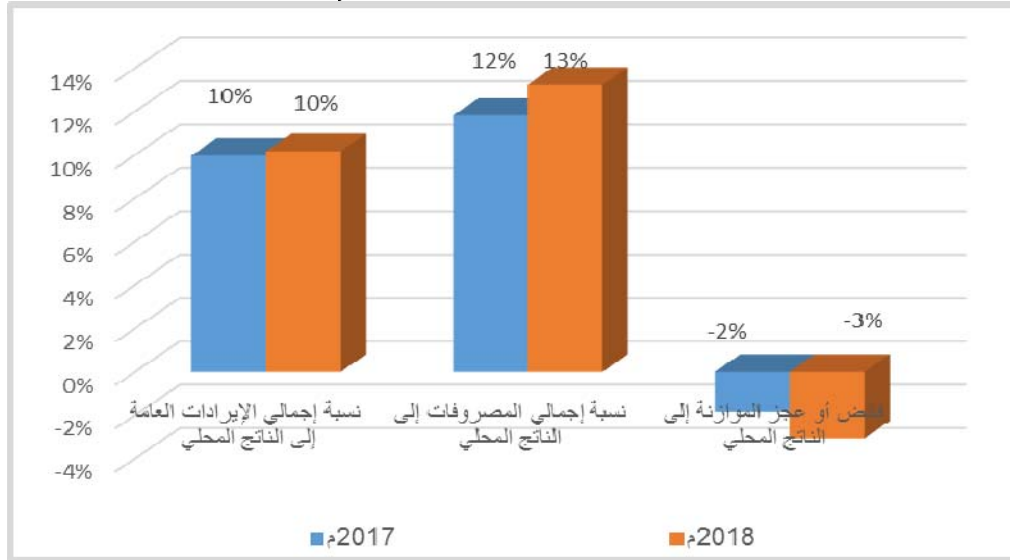

يوضح الجدول (9-6) أهم مؤشرات الموازنة العامة للدولة منسوبة إلى الناتج المحلي الإجمالي لكل من عامي 2017 و 2018، حيث إرتفعت نسبة عجز الموازنة العامة إلى الناتج المحلي الإجمالي من 2% في عام 2017 إلى 3% في عام 2018، و إرتفعت نسبة إجمالي المصروفات العامة إلى الناتج المحلي الإجمالي من 12% في عام 2017 إلى 13% في عام 2018. بينما ظلت نسبة إجمالي الإيرادات العامة إلى الناتج المحلي الإجمالي ثابتة 10% لعامي 2017 و 2018.

الفصل السابع

الحسابات القومية

الحسابات القومية

الحسابات القومية عبارة عن إطار محاسبي يمكن من تجميع معلومات عن الإقتصاد الكلي وعرضها لخدمة التحليل الإقتصادي، وتقييم ومراقبة الأداء الإقتصادي ، وتحديد مواضع الخلل في الاقتصاد ومن ثم معالجتها ، ويقدم نظرة شاملة للإقتصاد تشمل جملة أمور من بينها قياس الإنتاج وتوليد وتوزيع الدخل بين القطاعات المؤسسية وإستخدام الدخل لأغراض الإستهلاك والإدخار والتغيرات في الأصول والخصوم.

يتناول فصل الحسابات القومية كل من الناتج المحلي الإجمالي بالأسعار الثابتة ، الناتج المحلي الإجمالي بالأسعار الجارية، والناتج القومي الإجمالي والدخل القومي ، كما يتناول التطورات الإجتماعية متمثلة في حجم السكان والتركيب النوعي والعمرى للسكان بالإضافة إلى الأرقام القياسية للأسعار ومعدلات التضخم.

أولاً: الناتج المحلي الإجمالي بالأسعار الثابتة حسب الأنشطة الاقتصادية .

الناتج المحلي الإجمالي هو مجموع قيم السوق للسلع والخدمات النهائية المنتجة في الدولة خلال فترة زمنية محددة (عادة عام)، وتستخدم ثلاث طرق لحسابه حسب نظام الحسابات القومية وهي:

(1) طريقة الناتج أو القيمة المضافة: وتبعاً لهذه الطريقة فإن الناتج المحلي الإجمالي يساوي مجموع القيم المضافة في جميع قطاعات الإقتصاد ، وذلك بتجميع قيمة المنتجات من السلع والخدمات بالأسعار الجارية مع إستبعاد قيم السلع والخدمات الوسيطة المشاركة في العملية الإنتاجية.

(2) طريقة الدخل : ووفقاً لهذه الطريقة فإن الناتج المحلي الإجمالي يساوي مجموع دخول عناصر الإنتاج التي ساهمت في العملية الإنتاجية، ويشمل تعويضات العاملين بما في ذلك الإيجور والرواتب وغيرها من تكاليف العمالة مضافاً إليها إجمالي فائض التشغيل لدى مؤسسات الأعمال والضرائب ناقصاً دعم المنتجات .

(3) طريقة الإنفاق : حسب هذه الطريقة فإن الناتج المحلي الإجمالي يساوي مجموع الإنفاق الإستهلاكي والإستثماري والحكومي وصافي التعامل الخارجي . ويتبع السودان الطريقة الأولى والثالثة.

يوضح الجدول (7- 1) والشكل (7- 1) معدل نمو الناتج المحلي الإجمالي والقطاعات المكونة له بالأسعار الثابتة لكل من عامي 2017 و 2018 (محسوباً على أساس أسعار عام (1982/81)).

جدول (7 - 1)

النتائج المحلي الإجمالي بالأسعار الثابتة حسب الأنشطة الاقتصادية لكل من عامي 2017 و2018
على أساس أسعار عام (1982/1981)

(مليون جنيه)

*2018			**2017			القطاع العام
المساهمة %	معدل النمو %	القيمة	المساهمة %	معدل النمو %	القيمة	
28.2	8.1	10.7	27.6	(1.0)	9.9	الزراعة والغابات والثروة الحيوانية والسمكية
21.4	3.8	8.1	21.7	16.4	7.8	قطاع الصناعات التحويلية واليدوية والصناعات الاستخراجية
14.8	1.8	5.6	15.3	17.0	5.5	الصناعات التحويلية واليدوية
1.9	16.7	0.7	1.7	20.0	0.6	الصناعة والتعدين
2.9	10.0	1.1	2.8	11.1	1.0	الكهرباء والمياه والغاز
1.8	-	0.7	2.0	16.7	0.7	البناء والتشييد
50.4	4.9	19.1	50.7	4.6	18.2	قطاع الخدمات
9.0	6.3	3.4	8.9	3.2	3.2	التجارة والفنادق والمطاعم
11.1	5.0	4.2	11.1	(4.8)	4.0	النقل والمواصلات والتخزين
14.2	5.9	5.4	14.2	18.6	5.1	التمويل والتأمين والمصارف
13.7	4.0	5.2	13.9	2.0	5.0	الخدمات الحكومية
2.4	-	0.9	2.5	-	0.9	خدمات أخرى ***
100.0	5.7	37.9	100.0	5.2	35.9	النتائج المحلي الإجمالي بالأسعار الثابتة
		32,407.7			21,560.4	مخفض النتائج المحلي الإجمالي
		1,228,967.3			773,467.7	النتائج المحلي الإجمالي بالأسعار الجارية ****

المصدر: الجهاز المركزي للإحصاء

* بيانات أولية

** بيانات معدلة

*** تشمل الخدمات الاجتماعية ، خدمات المؤسسات المالية ، الخدمات الخاصة غير الربحية ، الرسوم على الواردات

**** للمزيد انظر الجدول (7-3).

الشكل (7 - 1)

معدل نمو القطاعات لكل من عامي 2017 و 2018

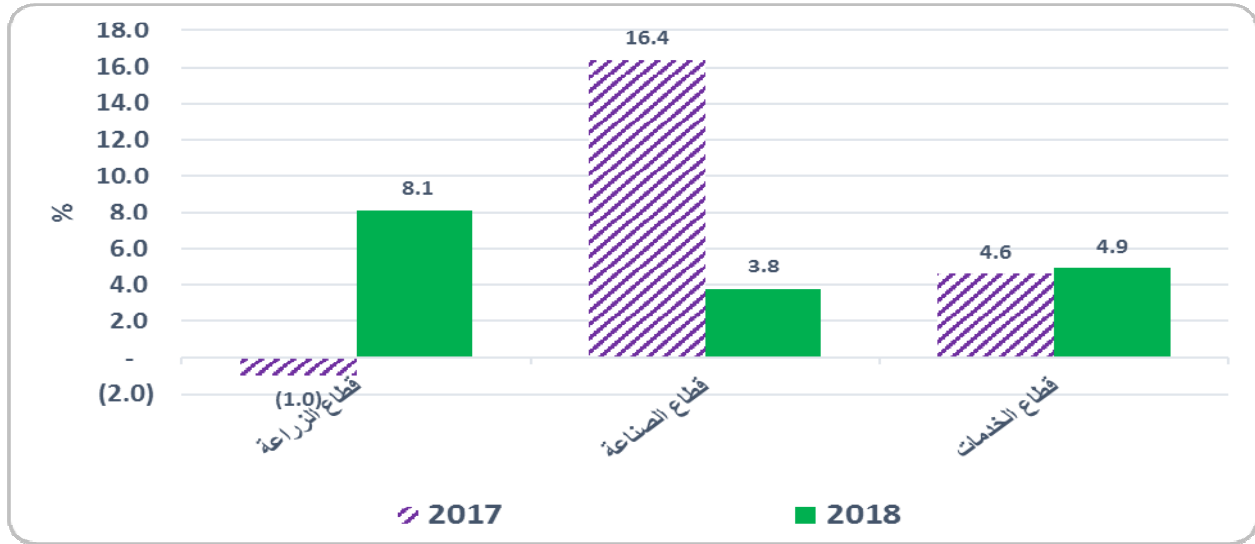

المصدر: الجهاز المركزي للإحصاء

يتضح من الجدول (7 - 1) إرتفاع معدل نمو الناتج المحلي الإجمالي بالأسعار الثابتة من 5.2% في عام 2017 إلى 5.7% في عام 2018، نتيجةً لإرتفاع معدلات نمو القطاعات المكونة للناتج المحلي، حيث إرتفع القطاع الزراعي من سالب 1.0% في عام 2017 إلى 8.1% في عام 2018، و القطاع الخدمي من 4.6% في عام 2017 إلى 4.9% في عام 2018، بينما إنخفض معدل نمو القطاع الصناعي من 16.4% في عام 2017 إلى 3.8% في عام 2018.

ارتفع معدل نمو قطاع الخدمات إرتفاعاً طفيفاً من 4.6% في عام 2017 إلى 4.9% في عام 2018، نتيجةً لإرتفاع معدلات نمو بعض القطاعات الفرعية المكونة للقطاع، حيث إرتفع معدل نمو التجارة والفنادق والمطاعم من 3.2% في عام 2017 إلى 6.3% في عام 2018، والنقل والمواصلات والتخزين من سالب 4.8% في عام 2017 إلى 5.0% في عام 2018، بينما إنخفض معدل نمو التمويل والتأمين والمصارف من 18.6% في عام 2017 إلى 5.9% في عام 2018.

إنخفض معدل نمو قطاع الصناعات التحويلية واليدوية والصناعات الإستخراجية من 16.4% في عام 2017 إلى 3.8% في عام 2018، ويعزى ذلك إلى إنخفاض معدل نمو معظم القطاعات الفرعية المكونة له، والذي يتضمن الصناعات التحويلية واليدوية من 17.0% في عام 2017 إلى 1.8% في عام 2018، والصناعة والتعدين من 20.0% في عام 2017 إلى 16.7% في عام 2018، والكهرباء والمياه والغاز من 11.1% في عام 2017 إلى 10.0% في عام 2018.

1. مساهمة القطاعات في الناتج المحلي الإجمالي

يوضح الشكلان (2 - 7) (أ) و (2 - 7) (ب) مساهمة القطاعات في الناتج المحلي الإجمالي لكل من عامي 2017 و 2018 علي التوالي.

الشكل (2 - 7) (أ)

مساهمة القطاعات في الناتج المحلي الإجمالي عام 2017

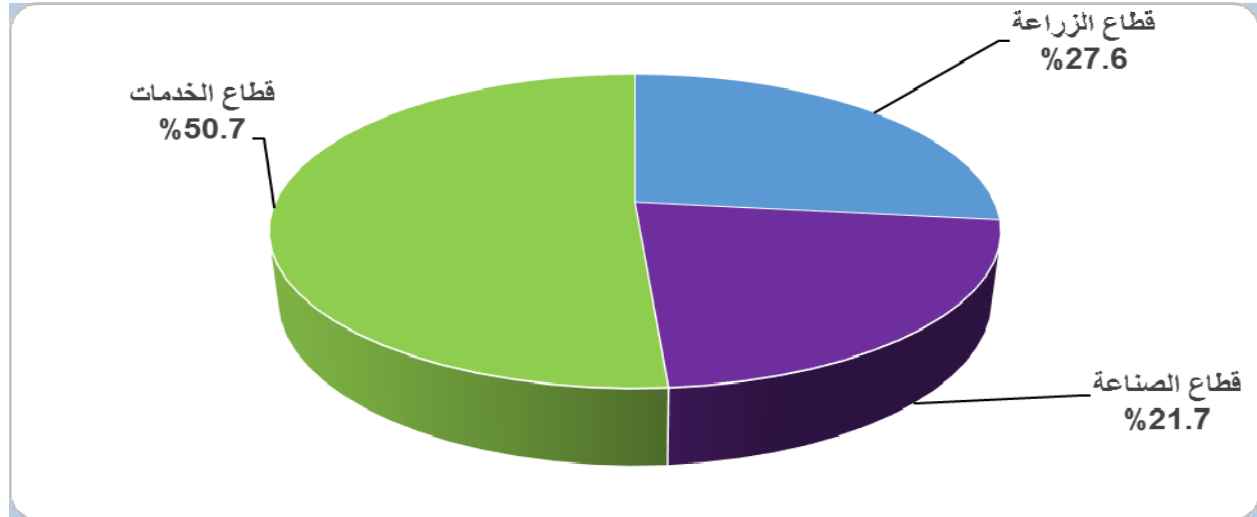

الشكل (2 - 7) (ب)

مساهمة القطاعات في الناتج المحلي الإجمالي عام 2018

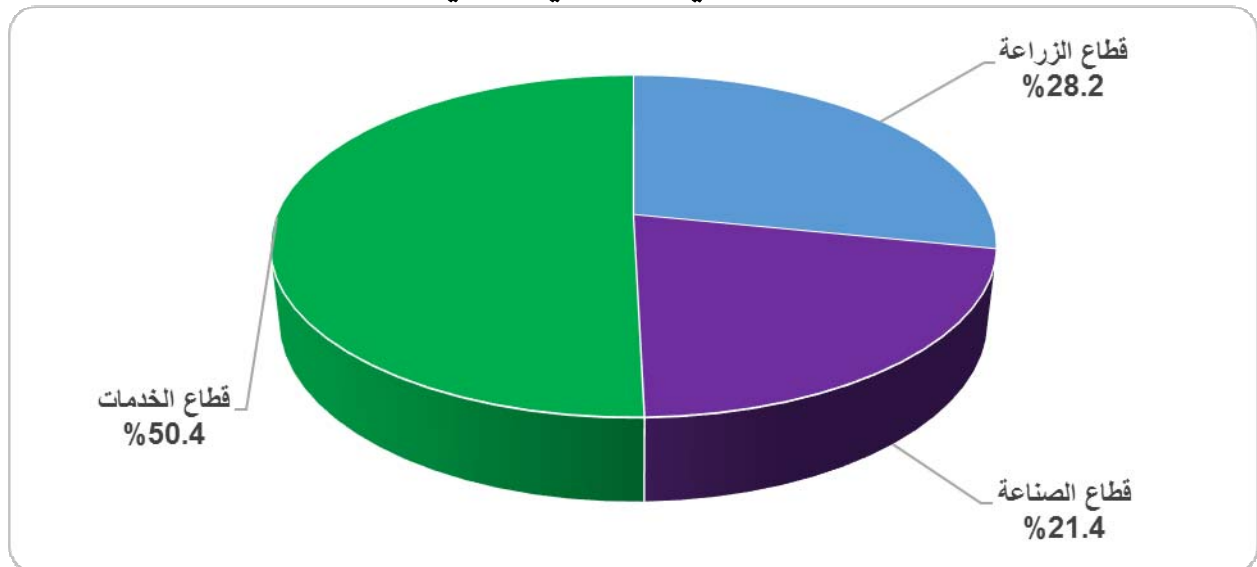

أ- قطاع الزراعة

إرتفعت نسبة مساهمة القطاع الزراعي (النباتي والحيواني) إرتفاعاً طفيفاً من 27.6% في عام 2017 إلى 28.2% في عام 2018.

ب- قطاع الصناعة

إنخفضت نسبة مساهمة القطاع الصناعي في الناتج المحلي الإجمالي إنخفاضاً طفيفاً من 21.7% في عام 2017 إلى 21.4% في عام 2018، و شهدت مساهمة بعض القطاعات الفرعية المكونة له تغيرات طفيفة، حيث إنخفضت نسبة مساهمة البناء والتشييد من 2.0% في عام 2017 إلى 1.8% في عام 2018، كما إنخفضت نسبة مساهمة الصناعات التحويلية واليدوية من 15.3% في عام 2017 إلى 14.8% في عام 2018، بينما إرتفعت نسبة مساهمة كل من الصناعة والتعدين من 1.7% في عام 2017 إلى 1.9%، والكهرباء والمياه والغاز من 2.8% في عام 2017 إلى 2.9%.

ج- قطاع الخدمات

إنخفضت نسبة مساهمة قطاع الخدمات في الناتج المحلي الإجمالي من 50.7% في عام 2017 إلى 50.4% في عام 2018، حيث شهدت نسبة مساهمة القطاعات الفرعية المكونة لقطاع الخدمات تغيرات طفيفة، حيث إنخفضت نسبة مساهمة الخدمات الحكومية من 13.9% في عام 2017 إلى 13.7% في عام 2018، والخدمات الأخرى من 2.5% في عام 2017 إلى 2.4% في عام 2018، بينما إرتفعت نسبة مساهمة التجارة والفنادق والمطاعم من 8.9% في عام 2017 إلى 9.0% في عام 2018، بينما ظلت نسبة مساهمة كل من النقل والمواصلات والتخزين والتمويل والتأمين والمصارف ثابتة في العامين 2017 و 2018.

2. معدل نمو الناتج المحلي الإجمالي خلال الفترة 2014 - 2018

يوضح الجدول (7-2) والشكل (7-3) معدل نمو الناتج المحلي الإجمالي خلال الفترة 2014-2018.

جدول (7 - 2)

معدل نمو الناتج المحلي الإجمالي خلال الفترة 2014 - 2018

البيان	2014	** 2015	** 2016	**2017	*2018
معدل نمو الناتج المحلي الإجمالي (%)	7.0	3.7	3.9	5.2	5.7

المصدر: الجهاز المركزي للإحصاء
* بيانات أولية
** بيانات معدلة

الشكل (7 - 3)

الإتجاه العام لمعدل نمو الناتج المحلي الإجمالي خلال الفترة 2014 – 2018 بأسعار عام (1982/1981)

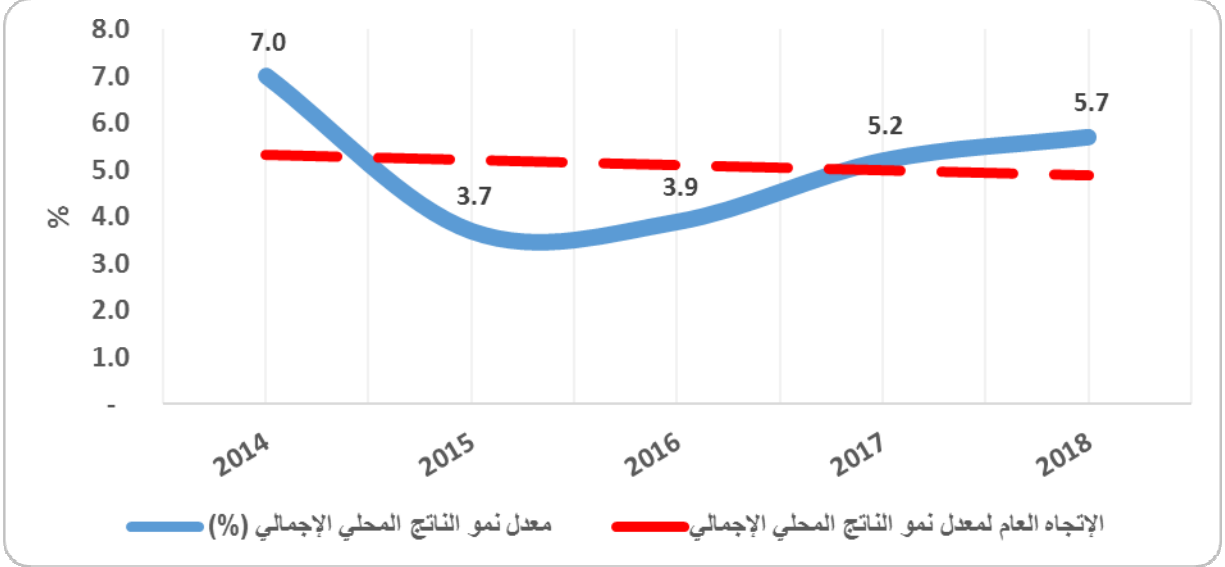

يتضح من الجدول (7 - 2) والشكل (3-7) إنخفاض معدل نمو الناتج المحلي الإجمالي من 7.0% في عام 2014 إلى 3.7% في عام 2015 نسبة لإنخفاض نمو كل من القطاع الزراعي من 9.6% في عام 2014 إلى 1.7% في عام 2015، والقطاع الخدمي من 9.5% في عام 2014 إلى 6.2% في عام 2015، ثم ارتفع ليصل إلى 3.9% في عام 2016، نتيجةً لارتفاع معدل نمو القطاع الزراعي من 1.7% في عام 2015 إلى 5.1% في عام 2016، كما إرتفع معدل نمو الناتج المحلي الإجمالي إلى 5.2% في عام 2017 نتيجة لارتفاع معدل نمو قطاع الصناعة من 3.3% في عام 2016 إلى 16.4% في عام 2017، وإرتفع معدل نمو الناتج المحلي الإجمالي إلى 5.7% في عام 2018 نتيجة لارتفاع قطاع الزراعة من سالب 1.0% في عام 2017 إلى 8.1% في عام 2018، وإرتفاع قطاع الخدمات من 4.6% في عام 2017 إلى 4.9% في عام 2018، بينما يشير الإتجاه العام لمعدل نمو الناتج المحلي الإجمالي خلال الفترة 2014 – 2018 إلى إتجاه تناقصي.

ثانياً: الناتج المحلي الإجمالي بالأسعار الجارية حسب الأنشطة الاقتصادية (طريقة الناتج)

يوضح الجدول (7 - 3) الناتج المحلي الإجمالي بالأسعار الجارية حسب الأنشطة الاقتصادية لكل من عامي 2017 و 2018.

جدول (7 - 3)

النتاج المحلي الإجمالي بالأسعار الجارية حسب الأنشطة الاقتصادية لكل من عامي 2017 و 2018

(مليون جنيه)

*2018			**2017			العام القطاع
المساهمة %	معدل النمو %	القيمة	المساهمة %	معدل النمو %	القيمة	
23.9	49.0	293,294.0	25.4	(6.8)	196,841.6	الزراعة والغابات والثروة الحيوانية والسمكية
17.4	66.0	214,057.5	16.7	14.6	128,929.4	قطاع الصناعات التحويلية واليدوية والصناعات الاستخراجية
7.1	67.0	87,037.8	6.8	15.5	52,118.4	الصناعات التحويلية واليدوية
6.1	63.0	75,111.2	6.0	12.8	46,080.5	الصناعة والتعدين
0.3	68.0	4,380.5	0.3	15.3	2,607.4	الكهرباء والماء والغاز
3.9	69.0	47,528.0	3.6	15.9	28,123.1	البناء والتشييد
58.7	61.2	721,615.8	57.9	30.2	447,696.7	قطاع الخدمات
22.3	64.0	274,299.5	21.6	46.9	167,255.8	التجارة والفنادق والمطاعم
13.5	56.0	165,486.0	13.7	15.0	106,080.8	النقل والمواصلات والتخزين
14.9	61.0	182,734.9	14.7	30.9	113,499.9	التمويل والتأمين والمصارف
4.7	62.0	57,931.3	4.6	1.6	35,760.1	الخدمات الحكومية
3.3	64.0	41,164.2	3.3	59.1	25,100.1	خدمات أخرى
100.0	58.9	1,228,967.3	100.0	15.9	773,467.7	النتاج المحلي الإجمالي بالأسعار الجارية

المصدر: الجهاز المركزي للإحصاء

* بيانات أولية ** بيانات معدلة

يوضح الشكلان (7 - 4) (أ) و (7 - 4) (ب) مساهمة القطاعات في الناتج المحلي الإجمالي بالأسعار الجارية للعامين

2017 و 2018 علي التوالي.

الشكل (7- 4) (أ)

مساهمة القطاعات في الناتج المحلي الإجمالي بالأسعار الجارية عام 2017

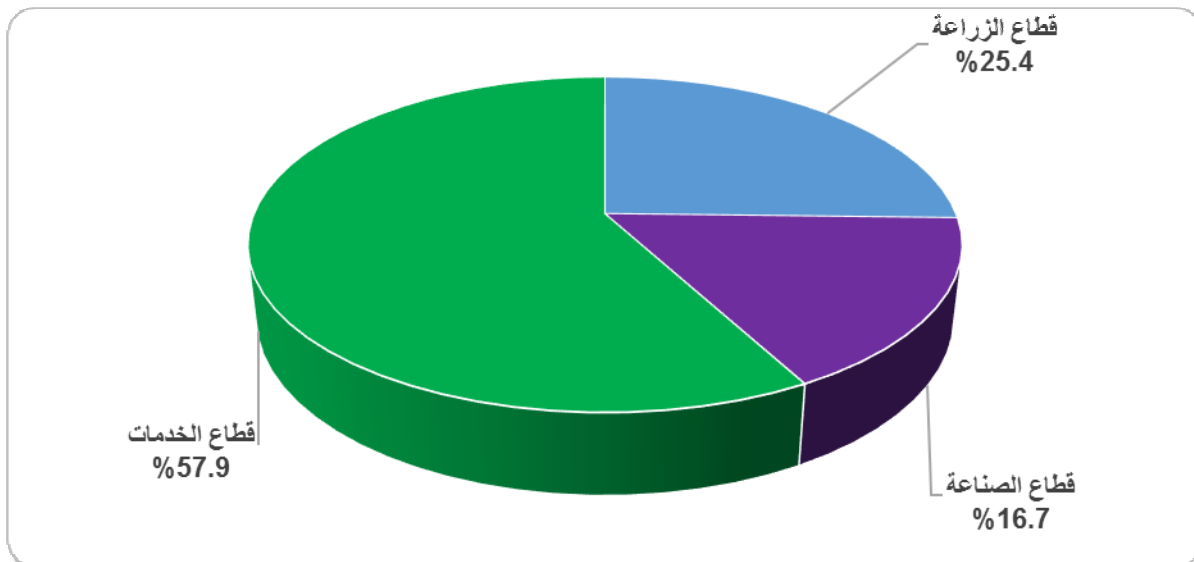

الشكل (7- 4) (ب)

مساهمة القطاعات في الناتج المحلي الإجمالي بالأسعار الجارية عام 2018

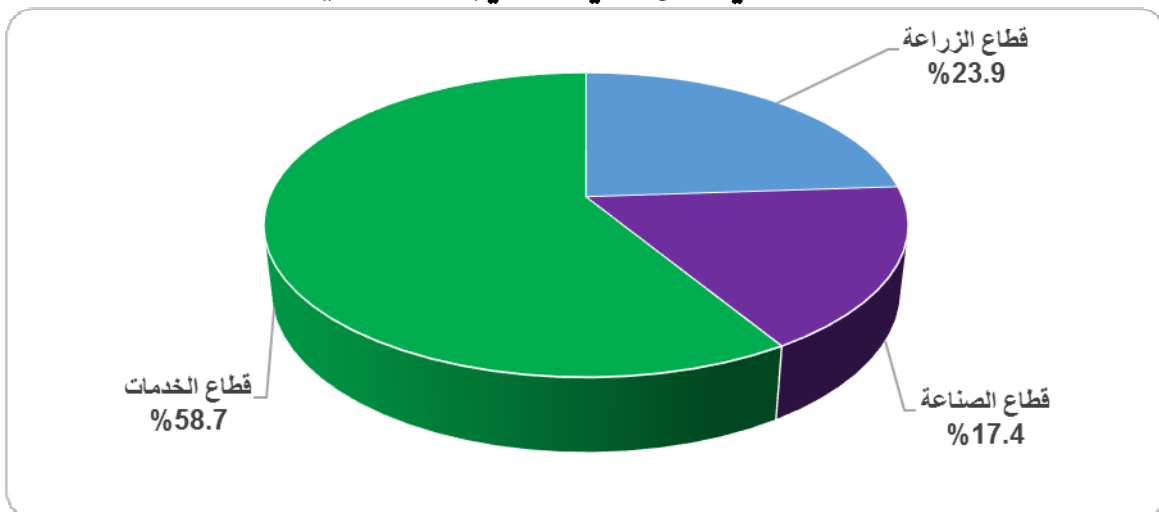

يتضح من الجدول (3-7) والشكلين (4-7) (أ) و (4-7) (ب) إنخفاض نسبة مساهمة القطاع الزراعي بشقيه النباتي والحيواني في الناتج المحلي الإجمالي بالأسعار الجارية من 25.4 % في عام 2017 إلى 23.9 % في عام 2018.

إرتفعت مساهمة القطاع الصناعي في الناتج المحلي الإجمالي بالأسعار الجارية من 16.7% في عام 2017 إلى 17.4% في عام 2018، حيث إرتفعت نسبة مساهمة الصناعات التحويلية واليدوية من 6.8% عام 2017 إلى 7.1% في عام 2018، كما إرتفعت نسبة مساهمة قطاع البناء والتشييد من 3.6% في عام 2017 إلى 3.9% في عام 2018، وإرتفعت نسبة مساهمة قطاع الصناعة والتعدين من 6.0% في عام 2017 إلى 6.1% في عام 2018، بينما ظلت نسبة مساهمة الكهرباء والماء والغاز ثابتاً في نسبة 0.3% في العامين 2017 و 2018.

إرتفعت مساهمة قطاع الخدمات في الناتج المحلي الإجمالي بالأسعار الجارية من 57.9% في عام 2017 إلى 58.7% في عام 2018، ويعزى ذلك لإرتفاع مساهمة بعض القطاعات الفرعية المكونة لقطاع الخدمات، حيث إرتفعت مساهمة التجارة والفنادق والمطاعم من 21.6% في عام 2017 إلى 22.3% في عام 2018، وقطاع التمويل والتأمين والمصارف من 14.7% في عام 2017 إلى 14.9% في عام 2018، والخدمات الحكومية من 4.6% في عام 2017 إلى 4.7% في عام 2018، مع ثبات نسبة مساهمة الخدمات الأخرى في العامين 2017 و 2018.

ثانياً: الناتج المحلي الإجمالي بالأسعار الجارية (طريقة الإنفاق) :

يوضح الجدول (7 - 4) الناتج المحلي الإجمالي بالأسعار الجارية وفقاً لطريقة الانفاق القومي لكل من عامي 2017 و 2018.

جدول (7 - 4)

الناتج المحلي الإجمالي بالأسعار الجارية وفقاً لطريقة الإنفاق لكل من عامي 2017 و 2018

(مليون جنيه)

*2018			**2017			العام القطاع
المساهمة %	معدل النمو %	القيمة	المساهمة %	معدل النمو %	القيمة	
80.3	54.2	986,926.9	82.8	19.6	640,157.0	الإستهلاك
9.5	53.2	116,412.0	9.8	108.9	76,000.8	الإستهلاك الحكومي
70.8	54.3	870,514.9	73.0	13.0	564,156.2	الإستهلاك الخاص
22.6	72.3	277,520.5	20.8	1.3	161,030.3	الإستثمار
21.2	72.3	260,563.0	19.5	1.4	151,190.8	التكوين الرأسمالي
1.4	72.3	16,957.5	1.3	(0.5)	9,839.5	التغير في المخزون
(2.9)	(28.0)	(35,480.1)	(3.6)	(3.4)	(27,719.6)	صافي التعامل الخارجي من السلع والخدمات
2.7	28.2	33,575.6	3.4	(18.0)	26,198.6	الصادرات من السلع والخدمات
5.6	28.1	69,055.7	7.0	(8.2)	53,918.2	الواردات من السلع والخدمات
100.0	58.9	1,228,967.3	100.0	15.9	773,467.7	الناتج المحلي الإجمالي بالاسعار الجارية

المصدر: الجهاز المركزي للإحصاء
* بيانات أولية

** بيانات معدلة

يتضح من الجدول (7 - 4) إرتفاع معدل نمو الناتج المحلي الإجمالي بالأسعار الجارية من 15.9% في عام 2017 إلى 58.9% في عام 2018، ويعزى ذلك إلى إرتفاع معدل نمو الاستثمار من 1.3% في عام 2017 إلى 72.3% في عام 2018 وإرتفاع معدل نمو إجمالي الإستهلاك من 19.6% في عام 2017 إلى 54.2% في عام 2018، بينما إرتفع صافي التعامل الخارجي من السلع والخدمات من سالب 27,719.6 مليون جنيه بمعدل نمو سالب 3.4% في عام 2017، إلى سالب 35,480.1 مليون جنيه بمعدل نمو سالب 28.0% في عام 2018، ويعزى هذا لإرتفاع قيمة الواردات من السلع والخدمات في عام 2018 بمعدل أعلى من الإرتفاع في قيمة الصادرات في عام 2018.

فيما يلي شرح تفصيلي لمكونات الناتج المحلي الإجمالي حسب طريقة الإنفاق.

(1) الإستهلاك:

ينقسم الإستهلاك إلى حكومي وخاص، ويشمل الإستهلاك الحكومي جميع النفقات الجارية التي تشمل بند تعويضات العاملين وشراء السلع والخدمات والتحويل للولايات وتسيير مؤسسات الدولة، بينما يشمل الإستهلاك الخاص إستهلاك جميع الأسر والأفراد.

يوضح الشكل (7-5) معدل نمو الإستهلاك بالأسعار الجارية لكل من عامي 2017 و 2018.

الشكل (7-5)

معدل نمو الإستهلاك بالأسعار الجارية لكل من عامي 2017 و 2018

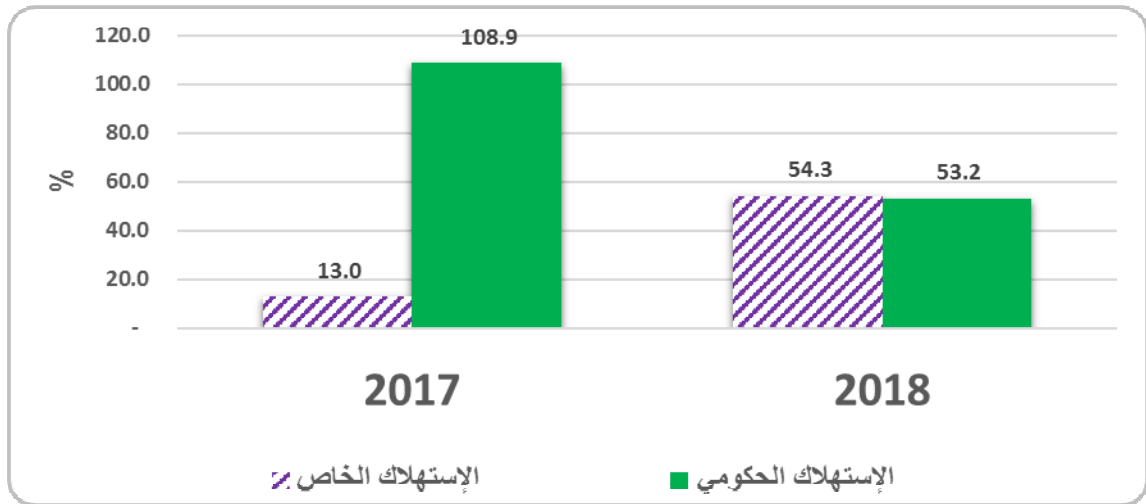

يلاحظ من الجدول (4-7) والشكل (5-7) إرتفاع معدل نمو إجمالي الإستهلاك من 19.6% في عام 2017 إلى 54.2% في عام 2018 ، وذلك لإرتفاع معدل نمو الإستهلاك الخاص من 13.0% في عام 2017 إلى 54.3% في عام 2018، بينما إنخفض معدل نمو الإستهلاك الحكومي من 108.9% في عام 2017 إلى 53.2% في عام 2018.

يوضح الشكل (6-7) مساهمة الإستهلاك في الناتج المحلي الإجمالي بالأسعار الجارية لكل من عامي 2017 و 2018.

الشكل (7- 6)

مساهمة الإستهلاك في الناتج المحلي الإجمالي بالأسعار الجارية لكل من عامي 2017 و 2018

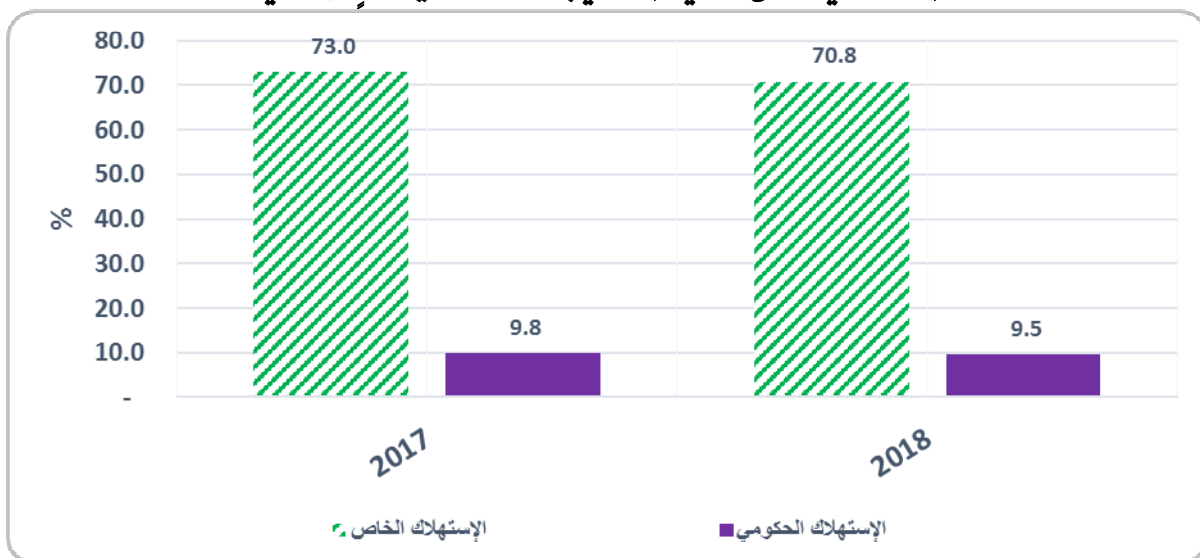

يتضح من الجدول (4-7) والشكل (6-7) إنخفاض مساهمة إجمالي الإستهلاك في الناتج المحلي الإجمالي بالأسعار الجارية من 82.8% في عام 2017 إلى 80.3% في عام 2018 ، وذلك لإنخفاض استهلاك كل من القطاع الخاص والقطاع الحكومي من 73.0% و 9.8% على التوالي في عام 2017 إلى 70.8% و 9.5% على التوالي في عام 2018.

يوضح الشكل (7-7) الإتجاه العام لمعدلات نمو إجمالي الإستهلاك خلال الفترة 2014 - 2018.

الشكل (7- 7)

الاتجاه العام لمعدلات نمو إجمالي الاستهلاك خلال الفترة 2014 - 2018

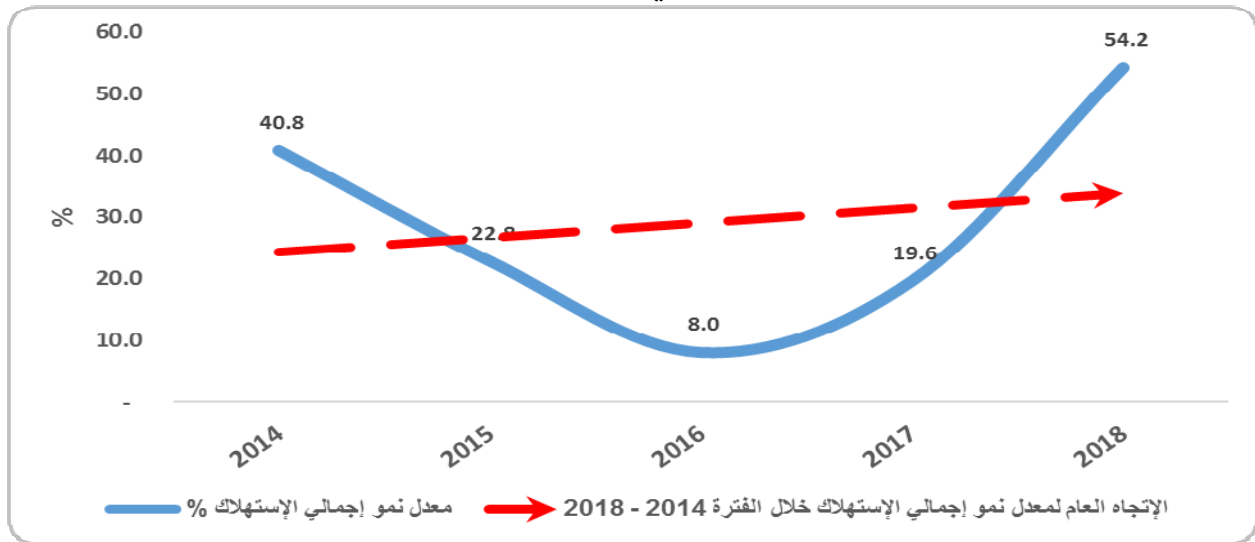

يوضح الشكل (7-7) انخفاض معدل نمو الاستهلاك من 40.8% في عام 2014 إلى 8.0% في عام 2016 ، ثم إرتفعت إلى 19.6% في عام 2017، ثم إرتفعت بوتيرة متسارعة لتصل إلى 54.2% في عام 2018، الذي يعزى إلى إرتفاع معدل التضخم في العام 2018، كما يشير الإتجاه العام لمعدل نمو الاستهلاك خلال الفترة 2014 - 2018 إلى إتجاه تصاعدي.

(2) الإستثمار

يعرف الإستثمار بأنه الإنفاق الرأسمالي على المشروعات الجديدة في قطاعات المرافق العامة والبنية التحتية بالإضافة إلى المشروعات التي تتعلق بالنشاط الاقتصادي لإنتاج السلع والخدمات في القطاعات الإنتاجية والخدمية كالصناعة والزراعة والإسكان والصحة والتعليم والسياحة، بينما يعرف الإستثمار الإجمالي بأنه القيمة السوقية الكلية للمنشآت الجديدة ووسائل الإنتاج المعمرة مضافاً إليها قيمة التغير في المخزون لدى منشآت الأعمال.

الشكل (7- 8)

معدل نمو الإستثمار بالاسعار الجارية لكل من عامي 2017 و2018

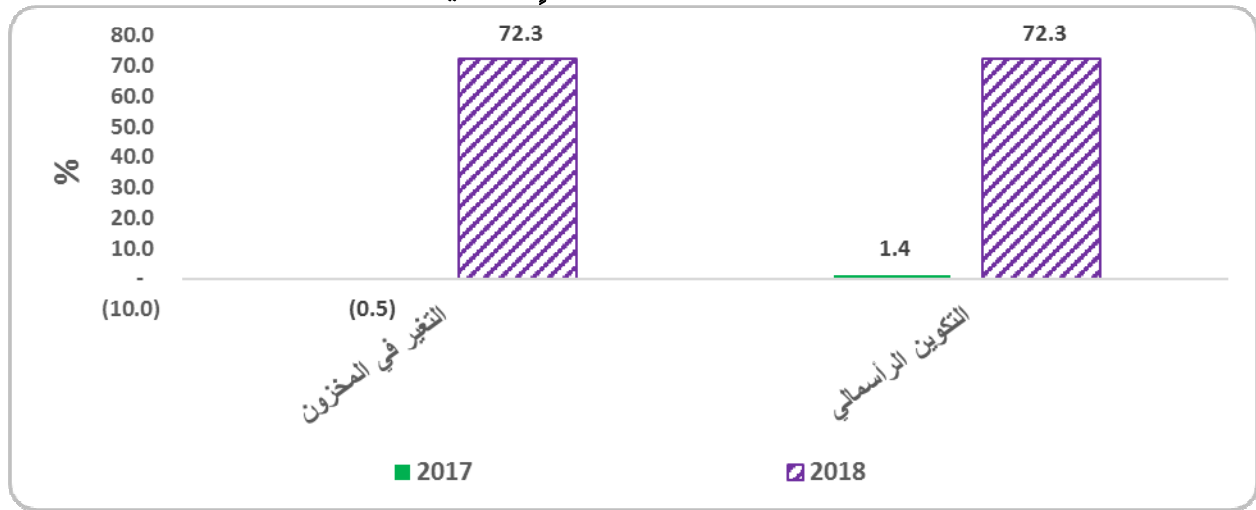

الشكل (7- 9)

مساهمة الإستثمار في الناتج المحلي الإجمالي بالاسعار الجارية لكل من عامي 2017 و2018

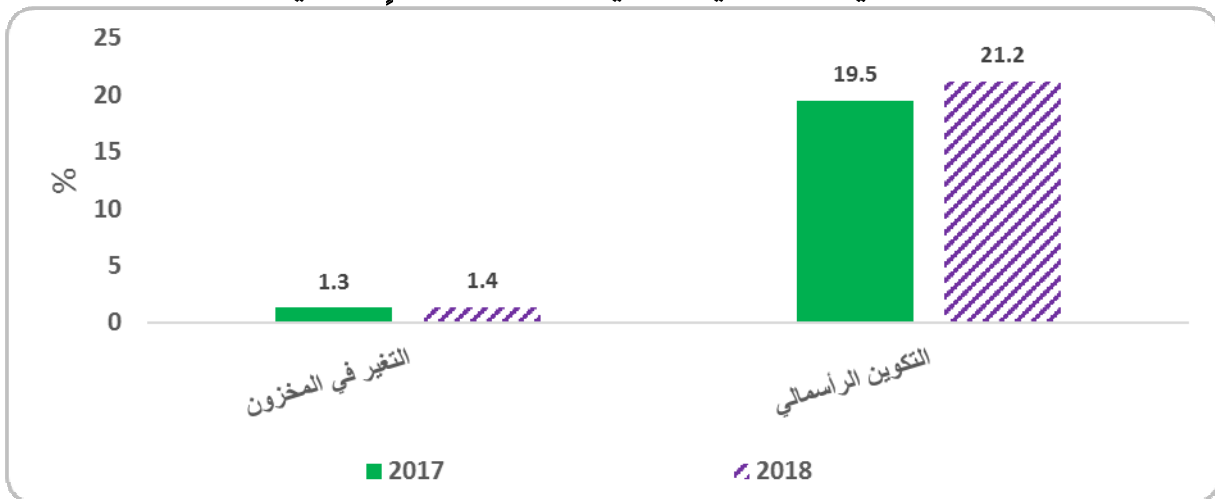

يتضح من الجدول (4-7) والشكل (8-7) إرتفاع معدل نمو الإستثمار من 1.3% في عام 2017 إلى 72.3% في عام 2018، وإرتفاع مساهمته في الناتج المحلي الاجمالي من 20.8% في عام 2017 إلى 22.6% في عام 2018، ويعزى ذلك إلى إرتفاع معدل نمو التكوين الرأسمالي من 1.4% في عام 2017 إلى 72.3%، وإرتفاع معدل نمو التغير في المخزون من سالب 0.5% في عام 2017 إلى 72.3% في عام 2018، كما إرتفع مساهمة التكوين الرأسمالي من 19.5% في عام 2017 إلى 21.2% في عام 2018.

يوضح الشكل (7-10) الإتجاه العام لمعدلات نمو الإستثمار خلال الفترة 2014-2018.

الشكل (7- 10)

الإتجاه العام لمعدلات نمو الإستثمار خلال الفترة 2014 - 2018

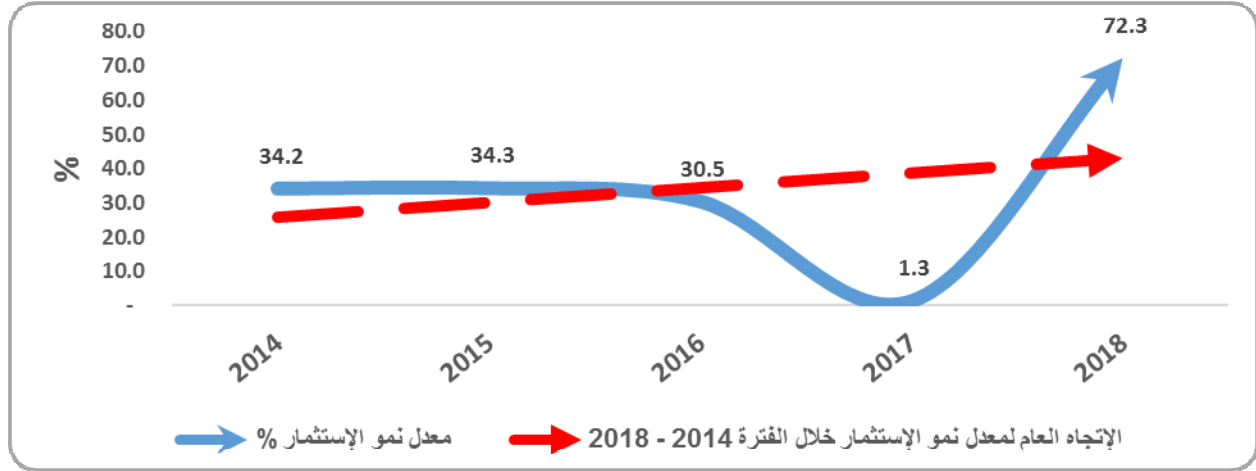

يتضح من الشكل (7-10) أن معدل نمو الإستثمار بالأسعار الجارية قد إنخفض خلال الفترة (2014 - 2016) من 34.2% في عام 2014 إلى 30.5% في عام 2016 ، ثم إنخفض سريعاً إلى 1.3% في عام 2017، بينما إرتفع متسارعاً إلى 72.3% في عام 2018 الذي يعزى إلى إرتفاع معدلات التضخم في عام 2018، كما يشير الإتجاه العام لمعدل نمو الإستثمار خلال الفترة إلى إتجاه تصاعدي.

(3) صافي التعامل الخارجي من السلع والخدمات

صافي التعامل الخارجي من السلع والخدمات يساوي المقابل المحلي لقيمة الصادرات من السلع والخدمات ناقصاً المقابل المحلي لقيمة الواردات من السلع والخدمات. ويلاحظ من الجدول (7-4) إرتفاع معدل نمو صافي التعامل الخارجي من السلع والخدمات من سالب 3.4% في عام 2017 إلى سالب 28.0% في عام 2018 ، وذلك لإرتفاع قيمة المقابل المحلي لقيمة الصادرات والواردات من السلع والخدمات لعام 2018 نتيجة لتحريك سعر الصرف .

رابعاً: الناتج القومي الإجمالي

يعتبر الناتج القومي الإجمالي أحد المقاييس التي تستخدم لقياس الدخل القومي والإنفاق الكلي للدولة. وهو عبارة عن مجموع قيم السوق للسلع والخدمات النهائية المنتجة في الدولة خلال العام، بالإضافة إلى صافي متحصلات عوامل الإنتاج الوطنية بالخارج والمدفوعات للأجانب.

يوضح الجدول (7 - 5) الناتج القومي الإجمالي بالأسعار الجارية لكل من عامي 2017 و 2018.

جدول (7 - 5)

الناتج القومي الإجمالي بالأسعار الجارية لكل من عامي 2017 و 2018

(مليون جنيه)

البيان	2017**	2018*
أ- الناتج المحلي الإجمالي بالأسعار الجارية	773,467.7	1,228,967.3
ب- صافي المتحصلات والمدفوعات غير المنظورة	(20,135.8)	(16,692.5)
الناتج القومي الإجمالي بالأسعار الجارية (أ + ب)	753,331.9	1,212,274.8
معدل نمو الناتج القومي الإجمالي (%)	25.5	60.9

المصدر: الجهاز المركزي للإحصاء وبنك السودان المركزي

* بيانات أولية

** بيانات معدلة

يتضح من الجدول (7 - 5) إرتفاع معدل نمو الناتج القومي الإجمالي بالأسعار الجارية من 25.5% في عام 2017 إلى 60.9% في عام 2018.

خامساً: الدخل القومي

الدخل القومي يساوي الناتج المحلي الإجمالي مخصوماً منه الإهلاك، مضافاً إليه صافي تعويضات العاملين وصافي دخل الملكية من العالم الخارجي. (أي الناتج المحلي الإجمالي مخصوماً منه الإهلاك والدخول الأولية المدفوعة للوحدات غير المقيمة، مضافاً إليه الدخول الأولية المستلمة من الوحدات غير المقيمة).

يوضح الجدول (7 - 6) الدخل القومي والناتج المحلي الإجمالي بالأسعار الجارية ونصيب الفرد من الناتج المحلي الإجمالي لكل من عامي 2017 و 2018.

جدول (7 - 6)

الدخل القومي والناتج المحلي الإجمالي ونصيب الفرد

من الناتج المحلي الإجمالي لكل من عامي 2017 و 2018

العام	2017*	2018**
الناتج المحلي الإجمالي بالأسعار الجارية (مليون جنيه)	773,467.7	1,228,967.3
عدد السكان (مليون نسمة)	40.8	42.0
نصيب الفرد من الناتج المحلي الإجمالي (جنيه)	18,965.4	29,271.6

العام	*2017	**2018
الدخل القومي (مليون جنيه)	736,636.2	1,173,836.9
معدل النمو في الدخل القومي %	21.3	59.4

المصدر: الجهاز المركزي للإحصاء

* بيانات معدلة

** بيانات أولية

يتضح من الجدول (7 - 6) إرتفاع نصيب الفرد من الناتج المحلي الإجمالي من 18,965.4 جنيه في عام 2017 إلى 29,271.6 جنيه لعام 2018 بمعدل 54.3%، كما إرتفع معدل نمو الدخل القومي من 21.3% في عام 2017 إلى 59.4% في عام 2018.

سادساً: التطورات الاجتماعية

- حجم السكان ومعدلات نموه

يوضح الجدول (7 - 7) تقديرات حجم السكان ومعدلات نموه خلال الفترة 2014 - 2018.

جدول (7 - 7)

تقديرات حجم السكان ومعدلات نموه خلال الفترة 2014 - 2018

(ألف نسمة)

العام	الذكور	الإناث	المجموع	معدل نمو السكان %
2014	18,927.7	18,361.7	37,289.4	3.1
2015	19,499.7	18,935.5	38,435.2	3.1
2016	20,080.9	19,517.8	39,598.7	3.0
2017	20,672.8	20,109.9	40,782.7	3.0
2018	21,273.8	20,710.7	41,984.5	2.9

المصدر: الجهاز المركزي للإحصاء

يتضح من الجدول (7 - 7) إرتفاع تقديرات حجم السكان من 40,782.7 ألف نسمة في عام 2017 إلى 41,984.5 ألف نسمة في عام 2018، بمعدل 2.9%، حيث بلغ عدد الذكور 21,273.8 ألف نسمة، بنسبة 50.7%، بينما بلغ عدد الإناث 20,710.7 ألف نسمة بنسبة 49.3% من حجم السكان في عام 2018.

- التوزيع العمري للسكان للعام 2018

يوضح الجدول (7 - 8) التوزيع العمري للسكان للعام 2018.

جدول (7 - 8)

التوزيع العمري للسكان للعام 2018

(ألف نسمة)

النسبة %	المجموع	النسبة %	الإناث	النسبة %	الذكور	المجموعة العمرية
16.4	6,877.5	16.3	3,371.2	16.5	3,506.3	4 - 0
14.5	6,108.7	14.5	2,997.3	14.6	3,111.4	9 - 5
10.4	4,379.1	10.4	2,144.2	10.5	2,234.9	14 - 10
10.6	4,432.4	10.3	2,136.7	10.8	2,295.7	19 - 15
9.3	3,906.8	8.8	1,830.4	9.8	2,076.4	24 - 20
7.7	3,224.0	7.6	1,578.6	7.7	1,645.4	29 - 25
6.6	2,758.0	6.8	1,412.4	6.3	1,345.6	34 - 30
5.6	2,363.8	6.1	1,266.7	5.2	1,097.1	39 - 35
4.5	1,896.2	4.8	986.7	4.3	909.5	44 - 40
4.2	1,760.2	4.4	911.5	4.0	848.7	49 - 45
3.2	1,342.2	3.2	666.7	3.2	675.5	54 - 50
2.2	940.7	2.2	456.9	2.3	483.8	59 - 55
1.9	785.8	1.8	380.9	1.9	404.9	64 - 60
1.0	418.4	0.9	196.5	1.0	221.9	69 - 65
1.0	411.5	0.9	195.1	1.0	216.4	74 - 70
0.4	182.6	0.4	82.8	0.5	99.8	79 - 75
0.5	196.6	0.5	96.0	0.5	100.6	+80
100.0	41,984.5	100.0	20,710.6	100.0	21,273.9	المجموع

المصدر: الجهاز المركزي للإحصاء

يتضح من الجدول (7 - 8) أن نسبة الذكور تمثل 50.7%، بينما بلغت نسبة الإناث 49.3% من جملة سكان السودان للعام 2018، وتمثل الفئة العمرية 0 - 14 نسبة 41.3% من السكان، وتمثل قوة العمل (الفئة العمرية 20 - 64) 45.2% من السكان.

يوضح الشكل (7 - 11) الهرم السكاني أو التركيب النوعي والعمري للسكان في السودان للعام 2018.

الشكل (7 - 11)
الهرم السكاني لعام 2018

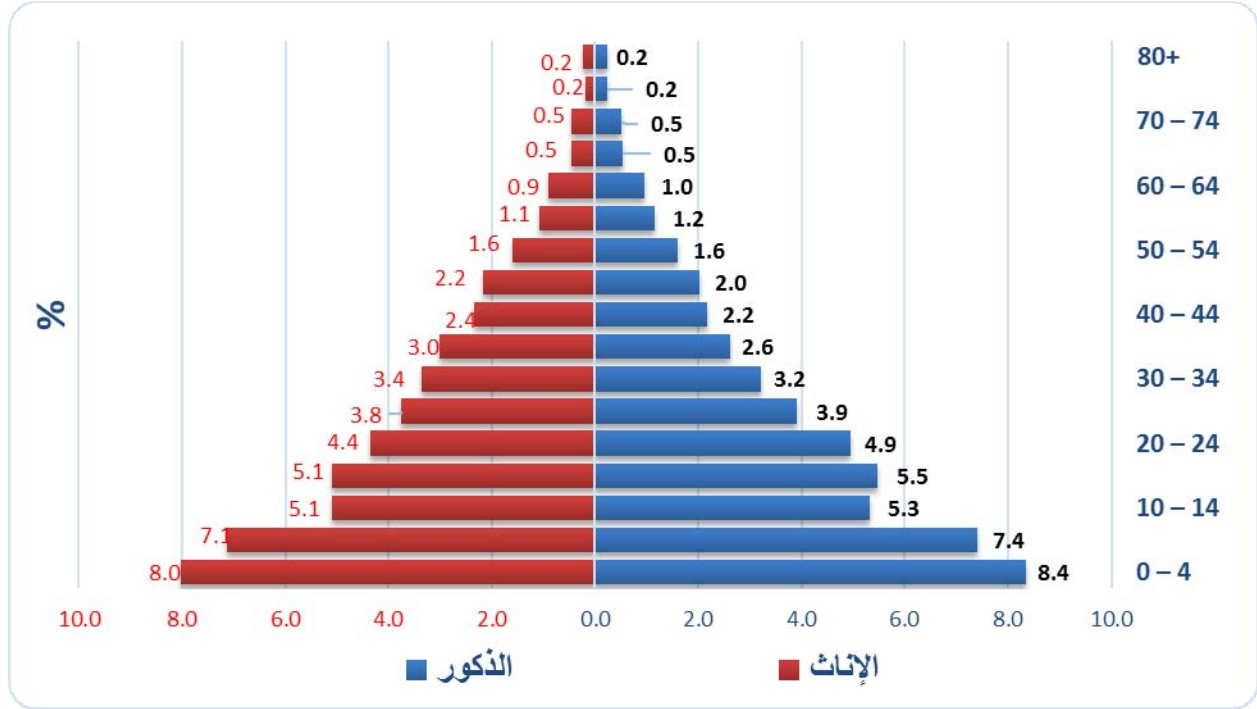

يوضح الشكل (7 - 11) التركيب النوعي والعمرى للسكان والذي يشير الى أن المجتمع السوداني مجتمع شاب، حيث تمثل الفئة العمرية 0 - 14 نسبة 41.3% من المجتمع.

سابعاً: الأرقام القياسية للأسعار ومعدلات التضخم

يتم قياس المستوى العام للأسعار من خلال الآتي:

- الرقم القياسي لأسعار المستهلك (CPI) Consumer Price Index
- الرقم القياسي لأسعار المنتجين (PPI) Producer Price Index
- مخفض الناتج المحلي الإجمالي GDP Deflator

ويستخدم السودان الأرقام القياسية للأسعار لحساب معدلات التضخم.

الرقم القياسي لأسعار المستهلك (CPI) Consumer Price Index

الرقم القياسي لأسعار المستهلك عبارة عن وسيلة إحصائية لقياس التغيرات في أسعار السلع والخدمات المشتراة من قبل المستهلك. وهو مقياس لمتوسط التغير الذي يطرأ بمرور الوقت على أسعار البنود الاستهلاكية، أي السلع والخدمات التي تشتري لأغراض الحياة اليومية. ونظراً للتغيرات الاقتصادية وتغير النمط الاستهلاكي فإنه يمكن إحلال سلع جديدة محل سلع أخرى في مكونات سلة المستهلك، ويقاس الرقم القياسي التغير النسبي الذي يطرأ على الأسعار بالنسبة لأساس معين والذي يسمى بفترة الأساس. تجدر الإشارة إلى تنظيم الجهاز المركزي للإحصاء مسح الأسرة عام 2007، الذي شمل كل ولايات السودان للحصول على الأرقام القياسية وأوزانها، وقد بلغ حجم العينة 3036 أسرة.

تبدأ خطوات الحصول على الأرقام القياسية بإختيار السلة، حيث تضم نحو 663 سلعة و يتم إستخدام إثنى عشرة مجموعةً سلعيةً في السودان هي كلٍ من مجموعة الأغذية والمشروبات، التبغ، الملابس والأحذية، السكن، التجهيزات والمعدات المنزلية، الصحة، النقل، الإتصالات، الترويج والثقافة، التعليم، الفنادق والمطاعم و مجموعة أخرى . وباستخدام الأوزان المخصصة لكل مجموعة سلعية، وباستخدام معادلة لاسبير Laspeyres يتم حساب الأرقام القياسية ومنها يتم حساب معدلات التضخم.

متوسط الأرقام القياسية لأسعار المستهلك حسب المجموعات السلعية ومعدلات التضخم لعامي 2017 و 2018 (سنة الأساس 2007)

يوضح الجدول (7 - 9) متوسط معدل التضخم و الأرقام القياسية لأسعار المستهلك حسب المجموعات السلعية لكلٍ من عامي 2017 و 2018.

جدول (7 - 9)

متوسط معدل التضخم والأرقام القياسية لأسعار المستهلك حسب المجموعات السلعية

لكل من عامي 2017 و 2018 (سنة الأساس 2007)

المجموعات السلعية	الأغذية والمشروبات	التبغ	الملابس والأحذية	السكن	التجهيزات والمعدات المنزلية	الصحة	النقل	الاتصالات	الترويح والثقافة	التعليم	الفنادق والمطاعم	أخرى
متوسط الأرقام القياسية 2017	770.5	631.1	952.0	413.3	803.7	822.8	1,263.6	577.7	1,154.1	781.8	963.8	848.3
متوسط معدلات التضخم 2017 (%)	35.0	22.0	17.7	15.5	21.8	53.1	53.0	14.7	28.5	17.2	41.0	48.6
متوسط الأرقام القياسية 2018	1,310.7	824.6	1,393.2	500.5	1,407.0	1,287.7	2,180.1	908.8	1,952.4	907.4	1,625.9	1,307.2
متوسط معدلات التضخم 2018 (%)	70.1	30.7	46.3	21.1	75.1	56.5	72.5	57.3	69.2	16.1	68.7	54.1
الوزن الإنفاقي%	52.9	0.7	4.5	14.2	6.9	1.0	8.3	1.7	2.2	2.7	2.3	2.6

المصدر: الجهاز المركزي للإحصاء

يتضح من الجدول (7 - 9) أن الرقم القياسي لمجموعة النقل سجل أعلى متوسط للأرقام القياسية، حيث إرتفع من 1,263.6 نقطة في عام 2017 إلى 2,180.1 نقطة في عام 2018، بينما سجلت مجموعة السكن أدنى متوسط للأرقام القياسية حيث بلغت 500.5 نقطة في عام 2018 مقارنة بـ 413.3 نقطة في عام 2017، وسجلت مجموعة التجهيزات والمعدات المنزلية أعلى متوسط معدل تضخم بلغ 75.1% وسجلت مجموعة التعليم أدنى متوسط معدل تضخم بلغ 16.1% في عام 2018.

التضخم

يعرف التضخم بأنه الارتفاع المستمر في المستوى العام لأسعار السلع والخدمات خلال فترة زمنية محددة .

يصنف التضخم على النحو التالي:

- التضخم الكلي (العام) Headline Inflation، يعرف التضخم الكلي بأنه يرصد كافة التغيرات في أسعار السلع التي تتضمنها سلة الرقم القياسي العام لأسعار المستهلكين.
- التضخم الأساسي Core Inflation، يعرف التضخم الأساسي بأنه الرقم الذي يرصد التغيرات في المستوى العام للأسعار، والذي يعزى إلى التغيرات في مستوى الطلب الكلي، والذي يتأثر بالتغير في عرض النقود.
- التضخم المستورد Imported Inflation، يعرف التضخم المستورد بأنه إرتفاع الأسعار نتيجة لإنتقال تضخم الشركاء التجاريين إليها من خلال الواردات.

معدلات التضخم لعامي 2017 و 2018

يوضح الجدول (7- 10) معدلات التضخم لعامي 2017 و 2018.

جدول (7 - 10)

متوسط معدلات التضخم لعامي 2017 و 2018

(%)

البيان	2017	2018
متوسط التضخم الكلي	32.4	63.3
معدل التضخم بنهاية العام	25.2	72.9

المصدر: الجهاز المركزي للإحصاء

يتضح من الجدول (7 - 10) إرتفاع التضخم الكلي من 32.4 % في عام 2017 إلى 63.3 % في عام 2018، كما إرتفع معدل التضخم بنهاية العام من 25.2 % بنهاية ديسمبر 2017 إلى 72.9 % بنهاية ديسمبر 2018.

الإتجاه العام لمعدل التضخم الكلي خلال الفترة 2014 - 2018

يوضح الشكل (7 - 12) الإتجاه العام لمعدل التضخم الكلي خلال الفترة 2014-2018

الشكل (7 - 12)

الإتجاه العام لمعدل التضخم الكلي خلال الفترة 2014 - 2018

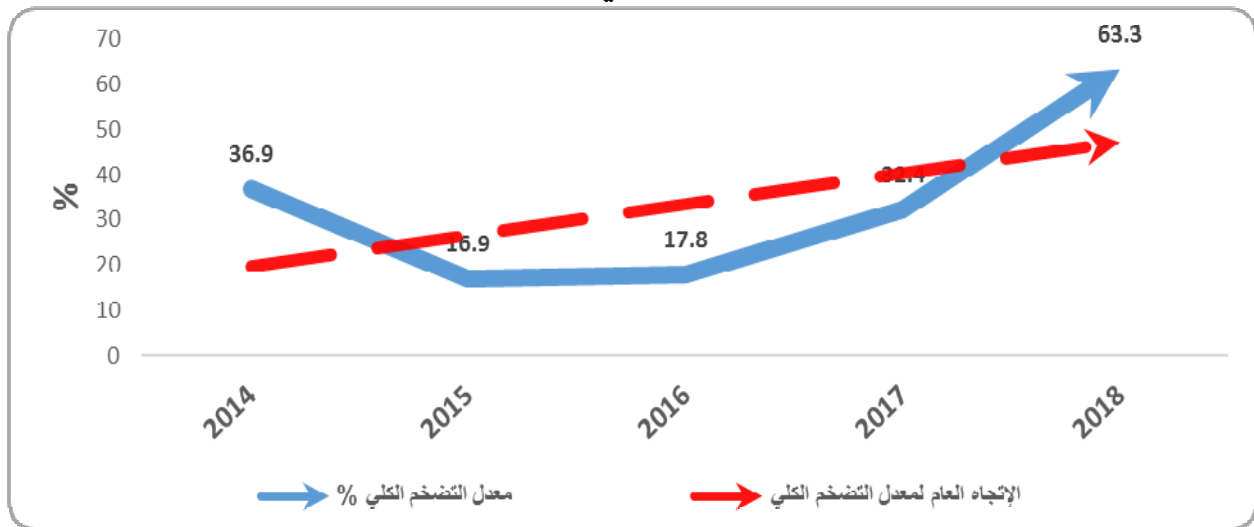

يتضح من الشكل (7 - 12) إنخفاض معدل التضخم الكلي من 36.9% في عام 2014 إلى 16.9% في عام 2015، ومن ثم إرتفاعه إلى 17.8% في عام 2016، و إرتفع إلى 32.4% في عام 2017، وواصل الارتفاع الى ان بلغ 63.3% في عام 2018، ويشير الإتجاه العام لمعدل التضخم الكلي خلال الفترة (2014- 2018) إلى إتجاه تصاعدي.

- متوسط التضخم الكلي حسب الولايات

يوضح الجدول (7 - 11) متوسط معدل التضخم الكلي حسب الولايات لكل من عامي 2017 و 2018.

جدول (7-11)

متوسط معدل التضخم الكلي

حسب الولايات لكل من عامي 2017 و 2018

الولاية	2017	2018
الشمالية	37.1	81.6
نهر النيل	30.0	73.5
البحر الاحمر	28.2	90.4
كسلا	34.5	71.3
القضارف	34.5	65.0
الخرطوم	25.9	54.6
الجزيرة	34.0	83.2
سنار	33.5	61.5
النيل الابيض	28.9	75.4
النيل الازرق	34.9	67.0
شمال كردفان	32.3	53.8
جنوب كردفان	44.1	49.9
شمال دارفور	30.0	76.4
غرب دارفور	42.7	61.1
جنوب دارفور	37.9	55.1
معدل التضخم العام	32.4	63.3

المصدر: الجهاز المركزي للإحصاء

يتضح من الجدول (7 - 11) أن ولاية البحر الأحمر سجلت أعلى متوسط معدل تضخم بلغ 90.4% خلال عام 2018، بينما سجلت ولاية جنوب كردفان أدنى معدل تضخم بلغ 49.9% خلال العام 2018.

متوسط التضخم الكلي حسب الريف والحضر

يوضح الجدول (7-12) معدلات التضخم الكلي للريف والحضر لكل من عامي 2017 و 2018.

جدول (7 - 12)

معدلات التضخم الكلي للريف والحضر

لكل من عامي 2017 و 2018

(%)

البيان	2017	2018
الحضر	28.7	57.5
الريف	35.7	68.3

المصدر: الجهاز المركزي للإحصاء

يتضح من الجدول (7 - 12) إرتفاع معدل التضخم الكلي في الحضر من 28.7% في عام 2017 إلى 57.5% في عام 2018، اضافة الى إرتفاعه في الريف من 35.7% في عام 2017 إلى 68.3% في عام 2018.

الفصل الثامن

الإنتاج

الإنتاج

يتناول هذا الفصل أداء القطاع الحقيقي والذي يشمل القطاع الزراعي بشقيه النباتي والحيواني، والقطاع الصناعي الذي يضم النفط والتعدين والمحاجر والصناعات التحويلية والكهرباء والمياه، والقطاع الخدمي والذي يشمل عدداً من القطاعات الفرعية أهمها الصحة والتعليم والنقل والمواصلات والطرق والجسور والاتصالات ، بالإضافة إلى خدمات الفنادق والسياحة.

أولاً: القطاع الزراعي

يشمل القطاع الزراعي الإنتاج النباتي والحيواني (الثروة الحيوانية والسمكية) ، حيث ارتفع معدل نمو القطاع من (6.8) في عام 2017% إلى 49.0% في عام 2018، وإنخفضت نسبة مساهمته في الناتج المحلي الإجمالي بالأسعار الجارية من 25.4% إلى 23.9%. فيما يلي إستعراض لأداء أهم المكونات الفرعية لهذا القطاع :

1. الإنتاج النباتي

يشمل الإنتاج النباتي الزراعة المطرية (التقليدية والآلية) والزراعة المروية والغابات. ويضم المحاصيل الرئيسية كالقطن والصمغ العربي والمحاصيل الغذائية والحبوب الزيتية. يوضح الجدول (1-8) المساحات المزروعة بالمحاصيل في موسمي 2017/2016 و 2018/2017.

جدول (1-8)

المساحات المزروعة لموسمي 2017/2016 و 2018/2017
(مليون فدان)

الموسم	الزراعة المروية	الزراعة المطرية	جملة المساحات المزروعة
2017/2016	3.5	51.9	55.4
*2018/2017	3.3	47.2	50.5
معدل التغير %	(5.7)	(9.1)	(8.8)

المصدر: وزارة الزراعة والغابات – الإدارة العامة للتخطيط والاقتصاد الزراعي
* أرقام أولية

يتضح من الجدول (1-8) انخفاض جملة المساحات المزروعة من 55.4 مليون فدان في موسم 2017/2016 إلى 50.5 مليون فدان في موسم 2018/2017، بمعدل 8.8%،

ويعزى ذلك الى انخفاض مساحات الزراعة بشقيها المطري والمروي، حيث تقلصت مساحات الزراعة المطرية من 51.9 مليون فدان إلى 47.2 مليون فدان بمعدل 9.1%، وانخفضت مساحات الزراعة المروية من 3.5 مليون فدان الي 3.3 مليون فدان بمعدل 5.7%.

فيما يلي إستعراض لاداء الإنتاج في القطاع الزراعي:-
شهد الموسم الزراعى تراجعاً في إنتاج معظم المحاصيل ، بسبب توزيع الأمطار غير الملائم للعملية الإنتاجية للموسم 2018/2017م.

إنتاج المحاصيل الرئيسية :

(أ) الصمغ العربي

يوضح الجدول (2-8) إنتاج الصمغ العربي في عامي 2017 و 2018 ، فيما يوضح الشكل (1-8) الإتجاه العام لإنتاج الصمغ العربي خلال الفترة 2013- 2018.

جدول (2-8)

إنتاج الصمغ العربي لكلٍ من عامي 2017 و 2018

(آلاف الأطنان)

النوع	العام	2017**	2018 *	المساهمة %	معدل التغير %
صمغ الطلح		36.51	26.55	44	(27.3)
صمغ الهشاب		26.11	26.74	45	2.4
صمغ اللبان		3.01	5.98	10	98.7
صمغ الكاكموت		0.35	0.57	1	62.9
الإجمالي		65.98	59.84	100	(9.3)

المصدر : الهيئة القومية للغابات

* بيانات أولية.

** بيانات معدلة

يتضح من الجدول (2 – 8) انخفاض إنتاج الصمغ العربى من 65.98 ألف طن في عام 2017 إلى 59.84 ألف طن في عام 2018 بمعدل 9.3% .

شكل (8-1)
الاتجاه العام لإنتاج الصمغ العربي خلال الفترة 2013-2018

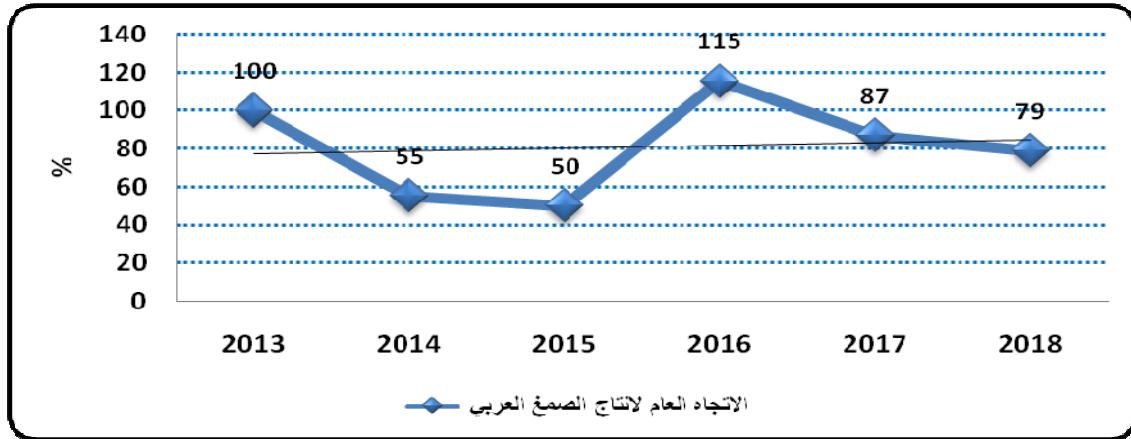

يتضح من الشكل (8-1) أن الإنتاج الكلي للصمغ العربي خلال الفترة المذكورة حقق اتجاهًا عامًا تنازلياً عدا عام 2016 .

(ب) القطن

يوضح الجدول (8-3) المساحة المزروعة وإنتاج القطن في موسمي 2017/2016 و 2018/2017 ، فيما يوضح الشكل (8-2) الاتجاه العام لإنتاج القطن خلال الفترة (2013-2018) .

جدول (8-3)

المساحة المزروعة وإنتاج القطن في موسمي 2017/2016 و 2018/2017
(المساحة: آلاف الأفدنة) ، (الإنتاج : آلاف الأطنان) ، (الإنتاجية : طن /فدان)

موسم 2018/2017*			موسم 2017/2016		
الإنتاجية**	الإنتاج	المساحة المزروعة	الإنتاجية**	الإنتاج	المساحة المزروعة
1.2	508	444	1.1	170	172

المصدر: وزارة الزراعة والري – الإدارة العامة للتخطيط والاقتصاد الزراعي

* ارقام أولية

** الإنتاجية تمثل حاصل قسمة الإنتاج على المساحة المحصودة ، والتي تختلف أحياناً عن المساحة المزروعة .

يتضح من الجدول (8-3) ارتفاع إنتاج القطن من 170 ألف طن في موسم 2017/2016 إلى 508 ألف طن بمعدل 198.8%، بسبب إرتفاع المساحة المزروعة من 172 ألف فدان إلى 444 ألف فدان بمعدل 158.1% نتيجة للارباح العالية والعائد المجزى الذي تحصل عليه المزارعين في الموسم السابق .

شكل (2-8)
الاتجاه العام لإنتاج القطن للفترة (2013- 2018)

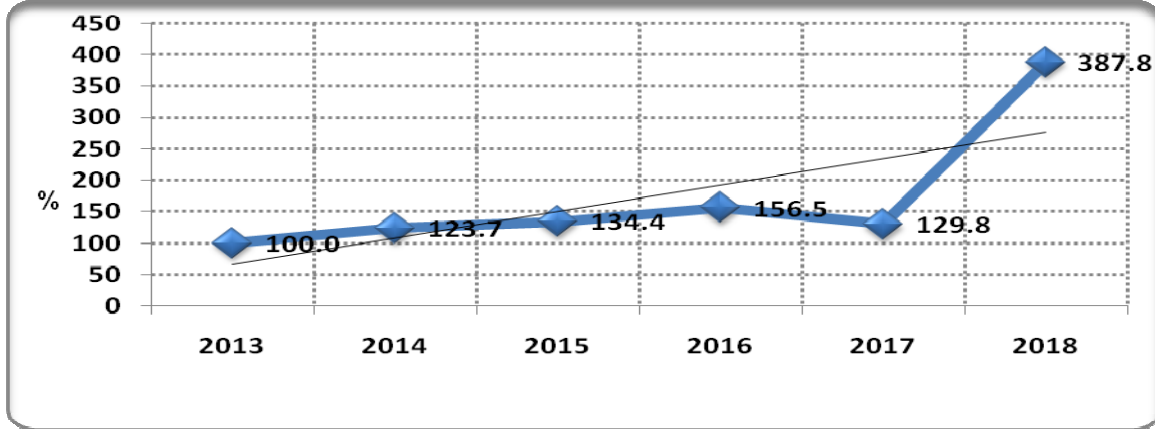

يتضح من الشكل (2-8) تصاعد الإنتاج العام لإنتاج القطن خلال الفترة (2013- 2018) ،
ويُعزى ذلك الى زيادة المساحات المنتجة فضلاً عن التحسن في الإنتاجية .

(ج) المحاصيل الغذائية

أهم المحاصيل الغذائية هي الذرة والقمح والدخن.

يوضح الجدول (4-8) إنتاج أهم المحاصيل الغذائية في موسمي 2017/2016 و 2018/2017 ، فيما يوضح الشكل (4-8) الاتجاه العام لإنتاج أهم المحاصيل الغذائية خلال الفترة (2013- 2018) .

جدول (4-8)

إنتاج أهم المحاصيل الغذائية في موسمي 2017/2016 و 2018/2017
(المساحة: آلاف الأفدنة)، (الإنتاج : آلاف الأطنان المترية)، (الإنتاجية : كجم / فدان)

المحصول الموسم	الذرة			الدخن			القمح		
	المساحة المزروعة	الإنتاج	الإنتاجية***	المساحة المزروعة	الإنتاج	الإنتاجية*	المساحة المزروعة	الإنتاج	الإنتاجية**
2017/2016**	27,212	6,441	287	9,813	1,457	202	636	563	923
2018/2017*	21,060	3,904	251	8,300	878	147	419	463	1,129
معدل التغير %	(22.6)	(39.4)	(12.5)	(15.4)	(39.7)	(27.2)	(34.1)	(17.8)	21.5

المصدر: وزارة الزراعة والغابات – الإدارة العامة للتخطيط والاقتصاد الزراعي

* بيانات أولية

** بيانات معدلة

*** الإنتاجية تمثل حاصل قسمة الإنتاج على المساحة المحصودة

شكل (3-8)
إنتاج أهم المحاصيل الغذائية لموسمي 2017/2016 و 2018/2017

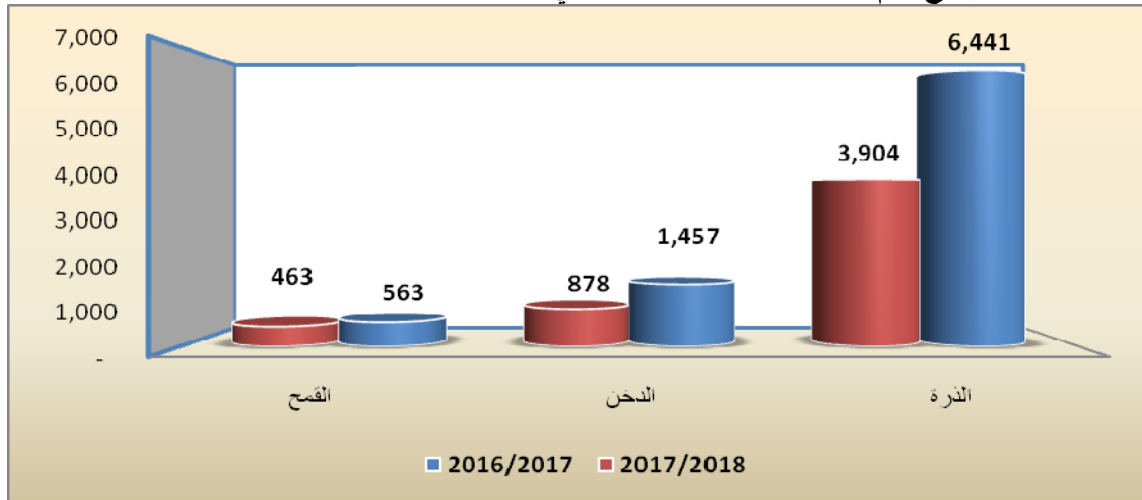

- الذرة

إنخفض إنتاج الذرة من 6,441 ألف طن متري في موسم 2017/2016 إلى 3,904 ألف طن متري في موسم 2018/2017 بمعدل 39.4%، وذلك بسبب تقلص المساحات المزروعة بمعدل 22.6% و إنخفاض الإنتاجية بمعدل 12.5%.

- الذخن

إنخفض إنتاج الذخن من 1,457 ألف طن متري في موسم 2017/2016 إلى 878 ألف طن متري في موسم 2018/2017 بمعدل 39.7%، بسبب نقصان المساحة المزروعة وإنخفاض الإنتاجية بمعدل 15.4% و 27.2% على التوالي.

- القمح

إنخفض إنتاج القمح من 563 ألف طن متري في موسم 2017/2016 إلى 463 ألف طن متري في موسم 2018/2017 بمعدل 17.8% وذلك بسبب تقلص المساحات المزروعة بمعدل 34.1%، بالرغم من زيادة الإنتاجية بمعدل 21.5%.

شكل (4-8) الاتجاه العام لإنتاج أهم المحاصيل الغذائية للفترة (2013-2018)

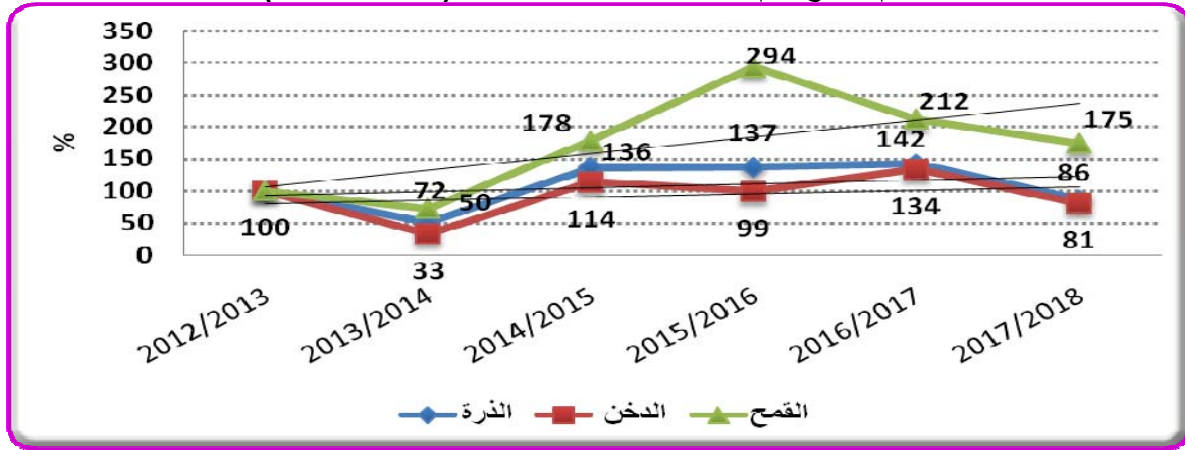

يتضح من الشكل (4-8) تذبذب الاتجاه العام لإنتاج أهم المحاصيل الغذائية خلال الفترة بسبب توزيع الأمطار غير الملائم للعملية الإنتاجية لمحصولي الدخن والذرة، مما انعكس سلباً على إنتاج المحاصيل الغذائية.

(د) الحبوب الزيتية :

تتمثل أهم الحبوب الزيتية في الفول السوداني والسمسم وزهرة الشمس.

يوضح الجدول (5-8) إنتاج أهم الحبوب الزيتية في موسمي 2017/2016 و 2018/2017 ، فيما يوضح الشكل (6-8) الاتجاه العام لإنتاج أهم الحبوب الزيتية خلال الفترة (2013-2018).

جدول (5-8)

إنتاج أهم الحبوب الزيتية لموسمي 2017/2016 و 2018/2017

(المساحة المزروعة: آلاف الأفدنة) ، (الإنتاج : آلاف الأطنان المترية) ، (الإنتاجية : كجم / فدان)

المحصول الموسم	الفول السوداني			السمسم			زهرة الشمس		
	المساحة المزروعة	الإنتاج	الإنتاجية **	المساحة المزروعة	الإنتاج	الإنتاجية **	المساحة المزروعة	الإنتاج	الإنتاجية **
موسم 2017/2016	6,989	1,826	331	6,685	525	103	340	87	299
موسم 2018/2017 *	6,144	1,668	304	7,765	782	121	565	153	319
معدل التغير %	(12.1)	(8.7)	(8.2)	16.2	49.0	17.5	66.2	75.9	6.7

المصدر: وزارة الزراعة والغابات – الإدارة العامة للتخطيط والاقتصاد الزراعي
* بيانات أولية

** الإنتاجية تمثل حاصل قسمة الإنتاج على المساحة المحصودة

شكل (5-8)
إنتاج أهم الحبوب الزيتية لموسمي 2017/2016 و 2018/2017

(الاف الأطنان المترية)

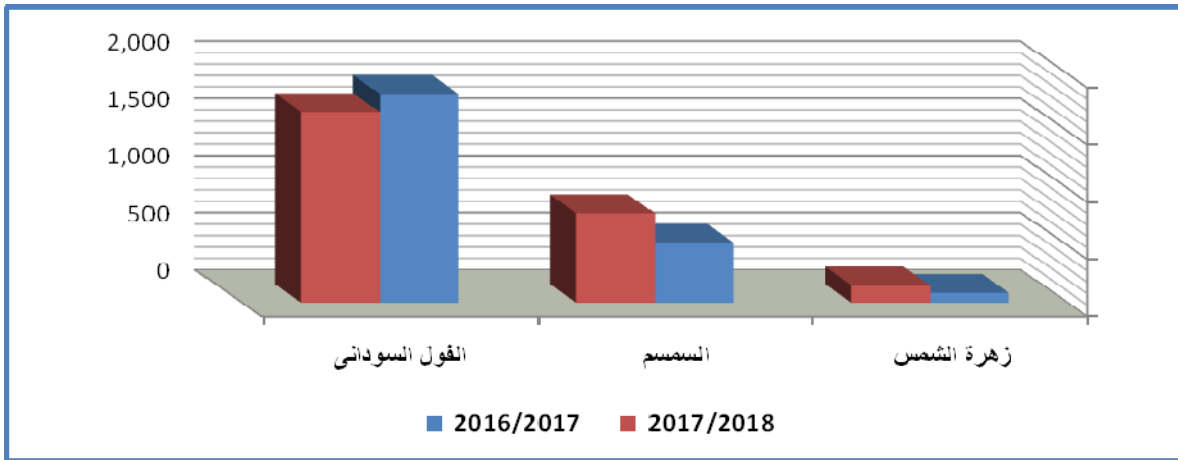

- الفول السوداني

إنخفض إنتاج الفول السوداني من 1,826 ألف طن متري في موسم 2017/2016 إلى 1,668 ألف طن متري في موسم 2018/2017 بمعدل 8.7%، ويعزى ذلك الى تقلص المساحة المزروعة و إنخفاض الإنتاجية بمعدل 12.1 % و 8.2 % على التوالي .

- السهم

إرتفع إنتاج السهم من 525 ألف طن متري في موسم 2017/2016 إلى 782 ألف طن متري في موسم 2018/2017 بمعدل 49.6%، وذلك نتيجة لزيادة المساحة المزروعة بمعدل 16.2 % وإرتفاع الإنتاجية بمعدل 17.5 % .

- زهرة الشمس

إرتفع إنتاج محصول زهرة الشمس من 87 ألف طن متري في موسم 2017/2016 إلى 153 ألف طن متري في موسم 2018/2017 بمعدل 75.9%، نتيجة التوسع في المساحة المزروعة بمعدل 66.2 % وزيادة الإنتاجية بمعدل 7.6 % .

شكل (6-8)
الاتجاه العام لإنتاج أهم الحبوب الزيتية للفترة (2013 – 2018)

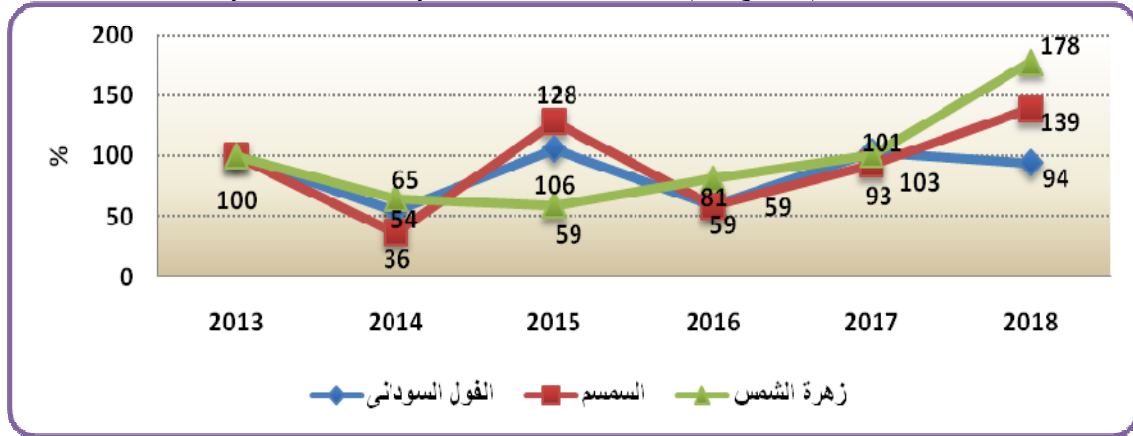

يتضح من الشكل (6-8) تذبذب الاتجاه العام لإنتاج أهم الحبوب الزيتية خلال الفترة (2013-2018). ويلاحظ الاتجاه التصاعدي لمحصولي السهم وزهرة الشمس في عام 2018 نتيجةً لزيادة المساحات المزروعة والإنتاجية مقارنةً بالموسم السابق.

2. الثروة الحيوانية ومنتجاتها

يشمل إنتاج الثروة الحيوانية المواشي بأنواعها المختلفة والأسماك والدواجن ، بالإضافة إلى منتجات الثروة الحيوانية مثل اللحوم والألبان والجلود والبيض .

يوضح الجدول (6-8) تقديرات أعداد الثروة الحيوانية لكل من عامي 2017 و 2018 ، فيما يوضح الجدول (7-8) تقديرات المنتجات الحيوانية والأسماك في عامي 2017 و 2018.

جدول (6-8)

تقديرات أعداد الثروة الحيوانية لكل من عامي 2017 و 2018
(الف رأس)

النوع	2017	*2018	معدل التغير %
الأبقار	30,926	31,223	1.0
الضأن	40,752	40,846	0.2
الماعز	31,659	31,837	0.6
الإبل	4,850	4,872	0.5
المجموع	108,187	108,778	0.5

المصدر : وزارة الثروة الحيوانية والسمكية- مركز المعلومات
* بيانات أولية

يتضح من الجدول (8-6) ان أعداد الثروة الحيوانية شهدت ارتفاعاً طفيفاً بمعدل 0.5% في عام 2018 مقارنة بعام 2017 .

جدول (8-7)
تقديرات المنتجات الحيوانية والأسماك لكل من عامي 2017 و 2018
(ألف طن)

المنتج	2017	2018 *	معدل التغير %
اللحوم	1,519	1,539	1.3
الألبان	4,553	4,591	0.8
لحوم دواجن	68	70	2.9
البيض	63	65	3.2
الأسماك	38	41.3	8.7
الجلود**	26.7	26.9	0.7

المصدر: وزارة الثروة الحيوانية والسمكية - مركز المعلومات
* بيانات أولية

**الجلود تحتسب بألف قطعة

سجلت كل أنواع المنتجات الحيوانية إرتفاعاً طفيفاً في عام 2018 كما يشير اليه الجدول رقم (8-7) ، حيث سجل إنتاج الأسماك والبيض ولحوم الدواجن واللحوم معدلات تغير 8.7% ، 3.2% ، 2.9% ، 1.3% علي التوالي .

ثانياً: القطاع الصناعي

يشمل القطاع الصناعي النفط والتعدين والمحاجر والصناعات التحويلية واليدوية والكهرباء والمياه والغاز ، وقد سجلت نسبة مساهمة القطاع الصناعي في الناتج المحلي الاجمالي 16.7 % و 17.4 % لكل من عامي 2017 و 2018 على التوالي ، فيما ارتفع معدل نمو القطاع الصناعي من 14.6 % عام 2017 الى 66 % عام 2018 .

فيما يلي إستعراض لأداء أهم القطاعات الفرعية للقطاع الصناعي:

1 . النفط الخام ومشتقاته

يوضح الجدول (8-8) إنتاج النفط الخام ومشتقاته في عامي 2017 و 2018 ، فيما يوضح الشكل (8-7) الإتجاه العام لإنتاج المشتقات النفطية خلال الفترة (2013-2018) .

جدول (8-8)
إنتاج النفط الخام ومشتقاته لكل من عامي 2017 و 2018

(ألف طن متري)

البند	العام	2017		*2018		معدل التغير %
		الإنتاج	نسبة المساهمة (%)	الإنتاج	نسبة المساهمة (%)	
النفط الخام (مليون برميل)		30.2	-	28.1	-	(7.0)
المشتقات النفطية		3,589.0	100.0	3,588.4	100	(0.02)
جازولين		1,535.7	42.8	1,708.1	47.6	11.2
بنزين		1,063.2	29.6	925.3	25.8	(13.0)
بوتاغاز		328.9	9.2	277.4	7.7	(15.7)
الجازولين الثقيل		261.7	7.3	275.9	7.7	5.4
الفحم البترولي		258.4	7.2	230.9	6.4	(10.6)
فيرنس		50.7	1.4	114	3.2	124.9
جت (وقود الطائرات)		82.2	2.3	38	1.1	(53.8)
كيروسين		4.3	0.1	10	0.3	132.6
نافثا		3.9	0.1	8.8	0.2	125.6

المصدر : المؤسسة السودانية للنفط – وزارة النفط والغاز والمعادن
*بيانات أولية

إنخفض إنتاج النفط الخام من 30.2 مليون برميل في عام 2017 إلى 28.1 مليون برميل في عام 2018 بمعدل 7.0%، كما إنخفض إجمالي إنتاج المشتقات النفطية انخفاضاً طفيفاً من 3,589.0 ألف طن متري في عام 2017 إلى 3,588.4 ألف طن متري في عام 2018، بمعدل 0.02%، حيث إنخفض إنتاج كل من البنزين والبوتاغاز والفحم البترولي والجت (وقود الطائرات) بمعدل (13.0% و 15.7% و 10.6% و 53.8%) على التوالي .

الشكل (7-8)
مساهمة المشتقات النفطية في إجمالي الإنتاج لعام 2018

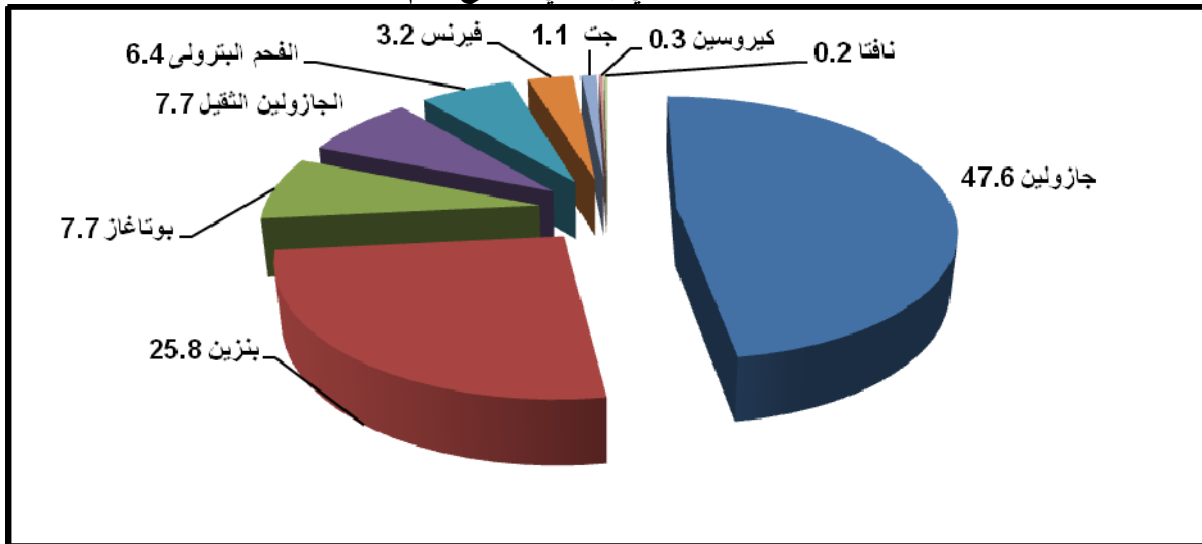

شكل (8-8)
الاتجاه العام لإنتاج المشتقات النفطية للفترة (2013-2018)

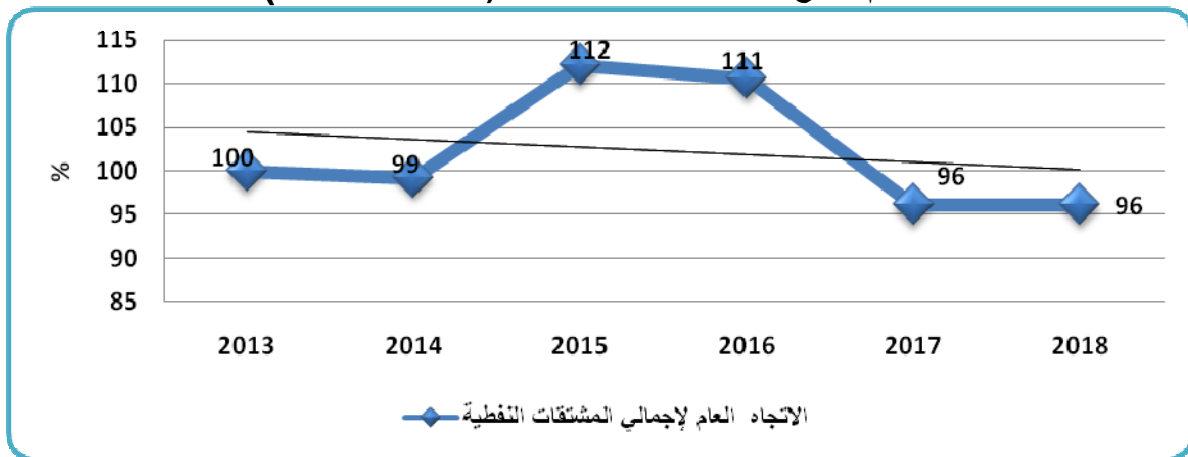

يتضح من الشكل (8-8) الاتجاه العام التنازلي لإنتاج المشتقات النفطية وذلك بسبب تراجع الإنتاج منذ العام 2013 بسبب عدم الاستقرار في دولة جنوب السودان مما أثر على عمليات الإنتاج . لكن يلاحظ إرتفاع إنتاج المشتقات في عام 2015 بسبب الإتفاق علي الترتيبات المالية، ورسوم عبور الشركات العاملة في جنوب السودان التي تقوم حكومة جنوب السودان بسدادها عيناً .

2. المعادن والمنتجات الأخرى

تتبنى الدولة حالياً السياسات والإجراءات التي تحفز إنتاج وتصدير المعادن خاصة الذهب مع إتاحة فرصة أكبر لشركات القطاع الخاص لشراء وتصدير ذهب التعدين الأهلي بهدف زيادة مساهمة القطاع في التنمية الاقتصادية ، الا ان الإحصاءات تشير الى تراجع إنتاج الذهب في عام 2018 مقارنة بالعام السابق ، حيث بلغ الانتاج 93.6 طن مقارنةً ب 107.3 طن في عام 2017 بمعدل 12.8%.

يوضح الجدول (9-8) إنتاج المعادن والمنتجات الأخرى لكل من عامي 2017 و 2018.

جدول (9-8)

إنتاج المعادن والمنتجات الأخرى لكل من عامي 2017 و 2018

(الإنتاج بالطن)

المنتج	2017	2018*	معدل التغير %
الذهب	107.3	93.6	(12.8)
الكروم	32,000	27,000	(15.6)
المنجنيز	غير متاح	غير متاح	-
الكاولين	6,000	11,000	83.3
الجبس	333,000	226,000	(42.9)
الملح	235,000	267,000	(68.1)
المايكا	غير متاح	غير متاح	-
الرخام للزينة (بالمتر المربع)	غير متاح	غير متاح	-
الكلنكر	4,100,000	3,300,000	(19.5)
الحديد	غير متاح	غير متاح	-
الفلسبار	29,000	36,000	24.1
التلك	غير متاح	غير متاح	-
الزنك	غير متاح	غير متاح	-

المصدر : وزارة المعادن – الهيئة العامة للأبحاث الجيولوجية
* بيانات أولية

يتضح من الجدول (9-8) انخفاض إنتاج كل من الذهب و الكروم و الجبس والملح والكلنكر بمعدل 12.8 % و 15.6 % و 42.9 % و 68.1 % و 19.5 % على التوالي، بينما ارتفع إنتاج الكاولين والفلسبار بمعدل 83.3 % و 24.1 % علي الترتيب.

3. الصناعات التحويلية

تعتبر من القطاعات الفرعية ذات القيمة المضافة للاقتصاد وتؤثر بصورة إيجابية علي القطاعات الاقتصادية الاخرى، حيث أنخفض معدل نمو القطاع من 14.6% في عام 2017 الى 66.0% في عام 2018، وإرتفعت نسبة مساهمتها في الناتج المحلي الإجمالي بالاسعار الجارية بجانب الصناعات اليدوية من 16.7% في عام 2017 الى 17.4% في عام 2018 .
فيما يلي استعراض أداء أهم الصناعات التحويلية :

أ. صناعة السكر

تشمل مصانع إنتاج السكر المصانع الأربعة المملوكة لشركة السكر السودانية (سكر عسلاية - الجنيد - سنار - حلفا الجديدة) وشركة سكر كنانة وشركة سكر النيل الأبيض.
يوضح الجدول (8-10) إنتاج السكر في عامي 2017 و 2018 ، فيما يوضح الشكل (8-9) الإتجاه العام لإنتاج السكر خلال الفترة (2013-2018) .

جدول (8-10)

إنتاج مصانع السكر لكل من عامي 2017 و 2018

المصنع	الطاقة التصميمية	الإنتاج (ألف طن)		نسبة المساهمة (%) لعام 2018	معدل التغير %
		2017	2018 *		
كنانة	400	299.6	302.7	54.2	1.0
النيل الابيض	450	42.4	29.5	5.3	(30.4)
شركة السكر السودانية :	350	233.1	225.8	40.5	(3.1)
حلفا الجديدة	-	57.5	58.1	10.4	1.0
الجنيد	-	71.1	66.6	11.9	(6.3)
سنار	-	54.3	56.1	10.1	3.3
حجر عسلاية	-	50.3	45.1	8.1	(10.4)
الاجمالي	1,200	575.1	558.0	100.0	(3.0)

المصدر : شركة السكر السودانية وشركة سكر كنانة وشركة سكر النيل الأبيض .

* بيانات أولية

** الإنتاج لا يشمل تكرير الخام المستورد

يتضح من الجدول (8 – 10) إنخفاض إجمالي إنتاج السكر من 575.1 ألف طن في عام 2017 إلى 558.0 ألف طن في عام 2018 بمعدل 3.0%، بسبب إنخفاض إنتاج كل من مصنع سكر النيل الأبيض وحجر عسلاية والجنيد بمعدل 30.4% و 10.4% و 6.3% على التوالي .

شكل (8-9)
الاتجاه العام لإنتاج السكر للفترة 2013 – 2018

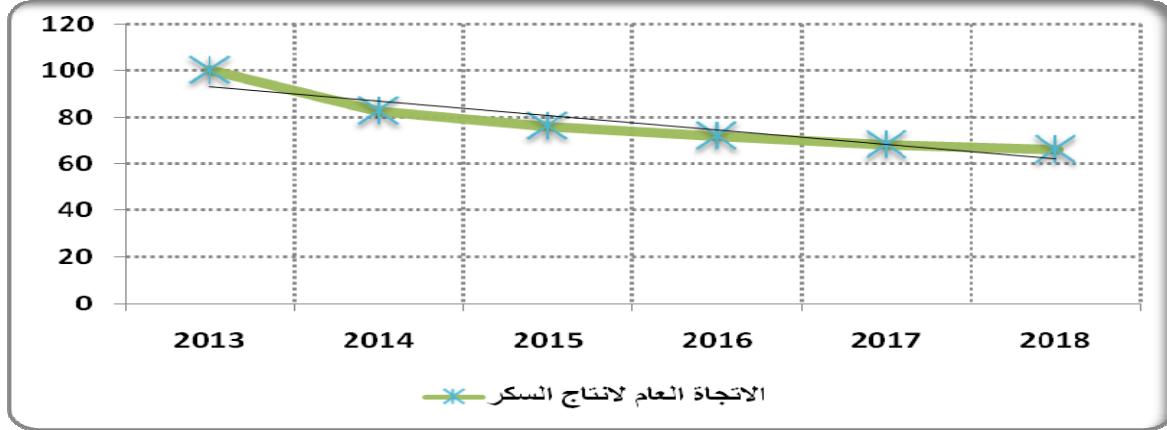

يتضح من الشكل (8-9) انخفاض الاتجاه العام لإنتاج السكر خلال الفترة 2013- 2018 ، يعزى ذلك الى ارتفاع تكاليف الانتاج ومشاكل الطاقة، بالإضافة الى عدم توفر قطع الغيار فى الوقت المناسب .

شكل (8-10)
نسبة مساهمة مصانع السكر فى إجمالي الانتاج لعام 2018

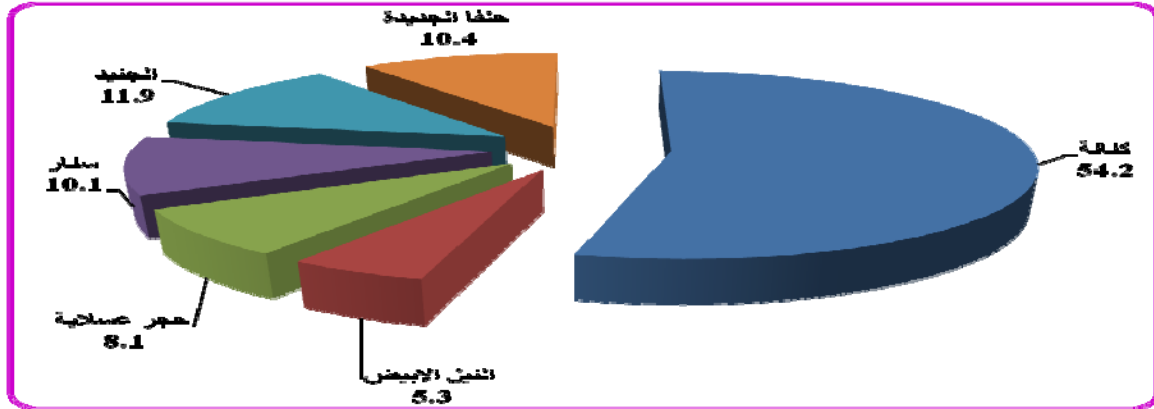

ب. صناعة الأسمنت

تطورت صناعة الأسمنت فى السودان بصورة ملحوظة خلال الفترة الاخيرة ، إذ تبلغ الطاقة الإنتاجية الكلية لمصانع الأسمنت العاملة فى السودان أكثر من 10 مليون طن فى العام، الا أنها تعاني من إرتفاع تكلفة مدخلات الانتاج وصعوبة استيراد قطع الغيار.

يوضح الجدول (8-11)(أ) إنتاج الأسمنت في عامي 2017 و 2018 ، فيما يوضح الشكل (8-10) الاتجاه العام لإنتاج الأسمنت خلال الفترة 2013 – 2018 . بينما يوضح الشكل (8-12)

مساهمة مصانع الأسمنت من إجمالي إنتاج الأسمنت لعام 2018 .

جدول (11-8) (أ)
إنتاج الأسمنت لكل من عامي 2017 و 2018

البيان	الإنتاج (ألف طن)		معدل التغير %
	2017	* 2018	
عطبرة	1,176.3	899.0	(23.6)
الشمال	1,479.6	1,390.5	(6.0)
التكامل	781.1	974.2	18.5
بربر	591.4	700.6	24.7
السلام	172.1	25.6	(85.1)
النيل للأسمنت (ربك)	76.8	31.0	(25.5)
اسلان	43.1	32.1	(59.6)
المجموع	4,326.1	4,053.0	(6.2)

المصدر: المصانع المذكورة في الجدول
*بيانات أولية

يتضح من الجدول (11-8) (أ) انخفاض إنتاج الأسمنت من 4,326.1 ألف طن في عام 2017 إلى 4,053.0 ألف طن في عام 2018 بمعدل 6.2%، بإنخفاض الإنتاج في كل المصانع عدا مصنعي بربر والتكامل ، حيث إرتفع الإنتاج فيهما بمعدل 24.7% و 18.5% على التوالي. ويلاحظ أن مصانع الشمال وبربر وعطبرة سجلت أعلى نسبة مساهمة في الانتاج الكلي ، إذ بلغت مساهمتهم 34.4% و 24.0% و 22.2% على التوالي في العام 2018.

جدول (11-8) (ب)
الطاقة الإنتاجية لمصانع الأسمنت لكل من عامي 2017 و 2018

البيان	الطاقة الإنتاجية (ألف طن)		نسبة الاستغلال %	
	2017	* 2018	2017	* 2018
عطبرة	1,700	1,700	69.0	52.9
الشمال	1,500	1,500	92.0	92.7
التكامل	1,600	1,600	37.0	43.8
بربر	1,500	1,500	52.1	64.9
السلام	2,000	2,000	8.6	1.3
النيل للأسمنت (ربك)	1000	1000	4.3	3.2
اسلان	1,000	1,000	7.7	3.1
الإجمالي	10,300	10,300	42.0	39.3

المصدر: المصانع المذكورة في الجدول
*بيانات أولية

يوضح الجدول (11-8) (ب) ،نسبة إستغلال مصانع الأسمنت للطاقة التصميمية الكلية ، حيث لم تستغل أي من المصانع الطاقة الإنتاجية الكلية نتيجة للقطوعات المتكررة للكهرباء خاصة في شهور الصيف .

شكل (11-8)
الاتجاه العام لإنتاج الأسمنت للفترة 2013 – 2018

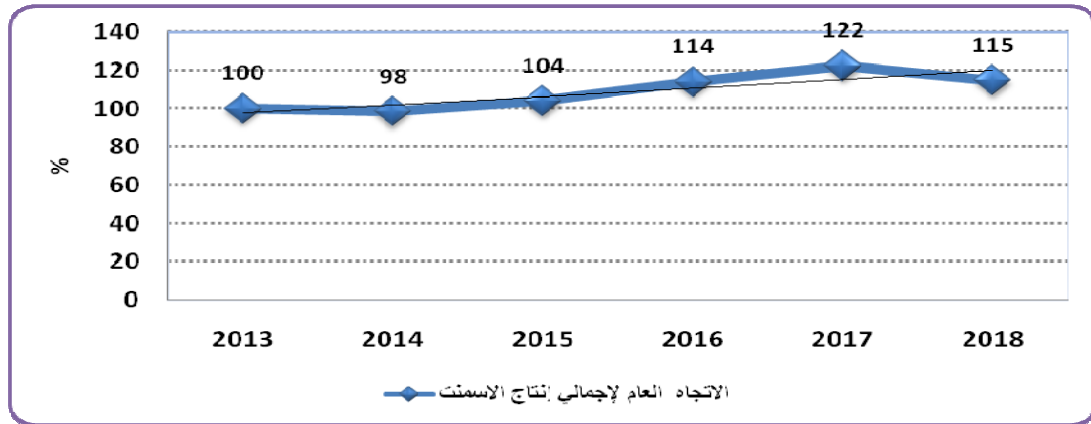

يتضح من الشكل (11-8) تذبذب الاتجاه العام لإنتاج الأسمنت في البلاد خلال الفترة .

شكل (12-8)
نسب مساهمة مصانع الأسمنت في إجمالي إنتاج الأسمنت لعام 2018

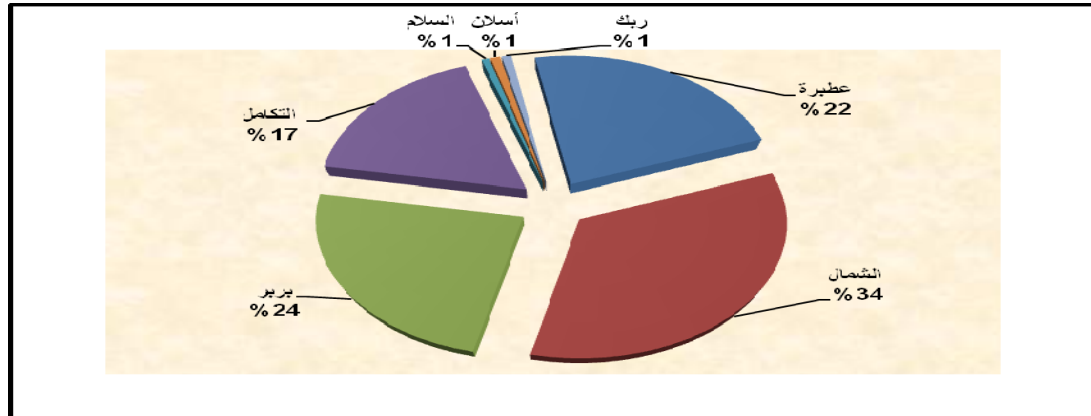

4. صناعة الأدوية

يوضح الجدول (12-8) إنتاج الأدوية البشرية والبيطرية لكل من عامي 2017 و 2018 .

جدول (8 - 12)

إنتاج الأدوية البشرية والبيطرية لكل من عامي 2017 و 2018

المنتجات	الوحدة	**2017	* 2018	معدل التغير %
أولاً: الأدوية البشرية				
الأقراص	مليون قرص	2.5	2.2	(12.0)
الكبسولات	مليون كبسولة	405.3	360.3	(11.1)
معلقات شراب	مليون زجاجة	25.8	22.9	(11.2)
سوائل شراب	مليون/ زجاجة	31.5	28	(11.1)
محاليل وريدية	مليون/ عبوة	4.7	4.1	(12.8)
حقن طبية (طعانات)	مليون/ حقنة	43	38.7	(10.0)
بذرة ظروف	مليون/ ظرف	2.4	2.2	(8.3)
مراهم	الف/صباح	1,018	905.3	(11.1)
محاليل غسيل الكلى	الف لتر	6,500	577.7	(91.1)
ثانياً: الأدوية البيطرية				
محقونات بيطرية	الف/وحدة	2,862	7,501	162.1
سوائل بيطرية	الف/ وحدة	1,134	2,769	144.2
بذرة بيطرية	الف/ وحدة	193	178.2	(7.7)

المصدر : وزارة الصناعة- إدارة الإنتاج الصناعي – ملف توظيف الإنتاج الدوائي

*بيانات أولية

**بيانات معدلة

يتضح من الجدول (8-12) إنخفاض إنتاج جميع أنواع الأدوية البشرية في عام 2018 عن العام 2017 . في حين يلاحظ إرتفاع إنتاج الادوية البيطرية، إذ إرتفع إنتاج المحقونات والسوائل البيطرية بمعدل 162.1% و 144.2% علي التوالي مع إنخفاض إنتاج البذرة البيطرية بمعدل 7.7% خلال نفس الفترة .

5- الصناعات التحويلية الأخرى :

يوضح الجدول (8-13) إنتاج الصناعات التحويلية الأخرى لكل من عامي 2017 و 2018.

جدول (8-13)

إنتاج الصناعات التحويلية الأخرى لكل من عامي 2017 و 2018

المنتجات	الوحدة	2017	2018*	معدل التغير %
الإيثانول	مليون لتر	25	غير متاح	-
الكراس المدرسي	مليون دسنة	غير متاح	غير متاح	-
الكتاب المدرسي	مليون كتاب	غير متاح	غير متاح	-
الزيوت النباتية	ألف طن	282	198	(29.8)
المياه الغازية والعصائر	مليون لتر	680	**389	(42.8)
الدقيق	مليون طن	1.59	2.58	62.3
السجائر	ألف كرتونة	584.3	572.4	(2.0)
التبغ	طن	146.8	187.4	27.7
الثلاجات ومبردات مياه	ألف وحدة	120	266.7	122.3
الشاشات	ألف وحدة	89.3	66.3	(25.8)
المرببات	ألف طن	10	غير متاح	-
المنتجات الحديدية	ألف طن	** 539.3	997.3	84.9
المركبات	الف وحدة	44.4	13.0	(70.7)
مكيفات الهواء والماء	ألف وحدة	534	770.7	44.3
البوهيات	ألف طن	40,698	43,520	6.9
الملبوسات الجاهزة	مليون قطعة	3.3	2.1	(36.4)
السيراميك والبورسلين	مليون متر مكعب	31	45	45.2

المصدر : وزارة الصناعة، هيئة الجمارك -ضرائب الانتاج .

*بيانات أولية

** لا يتضمن انتاج الولايات

يتضح من الجدول (8- 13) إرتفاع إنتاج بعض الصناعات التحويلية الأخرى في عام 2018، حيث إرتفع إنتاج كل من الثلاجات ومبردات المياه ، الدقيق ، السيراميك والبورسلين ومكيفات الهواء والماء بمعدل 122.3 %، 62.3 %، 45.2 %، 44.3 % على التوالي . بينما يلاحظ انخفاض انتاج بقية الصناعات .

6. الكهرباء والمياه

أ/ الكهرباء :

تقوم بالإشراف علي إنتاج وتوزيع الكهرباء خمس شركات متخصصة تشمل شركة كهرباء سد مروي المحدودة، الشركة السودانية للتوليد المائي المحدودة والشركة السودانية للتوليد الحراري المحدودة، الشركة السودانية لنقل الكهرباء المحدودة والشركة السودانية لتوزيع الكهرباء المحدودة.

فيما يلي استعراض لأداء الطاقة الكهربائية المولدة واستهلاك الكهرباء لكل من عامي 2017 و 2018.

-الطاقة الكهربائية المولدة

يوضح الجدول (8-14) الطاقة الكهربائية المولدة في السودان لكل من عامي 2017 و 2018 ، فيما يوضح الشكل (8-13) مساهمة مصادر التوليد الكهربائي في إجمالي الطاقة الكهربائية المولدة في عام 2018 .

جدول (8-14)

الطاقة الكهربائية المولدة لكل من عامي 2017 و 2018

(قيفا واط / ساعة)

الطاقة المولدة	2017	2018	المساهمة (%) لعام 2018	معدل التغير %
1. التوليد المائي	9,346.9	9,657.2	56.6	3.3
2. التوليد الحراري	6,194.7	6,598.4	38.7	6.5
أ/ البخاري	4,228.3	4,659.7	27.3	10.2
ب/ الغازي	297.0	231.6	1.4	(22.0)
ج/ الديزل	344.3	671.1	3.9	94.9
د/ الدورة المركبة	1,325.1	1,036.0	6.1	(21.8)
3. الربط الأثيوبي	891.1	808.1	4.7	(9.3)
جملة الطاقة المولدة	16,432.7	17,063.6	100.0	3.8

المصدر : وزارة الموارد المائية والكهرباء

شكل (8-13)

مساهمة مصادر التوليد الكهربائي في إجمالي الطاقة الكهربائية المولدة في عام 2018

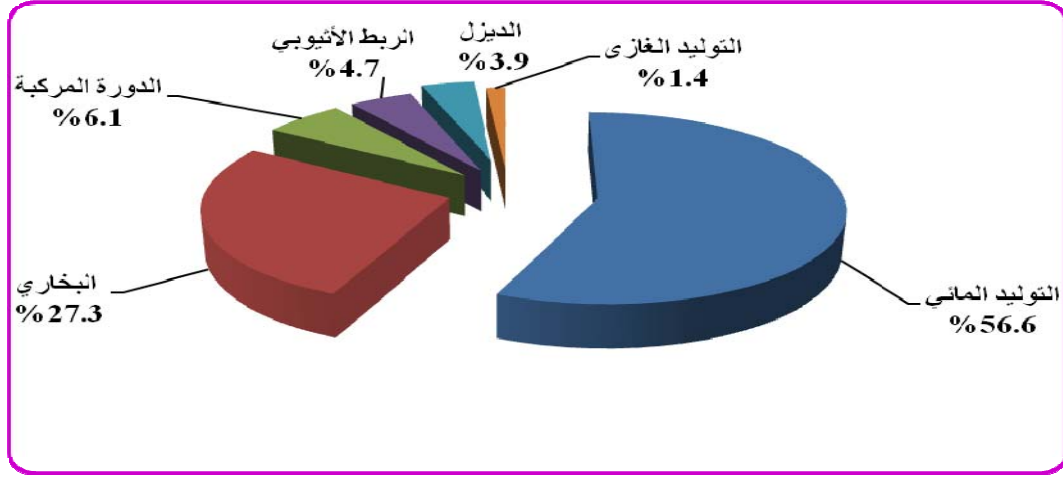

يتضح من الجدول (8 - 14) ارتفاع إجمالي الطاقة الكهربائية المولدة من 16,432.7 قيقاواط/ ساعة في عام 2017 إلى 17,063.6 قيقاواط/ ساعة في عام 2018 بمعدل 3.8%، نتيجة لارتفاع حجم الطاقة الناتجة من التوليد الحراري بمعدل 6.5% والتوليد المائي بمعدل 3.3%. يلاحظ انخفاض الربط الأثريبي بمعدل 9.3%.

- الطاقة الكهربائية المستهلكة

يوضح الجدول (8-15) الطاقة الكهربائية المستهلكة حسب القطاعات لكل من عامي 2017 و 2018، فيما يوضح الشكل (8-14) استهلاك الطاقة الكهربائية حسب القطاعات في عام 2018.

جدول (8-15)

الطاقة الكهربائية المستهلكة حسب القطاعات لكل من عامي 2017 و 2018

(قيقاواط/ ساعة)

القطاع	2017	* 2018	الاستهلاك (%) لعام 2018	معدل التغير %
القطاع السكني	7,353	8,717	59.2	18.6
القطاع الصناعي	2,004	2,122	14.4	5.9
القطاع الزراعي	873	862	5.9	(1.3)
القطاع الحكومي	1,186	1,382	9.4	16.5
الموحد**	1,568	1,636	11.1	4.3
المجموع	12,984	14,719	100	13.4

المصدر : وزارة الموارد المائية والكهرباء

* بيانات أولية

** تشمل القطاع التجاري و الحمولة الخفيفة

شكل (8-14)

إستهلاك الطاقة الكهربائية حسب القطاعات في عام 2018

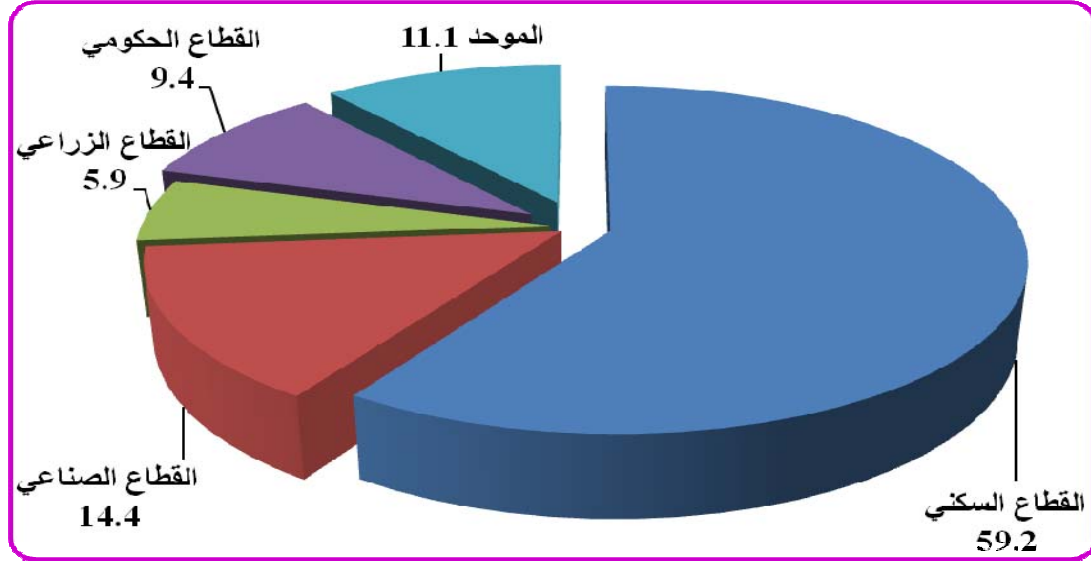

يتضح من الجدول (8-15) إرتفاع جملة الطاقة الكهربائية المستهلكة حسب القطاعات من 12,984 قيقاواط/ساعة في عام 2017 إلى 14,719 قيقاواط/ ساعة في عام 2018 بمعدل 13.4%، وسجل القطاع السكني أعلى نسبة استهلاك بنسبة 59.2%، يليه القطاع الصناعي بنسبة 14.4%، ثم القطاع الموحد والحكومي والزراعي بنسبة 11.1%، 9.4%، 5.9% على التوالي .

ب/ المياه

يوضح الجدول (8-16) إنتاج واستهلاك المياه حسب القطاعات لكل من عامي 2017 و2018

جدول (8-16)

إنتاج واستهلاك المياه حسب القطاعات لكل من عامي 2017 و 2018

(آلاف الأمتار المكعبة في اليوم)

القطاع	2017		2018		المساهمة (%) لعام 2018		التغير %	
	الإنتاج	الاستهلاك	الإنتاج	الاستهلاك	الإنتاج	الاستهلاك	الإنتاج	الاستهلاك
الحضر	2,528	2,300	2,378	2,219	51.1	51.5	(5.9)	(3.5)
الريف	2,380	2,120.0	2,280	2,090	48.9	48.5	(4.2)	(1.4)
الجملة	4,908	4,420	4,658	4,309	100.0	100.0	(5.1)	(2.5)

المصدر: وحدة مياه الشرب والصرف الصحي – وزارة الموارد المائية والكهرباء

يتضح من الجدول (8- 16) إنخفاض الإنتاج الكلي للمياه من 4,908 ألف متر مكعب/يوم في عام 2017 إلى 4,658 ألف متر مكعب/يوم في عام 2018 بمعدل 5.1 % ، وذلك نتيجة لانخفاض إنتاج المياه في كلٍ من الحضر والريف ، حيث إنخفض الإنتاج الكلي للمياه في الحضر من 2,528 ألف متر مكعب/يوم في عام 2017 إلى 2,378 ألف متر مكعب/يوم في عام 2018 بمعدل 5.9 % ، وإنخفض الإنتاج الكلي للمياه في الريف من 2,380 ألف متر مكعب/يوم إلى 2,280 ألف متر مكعب / يوم بمعدل 4.2% خلال نفس الفترة .

كما إنخفض الإستهلاك الكلي للمياه من 4,420 ألف متر مكعب/يوم في عام 2017 إلى 4,309 ألف متر مكعب/يوم في عام 2018 بمعدل 2.5%، ويعزى ذلك إلى إنخفاض الإستهلاك الكلي للمياه في الحضر من 2,300 ألف متر مكعب/يوم في عام 2017 الى 2,219 ألف متر مكعب/يوم في عام 2018 بمعدل 3.5% ويمثل ذلك 51.5% من جملة الإستهلاك الكلي .

ثالثاً: قطاع الخدمات :

يشمل هذا القطاع خدمات الصحة والتعليم والنقل والمواصلات والطرق والجسور والبناء والتشييد والاتصالات والخدمات الأخرى، حيث أرتفع معدل النمو فيه من 30.2% فى عام 2017 الى 61.2% فى عام 2018، وشهدت نسبة مساهمته في الناتج المحلي الإجمالي بالاسعار الجارية إرتفاعاً طفيفاً من 57.9 % في عام 2017 إلى 58.7% في عام 2018 ، فيما ارتفعت نسبة نمو قطاع الخدمات من 30.2 % في عام 2017 الى 61.2 % عام 2018 .

فيما يلي استعراض لأداء بعض القطاعات الفرعية.

أ . الصحة

تشمل المؤسسات الصحية المستشفيات المحلية ومراكز صحة الأسرة ووحدات صحية أساسية (شفخانات، نقاط غيار، وحدات صحية أولية).

يوضح الجدول (8-17) عدد المؤسسات الصحية بالسودان لكلٍ من عامي 2017 و 2018 .

جدول (8-17)
المؤسسات الصحية بالسودان لكل من عامي 2017 و 2018

(وحدة)

2018				2017				الأعوام الولايات
عدد الأسرة	عدد الوحدات الصحية الأساسية	عدد المراكز الصحية	عدد المستشفيات	عدد الأسرة (معدل سرير لكل 100,000 من السكان)	عدد الوحدات الصحية الأساسية	عدد المراكز الصحية	عدد المستشفيات	
145.8	186	45	32	198.7	186	45	32	الشمالية
113.3	111	215	38	156.6	113	224	38	نهر النيل
77	92	114	39	91	112	120	39	البحر الاحمر
61.4	233	82	43	92.8	249	86	44	القضارف
44.5	151	131	27	55.8	150	132	28	كسلا
122	134	444	129	94.8	134	444	113	الخرطوم
84.7	389	377	93	95.8	404	409	89	الجزيرة
79.2	245	116	32	94.2	238	116	32	سنار
72.1	222	173	25	70.7	229	175	43	النيل الابيض
76.7	59	73	18	82.8	59	73	18	النيل الازرق
65.7	237	251	34	70	243	254	34	شمال كردفان
37.7	126	91	14	52	127	86	14	جنوب كردفان
41.3	102	115	21	73.3	102	116	21	غرب كردفان
38.8	134	185	34	29.5	134	185	33	شمال دارفور
14.1	121	79	19	30.1	122	79	20	جنوب دارفور
50	56	55	9	45.9	56	55	9	غرب دارفور
3.8	51	45	9	21.1	53	44	9	وسط دارفور
13.2	36	50	7	12.9	30	49	7	شرق دارفور
71.2	2,685	2,641	623	76.5	2,741	2,692	623	السودان

المصدر: وزارة الصحة الاتحادية - ادارة المعلومات الصحية والبحوث

يتضح من الجدول (8-17) ثبات عدد المستشفيات المحلية في عامي 2017 و2018 وإنخفاض عدد المراكز الصحية من 2,692 مركزاً في عام 2017 الى 2,685 مركزاً في عام 2018 بمعدل 1.9%، كما إنخفض عدد الوحدات الصحية الأساسية من 2,741 في عام 2017 الى 2,658 وحدة صحية أساسية في عام 2018 بمعدل 2.0% .

ب. التعليم

يشمل قطاع التعليم في السودان التعليم العام والتعليم العالي .

I. التعليم العام

يوضح الجدول (8- 18) عدد التلاميذ المقيدين بالمدارس الحكومية والخاصة لكل من مرحلتي الأساس والثانوي للعامين الدراسيين 2016 / 2015 و 2017 / 2016.

جدول (8- 18)

عدد التلاميذ المقيدين بالمدارس الحكومية والخاصة

في كل من العامين الدراسيين 2016 / 2015 و 2017 / 2016 *

* 2017/2016					2016/2015			العام الدراسي
نسبة الإستيعاب % **		عدد التلاميذ		عدد المدارس	عدد التلاميذ		عدد المدارس	البيان
2017/2016								
إناث	ذكور	إناث	ذكور		إناث	ذكور		
مرحلة الاساس								
69.6	73.1	2,629,812	2,826,479	16,307	2,519,660	2,749,357	15,600	حكومي
		265,053	315,905	2,878	238,783	288,477	2,400	غير حكومي
		2,894,865	3,142,384		2,758,443	3,037,834		مجموعه التلاميذ
		6,037,249		19,185	5,796,277		18000	المجموع (1)
المرحلة الثانويه								
40.2	39.0	328,015	295,832	2,758	321,581	278,414	2,912	اكاديمي - حكومي
		102,197	109,443	1,443	84,075	101,526	1,248	اكاديمي -غير حكومي
		430,212	405,275		405,656	379,940		مجموع التلاميذ
		835,487		4,201	785,596		4,160	المجموع(2)
		6,872,736		23,386	6,581,873		22,160	المجموع (2+1)

المصدر : وزارة التربية والتعليم الاتحادية - ادارة التخطيط والاحصاء.

* بيانات أولية

** نسبة الإستهيعاب % = عدد التلاميذ / عدد السكان في نفس الفئة العمرية (من سن 6- 13 لمرحلة الأساس ومن سن 14 - 16 للمرحلة الثانوية

يتضح من الجدول (8- 18) إرتفاع العدد الكلي للمدارس في مرحلتَي الأساس والثانوي من 22,160 مدرسة إلى 23,386 مدرسة بمعدل 5.5% ، وقابل ذلك ارتفاعاً في إجمالي عدد التلاميذ بمرحلتَي الأساس والثانوي من 6,581,873 تلميذاً إلى 6,872,736 تلميذاً بمعدل 4.3%، حيث إرتفع عدد تلاميذ مرحلة الأساس من 5,796,277 تلميذاً إلى 6,037,249 تلميذاً بمعدل 4.2%، بينما إرتفع عدد التلاميذ بالمرحلة الثانوية من 785,596 تلميذاً إلى 835,487 تلميذاً بمعدل 6.4% وذلك في كل من العامين الدراسيين 2016/2015 و 2017/2016.

II. التعليم العالي

يوضح الجدول (8-19) عدد الطلاب المسجلين بالجامعات والكليات الحكومية والأهلية في العامين الدراسيين 2017/2016 و 2018/2017 .

جدول (8-19)

عدد الطلاب المسجلين بالجامعات والكليات الحكومية والأهلية

في العامين الدراسيين 2017/2016 و 2018/2017

(وحدة)

*2018/2017					2017/2016					العام الدراسي المؤسسة
المجموع	طلاب الدبلوم		طلاب البكالوريوس		المجموع ع	طلاب الدبلوم		طلاب البكالوريوس		
	اناث	ذكور	اناث	ذكور		اناث	ذكور	اناث	ذكور	
597,403	41,301	51,962	270,335	233,805	562,235	41,569	49,082	247,102	224,482	الجامعات الحكومية والكليات التقنية
112,313	4,983	6,354	49,933	51,043	117,892	4,991	7,496	49,694	55,711	الجامعات والكليات الأهلية**
709,716	46,284	58,316	320,268	284,848	680,127	46,560	56,578	296,796	280,193	المجموع الكلي
	104,600		605,116			103,138		576,989		

المصدر : وزارة التعليم العالي والبحث العلمي

* بيانات أولية

** الأرقام لا تشمل الكليات الأهلية وجامعة السودان التقنية

يلاحظ من الجدول (8-19) ارتفاع عدد طلاب البكالوريوس المسجلين بالجامعات السودانية من 576,989 طالباً في عام 2017/2016 الى 605,116 طالباً في عام 2018/2017 بمعدل 5%، كما إرتفع عدد طلاب الدبلوم من 103,138 طالباً في عام 2017/2016 إلى 104,600 طالباً في عام 2018/2017 بمعدل 1.4 % .

ج . النقل والمواصلات

يشمل هذا القطاع وسائل النقل في السودان والمتمثلة في النقل البري والبحري والنهري والجوي.

يوضح الجدول (8-20) حجم البضائع المنقولة وعدد الركاب بالوسائل المذكورة .

جدول (8-20)

أداء وسائل نقل البضائع والركاب في السودان لكل من عامي 2017 و 2018

معدل التغير %		2018 *		2017		وسيلة النقل
الركاب (%)	البضائع (%)	الركاب (ألف راكب)	البضائع (ألف طن)	الركاب (ألف راكب)	البضائع (ألف طن)	
29.0	(9.4)	9,054	6,163	7,021	6,806	النقل البري
164.1	(32.2)	486	431	184	636	سكك حديد السودان
(82.7)	(86.6)	33	82	191	612	النقل الجوي
0.0	0.0	0	0	0	0	الخطوط البحرية السودانية**
0.0	0.0	0	0	0	0	النقل النهري
29.4	(17.1)	9,573	6,676	7,396	8,054	المجموع

المصدر: إتحاد غرف النقل السوداني ، شركة النيل للنقل النهري المحدودة ، هيئة سكك حديد السودان ، سلطة الطيران المدني - دائرة النقل الجوي .

* بيانات أولية

** الشركة تمت تصفيتها

- النقل البري

إنخفض حجم البضائع المنقولة بواسطة النقل البري من 6,806 ألف طن في عام 2017 إلى 6,163 ألف طن في عام 2018 بمعدل 9.4%، بينما ارتفع عدد الركاب من 7,021 ألف راكباً في عام 2017 إلى 9,054 ألف راكباً في عام 2018 بمعدل 29.0% .

- سكك حديد السودان

إنخفض حجم البضائع المنقولة عبر سكك حديد السودان من 636 ألف طن في عام 2017 إلى 431 ألف طن في عام 2018 بمعدل 32.2%، فيما ارتفع عدد الركاب المنقولين بواسطة السكك الحديدية من 184 ألف راكباً إلى 486 ألف راكب بمعدل 164.1% .

- النقل الجوي

إنخفض حجم البضائع المنقولة عبر كافة الخطوط الجوية الوطنية والاجنبية عبر مطار الخرطوم الدولي من 612 ألف طن في عام 2017 إلى 82 ألف طن في عام 2018 بمعدل 83.0%، كما إنخفض عدد الركاب من 191 ألف راكب إلى 33 ألف راكب بمعدل 83.0%.

- الخطوط البحرية السودانية

توقف نشاط شركة الخطوط البحرية السودانية ، وذلك بسبب تصفية شركة الخطوط البحرية السودانية في يونيو عام 2016، وحسب التوجيه الرئاسي تم انشاء شركة بحرية جديدة وهي شركة سنجيب للخطوط البحرية المحدودة آلت لها كل الاصول الثابتة والمنقولة التي تضمنت باخرة الركاب دهب وهي حالياً تحت الصيانة ومتوقع أن تستأنف نشاطها في نقل الركاب في الربع الاول من العام 2019 .

- النقل النهري

تعمل شركة النيل للنقل النهري في مجال الركاب والبضائع بين السودان ودولة جنوب السودان غير أن النشاط الخدمي لنقل البضائع والركاب قد توقف منذ مطلع العام 2012 وحتى تاريخه .

رابعاً: الطرق والجسور

يوضح الجدول (8-21) موقف تشييد الطرق القومية ومقارنته بالمستهدف لكل من عامي 2017 و2018.

جدول (8-21)

موقف تشييد الطرق القومية ومقارنته بالمستهدف لكل من عامي 2017 و 2018

الطول (بالكم)

2018 *				2017			تنفيذ الطرق
معدل التغير %	نسبة التنفيذ %	منجز	مستهدف	نسبة التنفيذ %	منجز	مستهدف	
(12.8)	69	552	800	79	633	800	طرق مسفلتة
(37.0)	88	176.5	200	140	280	200	تأهيل طرق
0	0	0	0	74	1250	1700	طرق خرسانية
0	0	0	0	40	200	500	طرق ترابية

المصدر : وزارة النقل والطرق والجسور - الهيئة القومية للطرق والجسور.

* بيانات أولية

يتضح من الجدول (8-21) إنخفاض تنفيذ الطرق القومية المسفلتة من 633 كيلومتراً في عام 2017 إلى 552 كيلومتراً في عام 2018 بمعدل 12.8%، كما إنخفضت نسبة التنفيذ مقارنة بالمستهدف في خطة وزارة النقل والطرق والجسور من 79% إلى 69%، وايضاً إنخفضت عمليات التأهيل من 280 كيلومتراً إلى 176.5 كيلومتراً بمعدل 37.0% ، ولم تنفذ طرق خرسانية وترابية خلال العام 2018 .

خامساً: الإتصالات

يعتبر قطاع الإتصالات مورداً اقتصادياً مهماً، حيث شهد تطورات وانجازات أدت الى إرساء بنية تحتية قائمة على احدث التقانات الحديثة ومرتكزة على شبكة قومية للألياف الضوئية امتدت لمعظم أنحاء السودان، وتنظم خدمة الاتصالات في السودان بواسطة الهيئة القومية للاتصالات ، وهي جهاز حكومي خدمني يختص بوضع السياسات واللوائح والنظم التي تنظم خدمة الاتصالات في السودان ، حيث أعيد تنظيم قطاع الاتصالات وصدر قانون المجلس القومي للاتصالات عام 1994م تعديل عام 1996؛ والذي أنشأ السلطة المنظمة لقطاع الاتصالات لتتولى مراقبة وتنظيم العمل في قطاع الاتصالات ، ولمواكبة آخر التطورات في تكنولوجيا الاتصالات عالمياً صدر قانون الاتصالات لعام 2001م ليحول المجلس القومي للاتصالات إلى الهيئة القومية للاتصالات ومقرها الرئيسي مدينة الخرطوم ويجوز لها إنشاء فروع في كل ولايات السودان. وتشرف الهيئة على كل خدمات الهاتف السيار والهاتف الثابت والانترنت .

خدمات الهاتف السيار

بلغ عدد مشتركى الهاتف السيار 167,000 مشترك فى عام 2000، ثم تدرج حتى بلغ 30,100,412 مشترك فى عام 2018 .

- شركة زين للاتصالات

أنشأت أول شركة هاتف سيار الشركة السودانية للهاتف السيار (موبيتل) فى عام 1997 وتعمل بتقنية ال (GSM) ، وقد بدأت العمل تجارياً فى العام نفسه . وفى عام 2006 تم شراء موبيتل من سوداتل وتغير إسمها التجاري إلى شركة زين .

- شركة إم تي إن

تم منح رخصة الهاتف السيار الثانية لشركة إم تي إن (MTN) فى عام 2003 ، وتعمل عبر تقنية ال (GSM) .

- شركة سوداني للاتصالات

تم منح رخصة الهاتف السيار الثالثة لشركة سوداتل (سوداني) في عام 2006 ، وتعمل عبر تقنية ال (CDMA) ، وقد أنشأت سوداتل فيما بعد شبكة هاتف سيار عبر تقنية ال (GSM) .

يوضح الجدول (8-22) أعداد مشتركي شركات الإتصالات والإنترنت لكل من عامي 2017 و2018.

جدول (8-22)

أعداد المشتركين في شركات الإتصالات والإنترنت لكل من عامي 2017 و 2018

الشركة	عدد (ألف مشترك)		معدل التغير %
	2018 *	2017	
الشركة السودانية للإتصالات (سوداتل)	7,542	7,514	0.4
شركة ثابت للإتصالات	85	86	(1.2)
شركة سوداني للإتصالات	7,457	7,428	0.4
الشركة السودانية للهاتف السيار (زين)	14,650	13,572	7.9
شركة إم تي إن لخدمات الهاتف السيار (MTN)	7,993	7,643	4.6
شركة كنار للإتصالات	52	57	(8.8)
إجمالي عدد مستخدمي الإنترنت	13,595	12,394	9.7

المصدر: الهيئة القومية للإتصالات
* بيانات أولية

شكل (8-15)

أعداد المشتركين في شركات الإتصالات لكل من عامي 2017 و 2018



تشمل الشركة السودانية للإتصالات (سوداتل) كلاً من شركة ثابت للإتصالات وشركة سوداني للإتصالات ، بلغ عدد مشتركها 7,542 ألف مشتركاً في عام 2018 مقارنة ب 7,514 ألف مشتركاً في عام 2017 بمعدل زيادة قدرها 0.4% .

ارتفع عدد المشتركين في شركات زين وأم تي إن بمعدل 7.9% و 4.6% على التوالي، بينما انخفض عدد المشتركين في شركة كنار بمعدل 8.8%.

ارتفع إجمالي عدد مستخدمي الإنترنت من 12,394 ألف مشتركاً في عام 2017 إلى 13,595 ألف مشتركاً في عام 2018 بمعدل 9.7% .

سادساً: السياحة والفندقة

يمثل قطاع السياحة محوراً رئيسياً في خطة الدولة لتنويع مصادر إيرادات النقد الأجنبي ضمن مساعيها لامتصاص الصدمة الاقتصادية، الناتجة عن فقدان عائدات البترول بعد الانفصال .

يوضح الجدول (8-23) عدد السياح وإنفاقهم لكل من عامي 2017 و 2018 .

جدول (8-23)

عدد السياح وإنفاقهم لكل من عامي 2017 و 2018

البيان	العام	2017	* 2018	معدل التغير %
عدد السياح (سائح)		812,782	836,193	2.9
إنفاق السياح (ألف دولار)		1,009,264	1,029,871	2.0

المصدر : وزارة السياحة والآثار والحياة البرية
* بيانات أولية

يتضح من الجدول (8-23) ارتفاع أعداد السياح من 812,782 سائحاً في عام 2017 إلى 836,193 سائحاً في عام 2018 بمعدل 2.9%، كما ارتفعت عائدات السياحة من 1,009.3 مليون دولار في عام 2017 إلى 1,029.9 مليون دولار في عام 2018 بمعدل 2.0%.

الفصل التاسع

التجارة الخارجية

التجارة الخارجية

تعتبر التجارة الخارجية من القطاعات الحيوية للدول ، وهي آلية لتحقيق النمو الإقتصادي ، فالتجارة الخارجية تساعد في زيادة رفاهية الشعوب ، وذلك بإتاحة خيارات متنوعة في مجالات الإنتاج والاستهلاك والاستثمار.

يتناول هذا الفصل حجم التبادل التجاري للسلع بين جمهورية السودان والعالم الخارجي. هدفت سياسات بنك السودان المركزي في مجال التجارة الخارجية خلال عام 2018 إلى تحقيق التوازن في القطاع الخارجي في جانبي العرض والطلب على النقد الأجنبي ، فقد تم وضع العديد من السياسات والإجراءات المتعلقة بشراء واستخدام حصائل الصادرات، وتصدير الذهب، وطرق الدفع لتشجيع الصادر، كما تم السماح للمصدر السوداني بتقديم تسهيلات في الدفع للمستورد من خلال إتاحة إمكانية استخدام وسائل دفع مرنة بهدف تشجيع فتح أسواق جديدة للصادرات وتحسين تنافسيتها. كما تم إصدار عدد من المنشورات والضوابط لتحديد السلع ذات الأولوية وتوجيه الموارد لاستيرادها، ووضع عدد من الضوابط لطرق الدفع المستخدمة في الاستيراد.

أولاً: الميزان التجاري

يوضح الجدول (1-9) والشكل (1-9) أداء الميزان التجاري في كل من عامي 2017 و 2018.

جدول (1 - 9)

الميزان التجاري في كل من عامي 2017 و 2018

مليون دولار

البيان	2017 **	2018 *	معدل التغير %
الصادرات F.O.B	4,100.4	3,484.7	(15.0)
الصادرات البترولية	417.2	519.6	24.5
الصادرات غير البترولية	3,683.2	2,965.1	(19.5)
الواردات C&F	9,133.7	7,850.1	(14.1)
الميزان التجاري	(5,033.3)	(4,365.4)	(13.3)

المصدر: هيئة الجمارك ووزارة النفط والغاز.

* بيانات أولية.

** بيانات معدلة

يتضح من الجدول (9- 1) انخفاض العجز في الميزان التجاري من 5,033.3 مليون دولار في عام 2017 إلى 4,365.4 مليون دولار في عام 2018 بمعدل 13.3%، ويعزى ذلك لانخفاض الواردات من 9,133.7 مليون دولار في عام 2017 إلى 7,850.1 مليون دولار في عام 2018 بمعدل 14.1%، على الرغم من انخفاض الصادرات من 4,100.4 مليون دولار في عام 2017 إلى 3,484.7 مليون دولار في عام 2018 بمعدل 15%.

شكل (9- 1)
الميزان التجاري في كل من 2017 و 2018

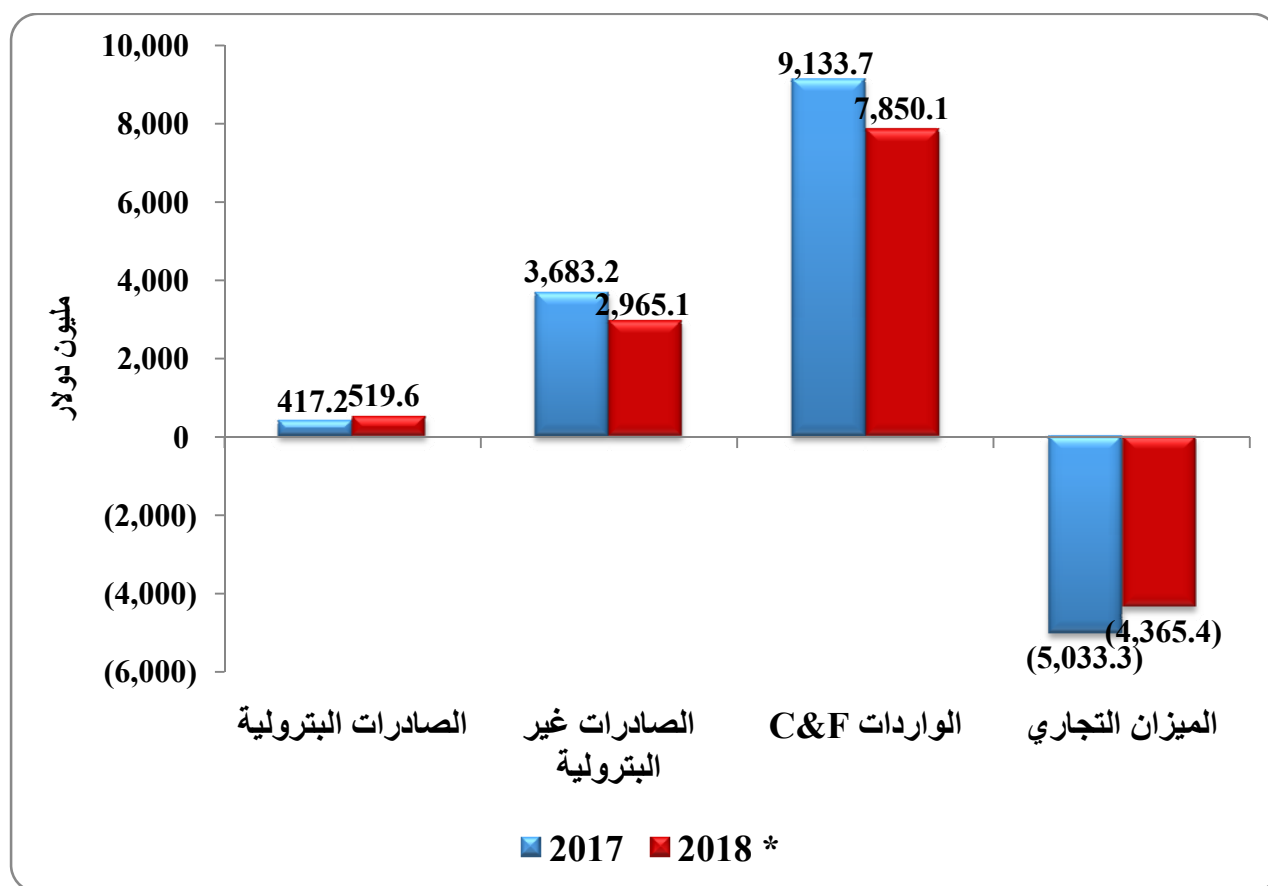

(1) الصادرات:

يوضح الجدول (9 - 2) الصادرات السلعية في كل من عامي 2017 و 2018.

جدول (9 - 2)

الصادرات السلعية في كل من عامي 2017 و 2018

مليون دولار

معدل التغير %	* 2018			**2017			الوحدة	السلع
	نسبة المساهمة %	القيمة	الكمية	نسبة المساهمة %	القيمة	الكمية		
24.5	14.9	519.6		10.2	417.2			البترول ومنتجاته
37.0	12.6	440.4	6,437,431.9	7.8	321.5	5,886,116.4	برميل	بترول خام
(22.2)	1.5	50.6	104,724.9	1.6	65.0	123,561.7	طن مترى	بنزين
(6.7)	1	28.7	57,713.3	1	30.7	80,644.8	" "	منتجات البترولية أخرى
(46.2)	24.6	857.3		38.9	1,594.4			السلع المعدنية
(46.6)	23.9	832.2	20,176.1	38.0	1,558.5	37,517.5	كيلو جرام	الذهب
(30.1)	0.7	25.1	-	0.9	35.8	-	قيمة	أخرى
12.4	32.0	1,114.6		24.2	991.2			السلع الزراعية
39.6	16.5	576.2	704,568.2	10.1	412.7	550,496.0	طن مترى	السهم
14.7	4.6	159.5	111,133.9	3.4	139.1	107,682.1	بالة	قطن
(0.9)	3.4	117.3	81,421.4	2.9	118.4	83,615.6	طن مترى	صمغ عربي
(18.5)	7.5	261.6	-	7.8	321.0	-	قيمة	أخرى
(7.3)	24.6	855.8		22.5	922.9			الثروة الحيوانية
2.1	13.4	467.1	3,658,248.0	11.2	457.4	3,543,439.0	راس	ضأن
(28.2)	6.2	216.8	192,207.0	7.4	302.0	256,445.0	"	جمال
22.6	1.8	63.4	103,489.0	1.3	51.8	94,710.0	"	ابقار
(12.2)	0.5	17.0	235,797.0	0.5	19.4	289,232.0	"	ماعز
(1.0)	2.6	91.4	-	2.3	92.4	-	قيمة	أخرى
(24.6)	3.5	122.1		3.9	161.9			سلع مصنعه
0.8	2.6	92.0	527,536.0	2.2	91.3	521,374.5	طن مترى	أعلاف
(71.6)	0.3	12.0	9,812.6	1.0	42.5	36,907.5	"	زيوت نباتية
(81.4)	0.1	2.0	1.2	0.3	10.8	36.7	"	سكر
(7.5)	0.5	16.0	-	0.4	17.3	-	قيمة	أخرى
20.0	0.4	15.3	-	0.3	12.8	-	"	صادرات أخرى
(19.4)	85.1	2,965.1	-	89.8	3,683.2		"	إجمالي الصادرات غير البترولية
(15.0)	100.0	3,484.7		100.0	4,100.4			المجموع الكلي

المصدر: هيئة الجمارك ووزارة النفط والغاز.

* بيانات أولية

** بيانات معدلة

يتضح من الجدول (9- 2) انخفاض قيمة الصادرات من 4,100.4 مليون دولار خلال عام 2017 إلى 3,484.7 مليون دولار خلال عام 2018 بمعدل 15%.

أ. الصادرات البترولية:

ارتفعت قيمة الصادرات البترولية من 417.2 مليون دولار عام 2017 إلى 519.6 مليون دولار عام 2018 بمعدل 24.5%؛ نتيجة لارتفاع قيمة صادر البترول الخام من 321.5 مليون دولار إلى 440.4 مليون دولار بمعدل 37% نسبة لزيادة الكمية المصدرة وارتفاع الأسعار العالمية، مع انخفاض قيمة صادر البنزين من 65 مليون دولار إلى 50.6 مليون دولار بمعدل 22.2%، كما انخفضت قيمة المنتجات البترولية الأخرى بمعدل 6.7%.

ب. الصادرات غير البترولية:

انخفضت قيمة الصادرات غير البترولية من 3,683.2 مليون دولار عام 2017 إلى 2,965.1 مليون دولار عام 2018 بمعدل 19.5%؛ نتيجة لانخفاض قيمة صادر السلع المعدنية والثروة الحيوانية والسلع المصنعة، مع ارتفاع قيمة صادرات السلع الزراعية، وذلك على النحو التالي:

- السلع الزراعية:

ارتفعت قيمة صادرات السلع الزراعية من 991.2 مليون دولار إلى 1,114.6 مليون دولار بمعدل 12.4%؛ لارتفاع قيمة صادر السمسم والقطن بمعدل 39.6%، 14.7% على التوالي بعد أن ارتفعت الكميات المصدرة منها، مع وجود انخفاض في صادر الصمغ العربي والسلع الزراعية الأخرى بمعدل 0.9%، 18.5% على التوالي.

- السلع المعدنية:

انخفضت قيمة صادرات السلع المعدنية من 1,594.4 مليون دولار إلى 857.3 مليون دولار بمعدل 46.2%؛ نسبة لانخفاض صادر الذهب من 1,558.5 مليون دولار إلى 832.2 مليون دولار بمعدل 46.6% (لا تشمل صادرات الذهب بغرض التصنيع والإعادة)، وذلك لانخفاض الكميات المصدرة من 37.5 طن إلى 20.2 طن، كما انخفضت قيمة صادرات المعادن الأخرى من 35.8 مليون دولار إلى 25.1 مليون دولار بمعدل 30.1%.

- الثروة الحيوانية:

انخفضت قيمة صادرات الثروة الحيوانية من 922.9 مليون دولار إلى 855.8 مليون دولار بمعدل 7.3%؛ لانخفاض قيمة صادر الجمال والماعز بمعدل 28.2%، 12.2% على التوالي؛ وذلك لانخفاض الكميات المصدرة، بالرغم من ارتفاع قيمة صادر الضأن والأبقار بمعدل 2.1%، 22.6% على التوالي؛ وذلك لارتفاع الكميات المصدرة.

- السلع المصنعة:

انخفضت صادرات السلع المصنعة من 161.9 مليون دولار إلى 122.1 مليون دولار بمعدل 24.6%؛ نتيجة لانخفاض قيمة صادر الزيوت النباتية من 42.5 مليون دولار إلى 12 مليون دولار بمعدل 71.6%، وانخفاض قيمة صادر السكر من 10.8 مليون دولار إلى 2 مليون دولار بمعدل 81.4% لانخفاض الكميات المصدرة منه.

شكل (9 - 2)

التركيبة السلعية للصادرات غير البترولية في كل من عامي 2017 و 2018

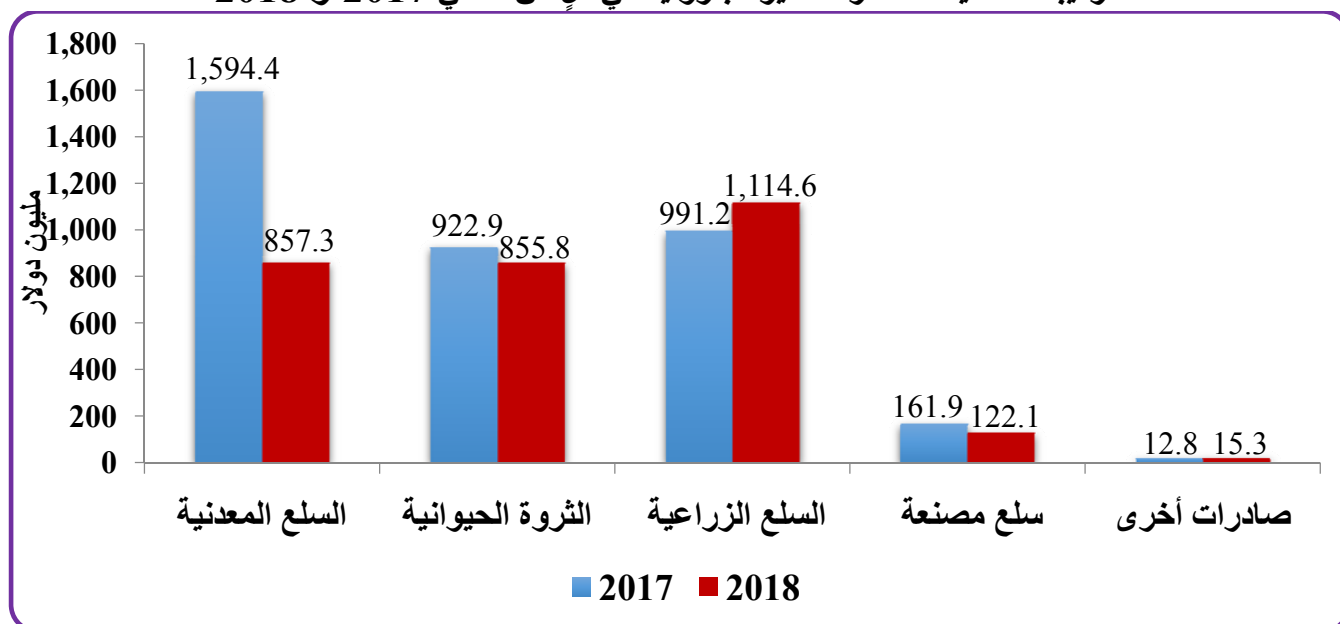

الشكل (9 - 3)
مساهمة المجموعات السلعية في إجمالي الصادرات خلال عام 2018

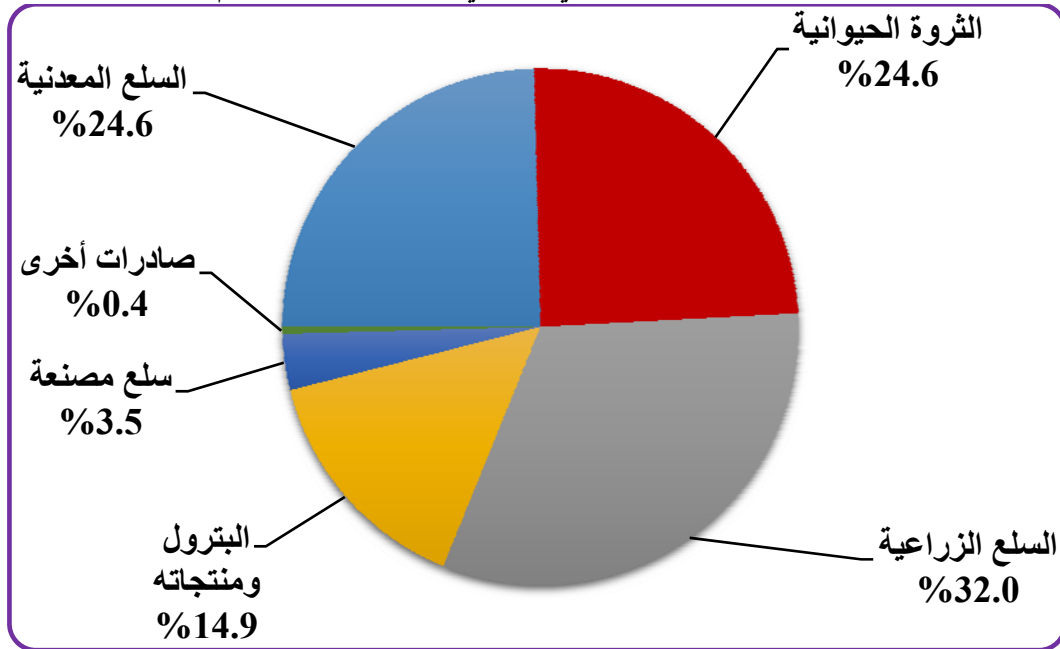

يتضح من الشكل (9 - 3) أن مساهمة السلع الزراعية في الصادرات تأتي في المرتبة الأولى بنسبة 32.0%، تليها كل من الثروة الحيوانية والسلع المعدنية بنسبة 24.6% لكلٍ ، والصادرات البترولية بنسبة 14.9%، والمواد المصنعة بنسبة 3.5%، ثم الصادرات الأخرى بنسبة 0.4%.

(2) الواردات:

يوضح الجدول (3-9) الواردات في كلٍ من عامي 2017 و 2018.

جدول (9 - 3)
الواردات حسب السلع في كل من عامي 2017 و 2018

مليون دولار

معدل التغير	*2018			2017**			الوحدة	السلع
	نسبة المساهمة %	القيمة	الكمية	نسبة المساهمة %	القيمة	الكمية		
1.3	25.1	1,969.0		21.3	1,944.1			مواد غذائية
7.4	9.2	720.9	2,352,831	7.3	671.2	2,213,331	طن متري	القمح
(99.8)	0.0	0.2	539	1.3	118.1	253,931	" "	دقيق القمح
70.2	7.1	560.4	1,233,167	3.6	329.3	709,553	" "	سكر
(27.7)	2.1	166.5	187,899	2.5	230.4	253,186	" "	زيوت حيوانية ونباتية
(12.4)	6.6	521.1	-	6.5	595.2	-	قيمة	مواد غذائية أخرى
(26.3)	18.1	1,418.8	-	21.1	1,924.4	-	قيمة	مصنوعات
(17.7)	18.0	1,410.1	-	18.8	1,714.1	-	قيمة	آلات ومعدات
4.7	15.4	1,207.5	-	12.6	1,153.4	-	" "	مواد خام
9.5	12.6	991.1	-	9.9	905.1	-	" "	المنتجات البترولية
(12.8)	2.8	216.4	-	2.7	248.3	-	" "	أخرى من المواد الخام
(29.8)	7.9	621.9	-	9.7	885.8	-	" "	وسائل النقل
(17.2)	10.0	785.4	-	10.4	948.4	-	" "	مواد كيميائية
(30.3)	4.1	320.0	-	5.0	458.9	-	" "	الأدوية
(4.9)	5.9	465.5	-	5.4	489.5	-	" "	أخرى من المواد الكيميائية
(26.0)	4.0	316.1	-	4.7	426.9	-	" "	منسوجات
(6.7)	0.5	38.8	-	0.5	41.6	-	" "	المشروبات والتبغ
(13.1)	1.0	82.4	-	1.0	94.8	-	" "	سلع أخرى
(14.1)	100.0	7,850.1		100.0	9,133.7			المجموع الكلي

المصدر: هيئة الجمارك و وزارة النفط و الغاز.

* بيانات أولية

**بيانات معدلة

ملحوظة : الواردات على أساس C & F

شكل (9 - 4)
التركيبية السلعية للواردات لكل من عامي 2017 و 2018

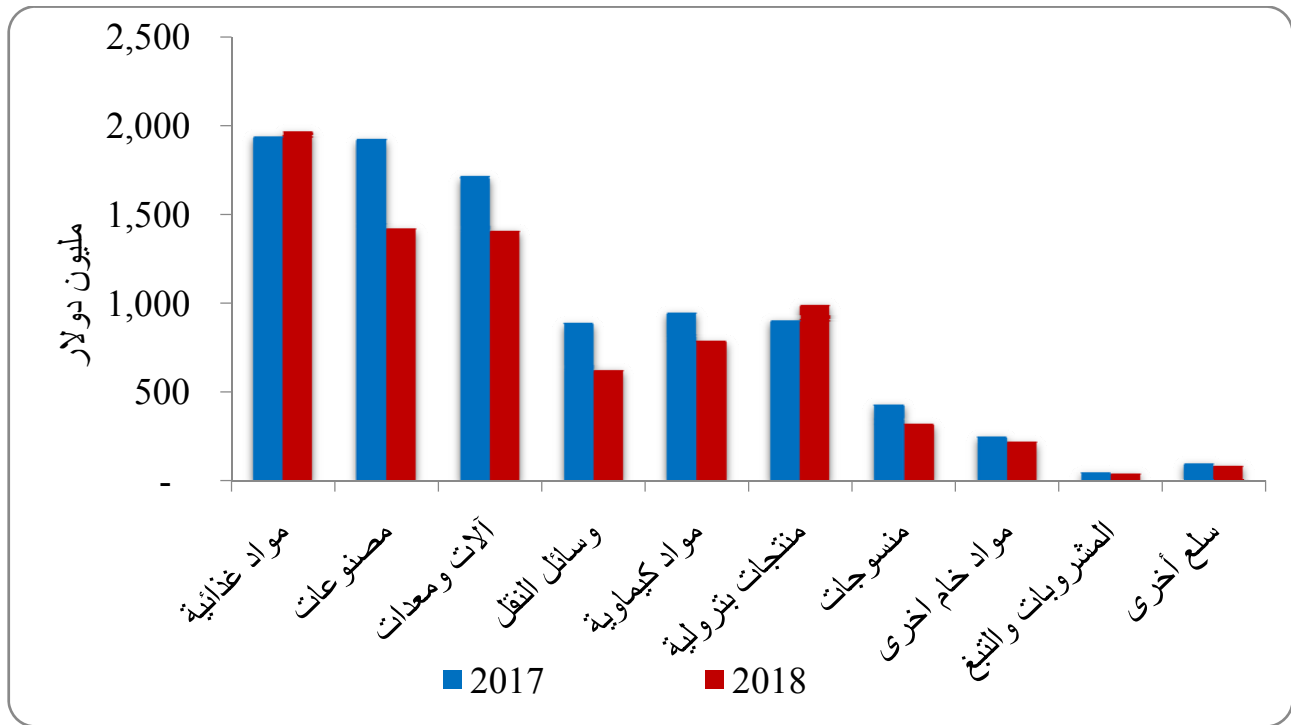

يتضح من الجدول (9 - 3) انخفاض قيمة الواردات (C&F) من 9,133.7 مليون دولار عام 2017 إلى 7,850.1 مليون دولار عام 2018 بمعدل 14.1%؛ ويأتي ذلك متسقا مع الاجراءات التي تم اتخاذها خلال العام 2018 بغرض ضبط الاستيراد ، ويعزى انخفاض قيمة الواردات لانخفاض قيمة واردات كل من وسائل النقل، والمصنوعات، والمنسوجات، والمواد الكيماوية، والمشروبات والتبغ على النحو التالي:

أ. وسائل النقل:

انخفضت واردات وسائل النقل من 885.8 مليون دولار إلى 621.9 مليون دولار بمعدل 29.8%.

ب. المصنوعات:

انخفضت قيمة واردات السلع المصنعة من 1,924.4 مليون دولار إلى 1,418.8 مليون دولار بمعدل 26.3%.

ت. المنسوجات:

انخفضت واردات المنسوجات من 426.9 مليون دولار إلى 316.1 مليون دولار بمعدل 26.0%.

ث. الآلات والمعدات:

انخفضت واردات الآلات والمعدات من 1,714.1 مليون دولار إلى 1,410.1 مليون دولار بمعدل 17.7%.

ج. المواد الكيماوية:

انخفضت واردات المواد الكيماوية من 948.4 مليون دولار إلى 785.4 مليون دولار بمعدل 17.2%.

ح. المشروبات والتبغ:

انخفضت واردات المشروبات والتبغ من 41.6 مليون دولار إلى 38.8 مليون دولار بمعدل 6.7%.
فيما ارتفعت قيمة واردات بعض السلع على النحو التالي :

أ. المواد الغذائية:

ارتفعت واردات المواد الغذائية من 1,944.1 مليون دولار إلى 1,969.0 مليون دولار بمعدل 1.3%؛
نتيجة لارتفاع واردات القمح من 671.2 مليون دولار إلى 720.9 مليون دولار بمعدل 7.4%، والسكر
من 329.3 مليون دولار إلى 560.4 مليون دولار بمعدل 70.2% بسبب زيادة الكميات المستوردة.

ب. المواد الخام:

ارتفعت واردات المواد الخام (المنتجات البترولية وخام البلاستيك وخام المطاط والشحوم والبذور
والتقاوي وورق التغليف) من 1,153.4 مليون دولار إلى 1,207.5 مليون دولار بمعدل 4.7%؛ وذلك
لزيادة قيمة واردات المنتجات البترولية من 905.1 إلى 991.1 مليون دولار بمعدل 9.5%، على الرغم
من انخفاض قيمة واردات المواد الخام الأخرى من 248.3 مليون دولار إلى 216.4 مليون دولار
بمعدل 12.9%.

الشكل (9 - 5)

مساهمة المجموعات السلعية في الواردات خلال عام 2018

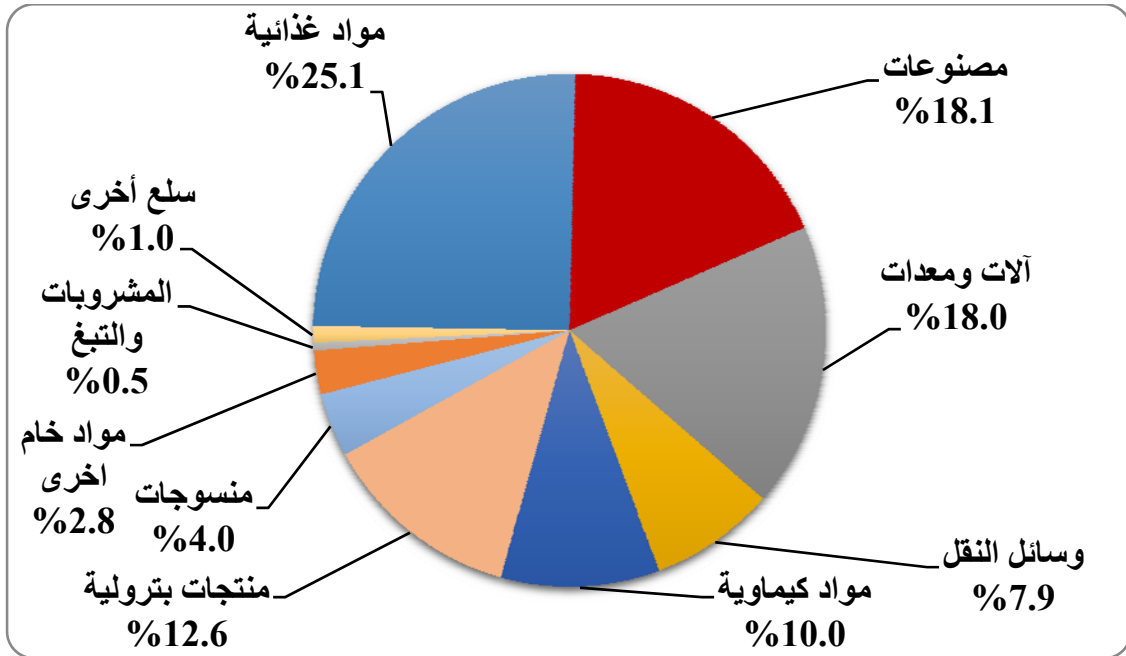

يتضح من الشكل (9 - 5) أن مساهمة المواد الغذائية في الواردات تأتي في المرتبة الأولى بنسبة 25.1%، تليها واردات المصنوعات بنسبة 18.1%، والآلات والمعدات بنسبة 18.0%، والمواد الكيماوية بنسبة 10.0%، والمنتجات البترولية بنسبة 12.6%، ثم وسائل النقل بنسبة 7.9%.

ثانياً: الميزان التجاري مع أهم شركاء التجارة الخارجية:

يوضح الجدول (9- 4) الميزان التجاري مع أهم شركاء التجارة الخارجية في كل من عامي 2017 و 2018.

جدول (9 - 4)
الميزان التجاري مع أهم شركاء التجارة الخارجية
في كل من عامي 2017 و 2018

مليون دولار

2018			** 2017			الدولة
الميزان التجاري	الواردات	الصادرات	الميزان التجاري	الواردات	الصادرات	
(907.3)	1,657.8	750.5	(1,542.7)	2,129.8	587.1	الصين
198.6	746.0	944.6	574.6	1,079.2	1,653.8	الإمارات
(99.7)	648.8	549.1	(30.3)	637.8	607.5	السعودية
(639.4)	794.0	154.6	(599.1)	696.1	97.0	الهند
51.3	417.8	469.1	(102.4)	549.8	447.4	مصر
(595.7)	595.7	0.0	(478.6)	478.7	0.1	روسيا
(297.8)	374.1	76.3	(309.2)	379.1	69.9	تركيا
(220.4)	233.3	12.9	(281.3)	301.9	20.6	ألمانيا
(180.7)	180.9	0.2	(78.4)	80.6	2.2	تايلاند
10.4	76.3	86.7	56.2	71.7	127.9	أثيوبيا

المصدر: هيئة الجمارك ووزارة النفط والغاز.

* بيانات أولية

** بيانات معدلة

ملحوظة: الصادرات FOB، الواردات C & F

يتضح من الجدول (9-4) أن الميزان التجاري في عام 2018 كان في صالح شركاء التجارة الرئيسيين، فيما عدا الإمارات ومصر وأثيوبيا فقد كان الميزان التجاري فيها لصالح السودان .

أما الإمارات فقد انخفض موقف الميزان التجاري معها من فائض 574.6 مليون دولار إلى فائض بلغ 198.6 مليون دولار؛ وذلك لانخفاض قيمة صادرات السودان للإمارات من 1,653.7 مليون دولار إلى 944.6 مليون دولار بمعدل 42.9%؛ نتيجة لانخفاض قيمة صادر الجلود والحيوانات الحية والكبكي والبقول السوداني والذهب وحب البطيخ بمعدل 97.6%، 93.2%، 52.0%، 51.1%، 46.4%، 18.1% على التوالي، على الرغم من وجود ارتفاع في صادر الذرة والسمسم واللحوم والصبغ العربي بمعدل 75.9%، 68.7%، 36.0%، 25.8% على التوالي، كما انخفضت قيمة الواردات من الإمارات من 1,079.2 مليون دولار إلى 746.0 مليون دولار بمعدل 30.9%؛ نتيجة لانخفاض قيمة كل مجموعات الواردات كما توضحها الملحق رقم (18 أ+ب) ، (19 أ+ب).

أما موقف الميزان التجاري مع مصر فقد تحول من عجز 102.4 مليون دولار إلى فائض 51.3 مليون دولار، وذلك لارتفاع قيمة الصادرات إلى مصر من 447.4 مليون دولار إلى 469.1 مليون دولار بمعدل 4.9% ؛ وذلك لارتفاع قيمة صادر الفول السوداني والكبكي والسمسم والصمغ العربي بمعدل 203.9%، 153.9%، 64.5%، 26.6% على التوالي، مع وجود انخفاض في صادر الأعلاف والجلود وحب البطيخ بمعدل 96.5%، 92.7%، 70.2% على التوالي، كما انخفضت قيمة الواردات من مصر من 549.8 مليون دولار إلى 417.8 مليون دولار بمعدل 24.0% ؛ نتيجة لانخفاض قيمة كل مجموعات الواردات وأكبرها المواد الغذائية من 28.7 مليون دولار إلى 5.9 مليون دولار بمعدل 79.6% كما توضحتها الملحق رقم (18 أ+ب)، (19 أ+ب).

أما أثيوبيا فقد انخفض فائض الميزان التجاري معها من 56.2 مليون دولار إلى 10.4 مليون دولار؛ وذلك لارتفاع قيمة الواردات منها من 71.7 مليون دولار إلى 76.3 مليون دولار بمعدل 6.4%؛ وذلك لارتفاع الواردات من البن والمواد الخام الأخرى والمواد الغذائية الأخرى بمعدل 128.3%، 19.8%، 6.7% على التوالي، مع وجود انخفاض في الصادر إلى أثيوبيا من 127.9 مليون دولار إلى 86.7 مليون دولار بمعدل 32.2%؛ نتيجة انخفاض صادر الذرة والجلود والبتروول والمنتجات الزراعية الأخرى بمعدل 97.3%، 58.6%، 29.7%، 27.9% على التوالي كما توضحتها الملحق رقم (18 أ+ب)، (19 أ+ب).

ثالثاً: تجارة السودان الخارجية والتكتلات الإقليمية:

يوضح الجدول (5-9) موقف تجارة السودان الخارجية مع السوق المشتركة لشرق وجنوب أفريقيا (الكوميسا) ومنطقة التجارة العربية الحرة الكبرى (قافتا) في كل من عامي 2017 و 2018.

جدول (9 - 5)

الميزان التجاري مع السوق المشتركة لشرق وجنوب أفريقيا (الكوميسا)
ومنطقة التجارة العربية الحرة الكبرى (قافتا) في كل من عامي 2017 و 2018

مليون دولار

* 2018			2017			التجمع
الميزان التجاري	الواردات	الصادرات	الميزان التجاري	الواردات	الصادرات	
(94.4)	666.9	572.5	(153)	799	646.0	السوق المشتركة لدول شرق وجنوب أفريقيا COMESA
2.1	-	2.1	14.8	-	14.8	جيبوتي
10.4	76.3	86.7	56.2	71.7	127.9	أنغولا
(61.4)	72.9	11.5	(38.9)	68.0	29.1	كينيا
(47.6)	47.7	0.1	(54.1)	54.2	0.1	يوغندا
(22.2)	22.2	-	(26.9)	26.9	-	زيمبابوي
51.3	417.8	469.1	(102.4)	549.8	447.4	مصر
(1.3)	1.3	-	(1.0)	1.0	-	زامبيا
(11.9)	11.9	-	(1.2)	1.2	-	رواندا
(1.0)	1.0	-	(1.3)	1.3	-	بورندي
0.0	0.0	0.0	(0.1)	0.1	-	سيشل
1.8	0.1	1.9	24.8	0.4	25.2	أريتريا
(3.7)	3.7	-	(2.3)	2.3	-	مالوي
-	-	-	-	-	-	موريشس
-	-	-	(0.0)	0.0	-	أنجولا
0.2	0.3	0.5	0.0	0.8	0.8	ليبيا
(0.3)	0.3	-	(0.4)	0.4	-	جزر القمر
(0.8)	0.8	0.0	(0.2)	0.2	0.0	مدغشقر
(9.2)	9.8	0.6	(18.5)	19.2	0.7	سوازيلاند
(0.0)	0.0	-	(0.7)	0.7	-	الكنغو الديموقراطية
(0.8)	0.8	-	(0.8)	0.8	-	ناميبيا
(59.8)	2,186.0	2,126.2	194.8	2,618.0	2,812.8	منطقة التجارة العربية الحرة الكبرى GAFTA
51.3	417.8	469.1	(102.4)	549.8	447.4	مصر
0.2	0.3	0.5	0.0	0.8	0.8	ليبيا
(1.5)	1.6	0.1	(24.8)	24.8	-	المغرب
7.0	5.6	12.6	2.8	4.8	7.6	تونس
5.6	0.0	5.6	2.1	0.0	2.1	الجزائر
198.6	746.0	944.6	574.6	1,079.2	1,653.8	الإمارات
5.1	1.8	6.9	(10.7)	13.8	3.1	البحرين
1.1	-	1.1	1.2	0.0	1.2	العراق
(73.2)	96.2	23.0	(75.4)	100.2	24.8	الأردن
(54.8)	62.6	7.8	(0.6)	6.0	5.4	الكويت
23.1	7.2	30.3	(35.3)	49.2	13.9	لبنان
(156.3)	159.4	3.1	(54.6)	55.1	0.5	عمان
6.6	29.1	35.7	(68.0)	87.6	19.6	قطر
(99.7)	648.8	549.1	(30.3)	637.8	607.5	السعودية
16.7	5.6	22.3	8.0	8.2	16.2	سوريا
10.4	4.0	14.4	8.2	0.7	8.9	اليمن

المصدر: هيئة الجمارك ووزارة النفط والغاز.

*بيانات أولية

** بيانات معدلة

ملحوظة: بيانات مصر وليبيا مضمنة في المنطقة العربية الحرة الكبرى والسوق المشتركة لشرق وجنوب أفريقيا.

يتضح من الجدول (9-5) أن ميزان السودان التجاري مع دول الكوميسا كان سالباً لكل من عامي 2017 و 2018، غير أن العجز انخفض من 153 مليون دولار عام 2017 إلى 94.4 مليون دولار عام 2018، بعد انخفاض قيمة صادرات السودان إلى دول الكوميسا من 646 مليون دولار إلى 572.5 مليون دولار بمعدل 11.4%، وتمثل الصادرات إلى دول الكوميسا 16.4% من إجمالي الصادرات السودانية للعام 2018 كما يوضحها الجدول (9-2) .

انخفضت واردات السودان من دول الكوميسا من 799 مليون دولار عام 2017 إلى 666.9 مليون دولار عام 2018 بمعدل 16.5%، وتمثل الواردات من دول الكوميسا 8.5% من إجمالي الواردات إلى السودان للعام 2018 كما يوضحها الجدول (9-3) .

تحول موقف الميزان التجاري مع منطقة التجارة العربية الحرة الكبرى (قافتا) من فائض 194.8 مليون دولار عام 2017 إلى عجز 59.8 مليون دولار عام 2018، بسبب انخفاض صادرات السودان إلى هذه الدول من 2,812.8 مليون دولار إلى 2,126.2 مليون دولار بمعدل 24.4%، وتمثل الصادرات إلى منطقة قافتا 61.0% من إجمالي الصادرات السودانية للعام 2018 .

كما انخفضت الواردات من دول منطقة التجارة العربية الحرة الكبرى (قافتا) من 2,618.0 مليون دولار عام 2017 إلى 2,186.0 مليون دولار عام 2018 بمعدل 16.5%، وتمثل الواردات من دول المنطقة 27.8% من إجمالي الواردات إلى السودان للعام 2018.

يوضح الجدول (9-6) صادرات السودان إلى السوق المشتركة لشرق وجنوب أفريقيا (الكوميسا) ومنطقة التجارة العربية الحرة الكبرى (قافتا) في كل من عامي 2017 و 2018 .

جدول (9 - 6)

صادرات السودان إلى السوق المشتركة لشرق وجنوب أفريقيا (الكوميسا)
ومنطقة التجارة العربية الحرة الكبرى (قافتا) في كل من عامي 2017 و 2018

مليون دولار

* 2018			** 2017			المجموعة السلعية
دول أخرى	COMESA	GAFTA	دول أخرى	COMESA	GAFTA	
13.4	-	818.9	10.1	-	1,548.4	ذهب
0.1	260.6	765.6	3.3	290.8	830.6	حيوانات حية
23.7	0.1	68.3	21.6	0.3	69.6	أعلاف
7.4	15.4	4.3	21.6	68.9	5.9	ذرة
46.4	0.9	15.0	21.7	2.9	11.1	حب بطيخ
40.8	3.3	8.6	24.0	1.3	8.8	ككبي
30.8	24.5	25.7	31.6	27.6	25.3	منتجات زراعية أخرى
45.9	3.7	13.9	66.7	1.4	13.6	فول سوداني
6.3	2.6	7.1	9.6	6.8	9.0	جلود
324.6	106.1	251.1	255.6	64.2	157.1	سمسم
0.4	29.7	66.2	0.2	30.2	60.9	لحوم
118.6	40.3	40.2	98.8	39.8	40.2	قطن
453.0	66.6	-	322.4	94.8	-	البتترول ومنتجاته
109.0	2.8	6.5	113.4	0.8	5.0	صمغ عربي
35.2	16.0	34.8	81.8	16.0	27.4	أخرى
1,255.5	572.6	2,126.2	1,082.5	645.9	2,812.9	المجموع

المصدر: هيئة الجمارك ووزارة النفط و الغاز.

* بيانات أولية

** بيانات معدلة

ملحوظة : بيانات مصر وليبيا مضمنة في كل من المنطقة العربية الحرة الكبرى والسوق المشتركة لشرق وجنوب أفريقيا.

يتضح من الجدول (9 - 6) انخفاض الصادرات إلى منطقة التجارة العربية الحرة الكبرى (قافتا) من 2,812.9 مليون دولار عام 2017 إلى 2,126.2 مليون دولار عام 2018 بمعدل 24.4%؛ لانخفاض صادر الذهب من 1,548.4 مليون دولار إلى 818.9 مليون دولار بمعدل 47.1%، وصادر الحيوانات الحية من 830.6 مليون دولار إلى 765.6 مليون دولار بمعدل 7.8%، بالرغم من ارتفاع صادر السمسم من 157.1 مليون دولار إلى 251.1 مليون دولار بمعدل 59.8%، وارتفاع الصادرات الأخرى من 27.4 مليون دولار إلى 34.8 مليون دولار بمعدل 27.0%.

كما انخفضت الصادرات للسوق المشتركة لشرق وجنوب أفريقيا (الكوميسا) من 645.9 مليون دولار عام 2017 إلى 572.6 مليون دولار عام 2018 بمعدل 11.3%؛ بسبب انخفاض صادر البترول ومنتجاته من 94.8 مليون دولار عام 2017 إلى 66.6 مليون دولار عام 2018 بمعدل 29.7%، كما انخفض صادر الحيوانات الحية من 290.8 مليون دولار عام 2017 إلى 260.6 مليون دولار عام 2018 بمعدل 10.4%، وصادر الذرة من 68.9 مليون دولار عام 2017 إلى 15.4 مليون دولار في عام 2018 بمعدل 77.6%، مع وجود ارتفاع في صادر السمسم من 64.2 مليون دولار عام 2017 إلى 106.1 مليون دولار عام 2018 بمعدل 65.3%، وصادر الصمغ العربي من 0.8 مليون دولار عام 2017 إلى 2.8 مليون دولار عام 2018 بمعدل 250.0% ، وصادر الفول السوداني من 1.4 مليون دولار عام 2017 إلى 3.7 مليون دولار عام 2018 بمعدل 164.3%، وصادر الكبكي من 1.3 مليون دولار عام 2017 إلى 3.3 مليون دولار عام 2018 بمعدل 153.8%.

يوضح الجدول (9-7) الواردات من السوق المشتركة لشرق وجنوب أفريقيا (الكوميسا) ومنطقة التجارة العربية الحرة الكبرى (قافتا) في كل من عامي 2017 و 2018.

جدول (9 - 7)

الواردات من السوق المشتركة لشرق وجنوب أفريقيا (الكوميسا)
ومنطقة التجارة العربية الحرة الكبرى (قافتا) في كل من عامي 2017 و 2018

مليون دولار

* 2018			** 2017			المجموعة السلعية
دول أخرى	COMESA	GAFTA	دول أخرى	COMESA	**GAFTA	
182.7	32.0	808.4	69.6	39.9	835.5	منتجات بتروولية
67.3	48.8	133.7	76.7	50.3	158.7	مواد خام
443.3	59.7	334.6	514.9	87.9	417.3	الكيمائيات
922.4	274.7	477.0	1,308.8	312.6	603.0	مصنوعات
1,229.5	28.6	176.9	1,491.2	44.9	221.0	الات ومعدات
283.5	12.3	32.0	376.2	23.1	50.1	المنسوجات
1,653.5	132.0	189.5	1,559.2	151.5	262.4	مواد غذائية
2.7	35.5	0.7	3.4	35.5	2.8	مشروبات وتبغ
591.7	3.0	29.8	826.5	7.7	58.8	وسائل نقل
38.5	40.3	3.6	40.8	45.5	8.5	أخرى
5,415.2	666.9	2,186.0	6,267.2	799.0	2,618.0	المجموع

المصدر: هيئة الجمارك ووزارة النفط والغاز.

* بيانات أولية

** بيانات معدلة

ملحوظة: بيانات مصر وليبيا مضمنة في كل من المنطقة العربية الحرة الكبرى والسوق المشتركة لشرق وجنوب أفريقيا.

يتضح من الجدول (9-7) انخفاض الواردات من منطقة التجارة العربية الحرة الكبرى (قافتا) من 2,618.0 مليون دولار عام 2017 إلى 2,186.0 مليون دولار عام 2018 بمعدل 16.5%، بينما انخفضت قيمة الواردات من السوق المشتركة لشرق وجنوب أفريقيا (الكوميسا) من 799.0 مليون دولار إلى 666.9 مليون دولار بمعدل 16.5% خلال نفس الفترة؛ نتيجة انخفاض كل المجموعات السلعية للواردات.

وتمثل المنتجات البترولية والمصنوعات والكيمائيات والمواد الغذائية أهم الواردات من منطقة قافتا بمعدل 37.0%، 21.8%، 15.3%، 8.7% من إجمالي الواردات من المنطقة على التوالي، بينما شكلت

المصنوعات والمواد الغذائية والكيماويات أهم الواردات من منطقة السوق المشتركة لشرق ووسط وجنوب أفريقيا بمعدل 41.2%، 19.8%، 9.0 % من إجمالي الواردات من المنطقة على التوالي في العام 2018.

رابعاً: اتجاه تجارة السودان الخارجية في كل من عامي 2017 و 2018:

تمثل الدول العربية السوق الرئيسي للصادرات السودانية بنسبة 61.0% من إجمالي قيمة الصادرات خلال عام 2018 مقارنةً بنسبة 68.6% خلال عام 2017 كما يوضحها الجدول (9 – 8)، وظلت الدول الآسيوية تمثل المصدر الرئيسي للواردات بنسبة 41.6% من إجمالي قيمة الواردات خلال عام 2018 مقارنةً بنسبة 41.7% خلال عام 2017، وفيما يلي اتجاه كل من الصادرات والواردات:

(أ) الصادرات:

يوضح الجدول (8-9) شركاء التجارة الخارجية الرئيسيون في مجال الصادرات في كل من عامي 2017 و 2018¹.

(1) للمزيد انظر الملحقين رقم (18 أ) ، (18 ب) .

جدول (9 - 8)

شركاء التجارة الخارجية الرئيسيون في مجال الصادرات
في كل من عامي 2017 و 2018

مليون دولار

* 2018		** 2017		المستوردون
النسبة من إجمالي الصادرات %	القيمة (F.O.B)	النسبة من إجمالي الصادرات %	القيمة (F.O.B)	
27.1	944.6	40.3	1,653.8	الإمارات
21.5	750.5	14.3	587.1	الصين
15.8	549.1	14.8	607.5	السعودية
13.5	469.1	10.9	447.4	مصر
2.5	86.7	3.1	127.9	اثيوبيا
4.4	154.6	2.4	97.0	الهند
1.5	52.8	1.4	58.5	فرنسا
2.2	76.3	1.7	69.9	تركيا
0.7	23.0	0.6	24.8	الأردن
0.9	30.3	0.3	13.9	لبنان
0.1	1.9	0.6	25.2	اريتريا
0.3	11.1	0.1	3.7	هولندا
1.0	35.7	0.5	19.6	قطر
0.4	12.9	0.5	20.6	ألمانيا
0.6	22.3	0.4	16.2	سوريا
0.2	8.7	0.2	9.3	اليونان
0.4	12.6	0.2	7.6	تونس
0.2	8.7	0.5	19.6	المملكة المتحدة
0.4	13.0	0.5	19.0	رومانيا
0.0	0.1	0.0	0.4	كندا
0.0	0.0	0.0	0.0	البرتغال
6.3	220.6	6.6	271.5	الدول الأخرى
100.0	3,484.7	100.0	4,100.4	المجموع

المصدر : هيئة الجمارك ووزارة النفط والغاز.

* بيانات أولية.

** بيانات معدلة

يتضح من الجدول (9- 8) أن دول الإمارات والصين والسعودية ومصر تعتبر أكبر الأسواق للصادرات السودانية في عام 2018 والتي تمثل 77.9% من إجمالي الصادرات، فقد بلغت قيمة الصادرات إلى دولة الإمارات 944.6 مليون دولار بنسبة 27.1% من إجمالي قيمة الصادرات في عام 2018 مقارنةً بـ

1,653.8 مليون دولار بنسبة 40.3% عام 2017، وتعتبر سلعة الذهب والأعلاف والسسم واللحوم أكبر السلع المصدرة إلى الإمارات.

أما الصين فقد ارتفعت قيمة الصادرات إليها من 587.1 مليون دولار في عام 2017 إلى 750.5 مليون دولار في عام 2018، وتمثل 21.5% من إجمالي قيمة الصادرات في عام 2018، وتعتبر مجموعة البترول ومنتجاته والسسم والقطن والأعلاف والفول السوداني والصمغ أكبر السلع المصدرة إلى الصين.

في حين انخفضت قيمة الصادرات للسعودية من 607.5 مليون دولار في عام 2017 إلى 549.1 مليون دولار في عام 2018، وتمثل 15.8% من إجمالي قيمة الصادرات في عام 2018، وتعتبر الحيوانات الحية والسسم والجلود أكبر السلع المصدرة إلى السعودية.

أما الصادرات إلى مصر فقد ارتفعت من 447.4 مليون دولار في عام 2017 إلى 469.1 مليون دولار في عام 2018، وتمثل 13.5% من إجمالي قيمة الصادرات السودانية في عام 2018، وتعتبر الحيوانات الحية والسسم والقطن واللحوم والمنتجات الزراعية الأخرى أكبر السلع المصدرة إليها.

(ب) الواردات:

يوضح الجدول (9-9) شركاء التجارة الخارجية الرئيسيون في مجال الواردات لكل من عامي 2017 و 2018².

(2) للمزيد انظر الملحقين رقم (19 أ) ، (19 ب) .

جدول (9- 9)

شركاء التجارة الخارجية الرئيسيون في مجال الواردات لكل من عامي 2017 و 2018
مليون دولار

*2018		** 2017		مصادر الواردات
النسبة من إجمالي الواردات %	القيمة (C&F)	النسبة من إجمالي الواردات %	القيمة (C&F)	
21.1	1,657.8	23.3	2,129.8	الصين
10.1	794.0	7.6	696.1	الهند
9.5	746.0	11.8	1,079.2	الإمارات
8.3	648.8	7.0	637.8	السعودية
5.3	417.8	6.0	549.8	مصر
4.8	374.1	4.2	379.1	تركيا
2.3	180.9	0.9	80.6	تايلاند
0.8	59.2	0.8	73.6	ماليزيا
1.8	143.5	3.4	310.6	اليابان
3.0	233.3	3.3	301.9	المانيا
1.3	103.8	1.3	121.0	اكرانيا
1.4	112.9	1.8	164.9	كوريا الجنوبية
1.2	91.5	1.4	125.8	ايطاليا
0.5	36.5	0.4	35.6	كندا
28.7	2,250	26.8	2,447.8	دول أخرى
100.0	7,850.1	100.0	9,133.6	المجموع

المصدر: هيئة الجمارك ووزارة النفط والغاز.

* بيانات أولية.

** بيانات معدلة

يتضح من الجدول (9-9) أن الصين هي أكبر مصدر لواردات السودان، حيث بلغت 1,657.8 مليون دولار بنسبة 21.1% من إجمالي الواردات في عام 2018، وتتمثل أهم السلع المستوردة من الصين في الآلات والمعدات والمصنوعات ووسائل النقل والمنسوجات، تليها الواردات من الهند والتي بلغت 794.0 مليون دولار بنسبة 10.1% من إجمالي قيمة الواردات، وتتمثل أهم السلع المستوردة منها في المواد الغذائية والآلات والمعدات والكيماويات والمصنوعات، تليها الواردات من دولة الإمارات التي بلغت 746.0 مليون دولار بنسبة 9.5% من إجمالي قيمة واردات السودان، وتتمثل أهم السلع المستوردة من الإمارات في المنتجات البترولية والمواد الغذائية والمصنوعات، تليها الواردات من السعودية التي بلغت 648.8 مليون دولار بنسبة 8.3% من إجمالي قيمة الواردات، ومن أهم السلع المستوردة منها هي

المواد البترولية والكيماويات والمصنوعات، تليها الواردات من مصر التي بلغت 417.8 مليون دولار بنسبة 5.3% من إجمالي قيمة الواردات، وتعتبر المصنوعات والكيماويات والمواد الخام أهم السلع المستوردة من مصر، وتليها تركيا والتي بلغت وارداتها 374.1 مليون دولار بنسبة 4.8%، تتمثل في الآلات والمعدات والمواد الغذائية والقمح.

الفصل العاشر

ميزان المدفوعات

ميزان المدفوعات

يُعرّف ميزان المدفوعات بأنه بيان إحصائي يلخص المعاملات الاقتصادية بين جهات مقيمة في القطر المعني وجهات غير مقيمة (اقتصاد الدولة وبقية العالم) خلال فترة زمنية محددة ، ويتم إعداد إحصاءاته وفقاً لمنهجية الطبعة السادسة لدليل ميزان المدفوعات ووضع الاستثمار الدولي الصادر عن صندوق النقد الدولي في عام 2009 ، ويتم نشر بيانات الميزان في دوريات بنك السودان المركزي وفق العرض التحليلي ، كما يتم نشر بياناته بانتظام في دوريات صندوق النقد الدولي وفقاً لمنهجية الطبعة السادسة عبر الاستثمارات الموحدة (Standard Format) 1.

أولاً : مكونات ميزان المدفوعات:

يتكون ميزان المدفوعات من الحساب الجاري، والحساب الرأسمالي والمالي، والأصول الاحتياطية، وبند الأخطاء والمحذوفات.

(1) الحساب الجاري

يشتمل هذا الحساب على جميع المبادلات من السلع والخدمات، ويتكون من عنصرين هما: (أ) الميزان التجاري (العمليات المنظورة)، وهو الفرق بين قيمة الصادرات السلعية وقيمة الواردات السلعية خلال فترة محددة.

(ب) ميزان الخدمات والدخل والتحويلات الجارية (العمليات غير المنظورة)، وهو الفرق بين قيمة المتحصلات وقيمة المدفوعات من المعاملات المتعلقة بالخدمات والدخل والتحويلات، مثل النقل وأرباح الشركات وتحويلات العاملين بالخارج والمنح والهدايا وغيرها خلال فترة محددة.

(2) الحساب الرأسمالي والمالي

يشتمل على الحساب الرأسمالي والحساب المالي، وفيهما تعتبر الاستحقاقات لغير المقيمين أصولاً والالتزامات عليهم خصوماً، ويضم هذا الحساب حسابين فرعيين هما:

أ. الحساب الرأسمالي: يعرض الحساب الرأسمالي القيود الدائنة والقيود المدينة

للأصول غير المنتجة غير المالية والتحويلات الرأسمالية بين المقيمين وغير

(1) للمزيد انظر دليل ميزان المدفوعات ووضع الاستثمار الدولي - الطبعة السادسة ، بموقع صندوق النقد الدولي www.imf.org

المقيمين ، اي انه يسجل عمليات اقتناء الأصول غير المالية غير المنتجة والتصرف فيها ، مثل الموارد الطبيعية كبيع الاراضي الى السفارات وحقوق التعدين والمجال الجوي على سبيل المثال وعقود الايجار والتراخيص والشهرة ، وكذلك التحويلات الرأسمالية ، اي قيام احد الاطراف بتوفير موارد للأغراض الرأسمالية دون حصوله في المقابل على اي قيمة اقتصادية كعائد مباشر ؛ ذلك مثل الهبات والمنح الرأسمالية (النقدية والعينية) والاعفاء من الدين.

ب. الحساب المالي: تسجل فيه معاملات الاقتصاد في الأصول والخصوم المالية الخارجية، ويشمل الاستثمارات الأجنبية المباشرة واستثمارات الحافظة¹ ، وكذلك الاستثمارات الأخرى التي تتضمن صافي التسهيلات التجارية والقروض والتدفقات في الأصول غير الاحتياطية والخصوم للبنك المركزي والمصارف التجارية والقطاع العام والقطاعات الأخرى ، بما في ذلك اقساط الدين الخارجي والفوائد وجزاءات تاخير السداد المستحقة السداد خلال الفترة والتي لم تسدد سواء كانت اصولاً او خصوماً .

(3) الأصول الاحتياطية:

يقصد بها التغيرات في حيازات الذهب النقدي، وحقوق السحب الخاصة (Special SDR Drawing Rights)² ، وأصول النقد الأجنبي، ووضع الاحتياطي لدى صندوق النقد الدولي، والاستحقاقات الأخرى على غير المقيمين التي تعتبر متاحة للسلطة النقدية.

(4) بند الأخطاء والمحذوفات

(1) يعرف استثمار الحافظة بأنه المعاملات عبر الحدود التي تنطوي على سندات دين أو حقوق ملكية عدا تلك المتضمنة في الاستثمار المباشر أو الأصول الاحتياطية ، حيث يشمل استثمار الحافظة كلاً من الأوراق المالية المتداولة في أسواق مالية والتي يمتلكها مستثمرون غير مقيمين في رأس مال شركة أجنبية مقيمة بما لا يتجاوز 10% من رأس المال .
(2) حق السحب الخاص هو أصل احتياطي دولي استحدثه صندوق النقد الدولي في عام 1969 ليصبح مكملاً للاحتياطيات الرسمية الخاصة بالبلدان الأعضاء، ويمكن مبادلة حقوق السحب الخاصة بأي من العملات القابلة للاستخدام الحر، وفتياً هي لا تمثل عملة أو التزاماً على صندوق النقد الدولي بل مطالبة محتملة ضد عملات الدول الأعضاء بالصندوق ، كانت قيمة حقوق السحب الخاصة تعادل واحد دولار امريكي أو 88,671 جرام ذهب ، ولكن اعتباراً من 1 أكتوبر 2016 أصبحت تتحدد قيمتها وفق سلة من خمس عملات رئيسية هي اليوان الصيني، والدولار الأمريكي، واليورو، والين الياباني، والجنيه الاسترليني ، ويقوم صندوق النقد الدولي بنشر اسعار صرفها بصورة يومية على موقعه على الانترنت .

الأخطاء والمحذوفات عبارة عن بند يوازن بين صافي الحساب الجاري والحساب الرأسمالي والمالي من جهة وصافي الميزان الكلي من الجهة الأخرى، وينتج هذا البند إما لقصور في مصادر البيانات أو لاختلاف طرق إعدادها، ويعبر وجود مبلغ في هذا البند وبإشارة موجبة عن صافي متحصلات غير مبوبة، فيما يعبر وجود مبلغ في هذا البند وبإشارة سالبة عن صافي مدفوعات غير مبوبة.

ثانياً:- اداء ميزان المدفوعات في كل من عامي 2017 و2018

يوضح الجدول (1-10) والشكل (1-10) ملخصاً لأداء ميزان المدفوعات، فيما يوضح الجدول (2-10) تفاصيل أداء ميزان المدفوعات في عامي 2017 و 2018. ارتفع العجز الكلي في ميزان المدفوعات من مبلغ 12.8 مليون دولار في عام 2017 إلى مبلغ 25.2 مليون دولار في عام 2018. فيما يلي أهم التطورات التي حدثت بين عامي 2017 وعام 2018:-

جدول (1- 10)

اداء ميزان المدفوعات في كل من عامي 2017 و 2018

(مليون دولار)		البند
2018*	2017**	
(4,928.1)	(4,851.1)	1- الحساب الجاري
(3,580.4)	(4,119.9)	الميزان التجاري
3,484.7	4,100.4	الصادرات (فوب)
(7,065.1)	(8,220.3)	الواردات (فوب)
(1,347.7)	(731.2)	حساب الخدمات والدخل والتحويلات الجارية
3,112.9	3,548.3	2- الحساب الرأسمالي والمالي
(1,815.2)	(1,302.8)	العجز أو الفائض في الحساب الجاري والحساب الرأسمالي والمالي (2+1)
25.2	12.8	3- الأصول الاحتياطية
1,790.0	1,290.0	4- الأخطاء والمحذوفات
(25.2)	(12.8)	5- الميزان الكلي

المصدر: بنك السودان المركزي

* بيانات أولية

**بيانات معدلة

شكل (10 - 1) ميزان المدفوعات في كل من عامي 2017 و 2018

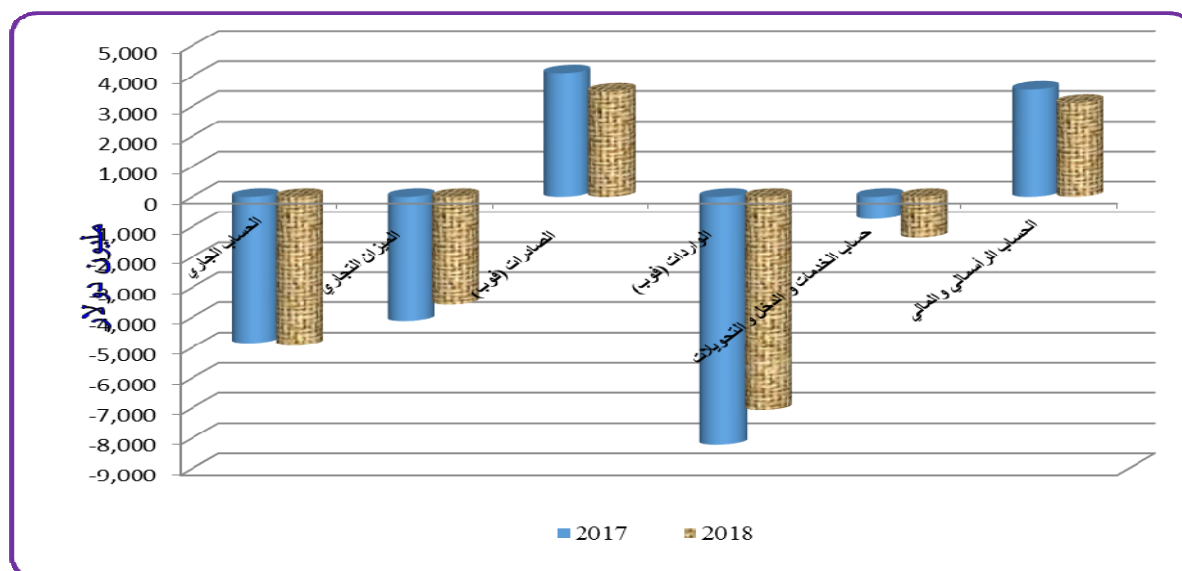

جدول (10 - 2)
ميزان المدفوعات في كل من عامي 2017 و2018

(مليون دولار)

البند	**2017	*2018	التغير	معدل التغير %
أ- الحساب الجاري (2+1)	(4,851.1)	(4,928.1)	(77.0)	1.6
(1) العمليات المنظورة				
. الصادرات (فوب)	4,100.4	3,484.7	(615.7)	(15.0)
بترول	417.2	519.6	102.4	24.5
بترول خام	321.5	440.4	118.8	37.0
مشتقات بترولية	95.7	79.2	(16.5)	(17.2)
الذهب	1,558.5	832.2	(726.3)	(46.6)
الثروة الحيوانية	837.0	773.4	(63.7)	(7.6)
السلع الزراعية	1,043.8	1,166.2	122.4	11.7
اخرى	243.8	193.2	(50.5)	(20.7)
. الواردات (فوب)	(8,220.3)	(7,065.1)	1,155.2	(14.1)
واردات الحكومة	(803.2)	(146.1)	657.0	(81.8)
واردات القطاع الخاص	(7,417.1)	(6,918.9)	498.2	(6.7)
الميزان التجاري (II+I)	(4,119.9)	(3,580.4)	539.5	(13.1)
(2) العمليات غير المنظورة				
حساب الخدمات والدخل والتحويلات الجارية	(731.2)	(1,347.7)	(616.5)	84.3
متحصلات مدفوعات	2,817.2	2,245.1	(572.1)	(20.3)
ب- الحساب الراسمالي والمالي	3,548.3	3,112.9	(435.4)	(12.3)
حساب راس المال	151.5	162.9	11.4	7.5
الحساب المالي	3,396.8	2,950.0	(446.8)	(13.2)
استثمار الاجنبي مباشر (صافي)	1,065.3	1,135.8	70.5	6.6
استثمار حافظة (صافي)	(21.8)	3.0	24.9	(113.8)
استثمارات اخرى (صافي)	2,353.4	1,811.2	(542.1)	(23.0)
1. القروض الرسمية	(162.7)	(377.4)	(214.6)	131.9
السحوبات	119.2	182.5	63.3	53.1
السدادات***	(282.0)	(559.9)	(277.9)	98.6
2. تسهيلات تجارية (صافي)	508.0	411.0	(97.0)	(19.1)
3. صافي الاصول الخارجية للحكومة المركزية	1,440.9	1,895.4	454.4	31.5
4. صافي الاصول الاجنبية للمصارف التجارية	(134.5)	38.0	172.6	(128.3)
5. صافي الاصول الاجنبية للسلطة النقدية	665.7	(191.9)	(857.5)	(128.8)
6. صافي الاصول الاجنبية الاخرى	36.0	36.0	0.0	0.0
العجز او الفائض في الحساب الجاري والحساب الراسمالي والمالي (ا+ب)	(1,302.8)	(1,815.2)	(512.4)	39.3
ج- الاخطاء والمحدوفات	1,290.0	1,790.0	500.0	38.8
د- التغير في الاصول الاحتياطية	12.8	25.2	12.4	96.8
الميزان الكلي (ا+ب+ج)	(12.8)	(25.2)	(12.4)	96.8

المصدر: بنك السودان المركزي

* بيانات أولية.

** بيانات معدلة

*** تتضمن متأخرات أصل القرض المستحقة والتي لم يتم سدادها خلال العام.

ملحوظة : صافي البنود يعني الأصول مطروحاً منها الخصوم.

(1) الحساب الجاري:

يتضح من الجدول (10-2) إرتفاع العجز في الحساب الجاري من 4,851.1 مليون دولار إلى 4,928.1 مليون دولار بمعدل 1.6%، ويعزى ذلك للعجز في حساب الخدمات والدخل والتحويلات الجارية بالرغم من تحسن عجز الميزان التجاري.

أ. العمليات المنظورة (الميزان التجاري)

إنخفضت قيمة الصادرات من 4,100.4 مليون دولار إلى 3,484.7 مليون دولار بمعدل 15.0%، نسبةً لإنخفاض قيمة صادرات الذهب من 1,558.5 مليون دولار إلى 832.2 مليون دولار بمعدل 46.6%، والكميات المصدرة من 37.5 طن إلى 20.2 طن، وصادرات الثروة الحيوانية من 837.0 مليون دولار إلى 773.3 مليون دولار بمعدل 7.6%، بينما ارتفعت قيمة صادرات البترول من 417.2 مليون دولار إلى 519.6 مليون دولار بمعدل 24.5%، وصادرات السلع الزراعية من 1,043.8 مليون دولار إلى 1,166.2 مليون دولار بمعدل 11.7%.

أما في جانب الواردات فقد إنخفضت من 8,220.3 مليون دولار إلى 7,065.1 مليون دولار بمعدل 14.1%، ونتج ذلك أساساً عن إنخفاض قيمة واردات الحكومة من 803.2 مليون دولار إلى 146.1 مليون دولار بمعدل 81.8%، وكذلك إنخفاض قيمة واردات القطاع الخاص من 7,417.1 مليون دولار إلى 6,918.9 مليون دولار بمعدل 6.7%.

ب. العمليات غير المنظورة

تشمل متحصلات ومدفوعات العمليات غير السلعية، والتي تتمثل في معاملات الخدمات والدخل والتحويلات الجارية، حيث إرتفع عجز صافي العمليات غير المنظورة من مبلغ 731.2 مليون دولار في عام 2017 إلى مبلغ 1,347.7 مليون دولار في عام 2018 بمعدل 84.3%، ويعزى ذلك لإنخفاض المتحصلات غير المنظورة في كلٍ من حساب التحويلات الجارية بمعدل 31.8% و حساب الخدمات بمعدل 18.6% وإرتفاع المدفوعات غير المنظورة في كلٍ من حساب التحويلات الجارية وحساب الدخل بمعدل 56.3% و 17.2% على التوالي.

جدول (10 - 3)
العمليات غير المنظورة في كل من عامي 2017 و 2018

(مليون دولار)

البند	**2017	*2018	التغير	معدل التغير %	البند	**2017	*2018	التغير	معدل التغير %
متحصلات غير منظورة (أ+ب+ج)	2,817.2	2,245.1	(572.1)	(20.3)	مدفوعات غير منظورة (أ+ب+ج)	3,548.4	3,592.9	44.5	1.3
الخدمات	1,509.4	1,228.8	(280.6)	(18.6)	الخدمات	1,568.3	1,145.0	(423.4)	(27.0)
السفر	1,029.1	1,043.5	14.4	1.4	السفر	28.7	13.2	(15.5)	(54.1)
النقل	130.7	127.5	(3.2)	(2.4)	النقل	913.4	785.3	(128.1)	(14.0)
خدمات الاتصال	0.7	0.1	(0.6)	(85.7)	خدمات الاتصال	16.2	6.5	(9.6)	(59.5)
خدمات التشييد	0.0	0.0	0.0	0.0	خدمات التشييد	1.8	0.0	(1.8)	(100.0)
التأمين	0.1	0.0	(0.1)	(100.0)	التأمين	0.0	0.0	(0.0)	(90.8)
خدمات مالية	7.7	2.7	(5.0)	(65.4)	خدمات مالية	54.2	43.5	(10.7)	(19.7)
خدمات الحاسب الآلي والمعلومات	0.0	0.0	0.0	0.0	خدمات الحاسب الآلي والمعلومات	8.4	1.6	(6.8)	(80.9)
رسوم التراخيص والامتياز	0.0	0.0	0.0	0.0	رسوم التراخيص والامتياز	0.0	0.0	0.0	0.0
خدمات أخرى	311.4	29.8	(281.5)	(90.4)	خدمات أخرى	276.0	185.0	(91.0)	(33.0)
خدمات شخصية، ثقافية وترفيهية	3.4	0.0	(3.4)	(100.0)	خدمات شخصية، ثقافية وترفيهية	0.6	0.6	(0.0)	(5.9)
خدمات حكومية لم تدرج في مكان آخر	26.4	25.2	(1.2)	(4.4)	خدمات حكومية لم تدرج في مكان آخر	269.0	109.3	(159.8)	(59.4)
(ب) الدخل	3.5	127.1	123.6	3,531.4	(ب) الدخل	1,654.9	1,939.5	284.6	17.2
تعويضات العاملين	0.0	125.0	125.0	0.0	تعويضات العاملين	103.1	74.5	(28.6)	(27.8)
عائدات استثمار	3.5	2.1	(1.4)	(40.2)	عائدات استثمار	1,551.8	1,865.0	313.2	20.2
الاستثمار الأجنبي المباشر	0.1	0.7	0.6	600.0	الاستثمار الأجنبي المباشر	196.1	265.9	69.8	35.6
استثمارات الحافظة	1.7	0.2	(1.4)	(82.4)	استثمارات الحافظة	2.0	1.9	(0.1)	(5.0)
استثمارات أخرى	1.7	1.2	(0.6)	(32.3)	استثمارات أخرى ***	1,353.7	1,597.2	243.5	18.0
(ج) التحويلات الجارية	1,304.2	889.2	(415.1)	(31.8)	(ج) التحويلات الجارية	325.2	508.5	183.2	56.3
الحكومية	452.1	378.2	(74.0)	(16.4)	الحكومية	10.9	26.9	16.0	146.8
القطاع الخاص	852.1	511.0	(341.1)	(40.0)	القطاع الخاص	314.3	481.5	167.2	53.2
تحويلات العاملين بالخارج	212.9	300.2	87.3	41.0	تحويلات العاملين بالخارج				
أخرى	639.2	210.8	(428.4)	(67.0)	أخرى				
الفائض أو (العجز) في حساب العمليات غير المنظورة									
						(731.2)	(1,347.7)	(616.5)	84.3

المصدر: بنك السودان المركزي

* بيانات أولية

** بيانات معدلة

*** تتضمن مدفوعات أصل الفوائد ومتأخرات الفوائد (التعاقبية والتأخيرية) التراكمية على القروض الأجنبية .

انخفضت قيمة المتحصلات غير المنظورة من 2,817.2 مليون دولار إلى 2,245.1 مليون دولار بمعدل 20.3%، ويعزى ذلك لإنخفاض متحصلات حساب التحويلات الجارية بمعدل 31.8%.

انخفضت متحصلات حساب التحويلات الجارية من 1,304.2 مليون دولار إلى 889.2 مليون دولار بمعدل 31.8%، ونتج ذلك عن إنخفاض تحويلات القطاع الخاص الناتجة عن إنخفاض التحويلات الأخرى بمعدل 67.0%، بالرغم من إرتفاع تحويلات العاملين بالخارج بمعدل 41.0%، وكذلك إنخفاض التحويلات الحكومية بمعدل 16.4%.

انخفضت متحصلات حساب الخدمات من 1,509.4 مليون دولار إلى 1,228.8 مليون دولار بمعدل 18.6%، ويعزى ذلك لإنخفاض متحصلات خدمات الأعمال الأخرى بمعدل 90.4%.

ارتفعت متحصلات حساب الدخل من 3.5 مليون دولار إلى 127.1 مليون دولار بمعدل 3,531.4%، وذلك نتيجة لإرتفاع متحصلات تعويضات العاملين بـ 125 مليون دولار وهي عبارة عن تعويضات العاملين بشركات البترول الذين انتهت خدمتهم.

ارتفعت قيمة المدفوعات غير المنظورة من 3,548.4 مليون دولار إلى 3,592.9 مليون دولار بمعدل 1.3%، ويعزى ذلك لإرتفاع مدفوعات حساب التحويلات الجارية بمعدل 56.3% وإرتفاع مدفوعات الدخل بمعدل 17.2%.

ارتفعت مدفوعات التحويلات الجارية من 325.2 مليون دولار إلى 508.5 مليون دولار بمعدل 56.3% ويعزى ذلك لإرتفاع مدفوعات التحويلات الحكومية بمعدل 146.8% ومدفوعات تحويلات القطاع الخاص بمعدل 53.2%.

ارتفعت مدفوعات حساب الدخل من 1,654.9 مليون دولار إلى 1,939.5 مليون دولار بمعدل 17.2% نتيجةً لإرتفاع مدفوعات عائدات الإستثمار الأجنبي المباشر بمعدل 35.6%.

(2) الحساب الرأسمالي والمالي:

يوضح الجدول (10-4) تفاصيل الحساب الرأسمالي والمالي في كل من عامي 2017 و 2018، حيث إنخفض صافي الحساب الرأسمالي والمالي من 3,548.3 مليون دولار إلى

3,112.9 مليون دولار بمعدل 12.3%، ويعزى ذلك إلى انخفاض الحساب المالي بمعدل 13.2%.

جدول (10 - 4)

الحساب الرأسمالي والمالي في كل من عامي 2017 و 2018

(مليون دولار)

البند	**2017	* 2018	التغير	معدل التغير %
الحساب الرأسمالي والمالي :	3,548.3	3,112.9	(435.4)	(12.3)
1/ حساب رأس المال	151.5	162.9	11.4	7.5
2 / الحساب المالي	3,396.8	2,950.0	(446.8)	(13.2)
الاستثمار الاجنبي المباشر (صافي)	1,065.3	1,135.8	70.5	6.6
داخل السودان	1,146.3	1,246.8	100.4	8.8
راسمال حقوق الملكية (استثمار مباشر)	(81.0)	(111.0)	(29.9)	37.0
استثمارات الحافطة (صافي)	(21.8)	3.0	24.9	(113.8)
اصول	(21.8)	3.0	24.9	(113.8)
خصوم	0.0	0.0	0.0	0.0
استثمارات اخرى (صافي)	2,353.4	1,811.2	(542.1)	(23.0)
ا/ خصوم القروض الرسمية	(162.7)	(377.4)	(214.6)	131.9
السحوبات	119.2	182.5	63.3	53.1
السداد ***	(282.0)	(559.9)	(277.9)	98.6
ب/ صافي التسهيلات التجارية (تحركات قصيرة الأجل)	508.0	411.0	(97.0)	(19.1)
اصول	(177.1)	(177.7)	(0.7)	0.4
خصوم	685.0	588.8	(96.3)	(14.1)
ج/ صافي الاصول الخارجية للحكومة العامة	1,440.9	1,895.4	454.4	31.5
اصول	0.0	0.0	0.0	0.0
خصوم	1,440.9	1,895.4	454.4	31.5
د/ صافي الاصول الاجنبية للسلطة النقدية	665.7	(191.9)	(857.5)	(128.8)
هـ/ صافي الاصول الاجنبية للمصارف	(134.5)	38.0	172.6	(128.3)
اصول	(201.0)	(132.7)	68.3	(34.0)
خصوم	66.4	170.7	104.3	157.0
و/ صافي الاصول الاجنبية الاخرى	36.0	36.0	0.0	0.0
اصول	36.0	36.0	0.0	0.0
خصوم	0.0	0.0	0.0	0.0

المصدر : بنك السودان المركزي

* بيانات أولية

** بيانات معدلة

*** تتضمن متأخرات أصل القرض المستحقة والتي لم يتم سدادها خلال العام .

يتضح من الجدول (10-4) انخفاض صافي تدفقات الاستثمارات الأخرى من 2,353.4 مليون دولار إلى 1,811.2 مليون دولار بمعدل 23.0%، يعزى ذلك لانخفاض بند القروض الرسمية بمعدل 131.9% والذي نتج عن ارتفاع سداد القروض بمعدل 98.6%، ذلك إضافة إلى صافي الأصول الأجنبية للسلطة النقدية من 665.7 مليون دولار إلى سالب 191.9 مليون دولار بمعدل 128.8%؛ بسبب انخفاض الودائع والعملة من 683.1 مليون

دولار إلى سالب 140.3 مليون دولار بمعدل 120.5%، و صافي التسهيلات التجارية (تحركات قصيرة الأجل) بمعدل 19.0% ، بينما إرتفع بند صافي الأصول الأجنبية للمصارف من سالب 134.5 مليون دولار إلى 38 مليون دولار بمعدل 128.3% و إرتفع بند صافي الأصول الخارجية للحكومة العامة بمعدل 31.5%.

ارتفع صافي تدفقات الاستثمار الأجنبي المباشر من 1,065.3 مليون دولار إلى 1,135.8 مليون دولار بمعدل 6.6% وصافي استثمارات الحافظة من سالب 21.8 مليون دولار إلى 3.0 مليون دولار بمعدل 113.8%.

يوضح الجدول (10- 5) والجدول (10- 6) تفاصيل موقف القروض الخارجية في كل من عامي 2017 و 2018 .

جدول (10- 5)
سحوبات القروض الخارجية في كل من عامي 2017 و 2018

نسبة المساهمة %	2018*	2017	جهة التمويل
17.3	31.5	41.6	الصندوق العربي للإنماء الاقتصادي والإجتماعي
4.7	8.6	21.8	البنك الإسلامي للتنمية
8.0	14.6	8.5	الصندوق السعودي للتنمية
39.7	72.5	35.0	الصندوق الكويتي للتنمية الاقتصادية
0.2	0.4	2.6	صندوق الأوبك للتنمية العالمية
1.1	2.1	4.7	الصندوق الدولي للإنماء الزراعي
24	43.6	3.1	صندوق النقد العربي
0.0	0.0	1.9	صندوق ابو ظبي للتنمية الاقتصادية
5.0	9.2	0.0	دول أخرى
100.0	182.5	119.2	الإجمالي

المصدر بنك السودان المركزي - وحدة الدين الخارجي .
* بيانات أولية

يتضح من الجدول (10- 5) إرتفاع سحوبات القروض الخارجية من 119.2 مليون دولار في عام 2017 إلى 182.5 مليون دولار في عام 2018 بمعدل 53.1%، وقد بلغت نسبة مساهمة الصندوق الكويتي للتنمية الاقتصادية 39.7%، صندوق النقد العربي 24% و

الصندوق العربي للإنماء الإقتصادي والإجتماعي 17.3% من إجمالي سحبيات عام 2018.

جدول (10- 6)
سداد أصل القروض الخارجية في كل من عامي 2017 و 2018
(مليون دولار)

جهة التمويل	**2017	*2018	نسبة المساهمة %
الصندوق العربي للإنماء الإقتصادي والإجتماعي	39.6	0.0	0.0
صندوق النقد الدولي	7.5	0.0	0.0
البنك الإسلامي للتنمية جدة	34.1	0.0	0.0
الصندوق السعودي للتنمية	0.0	1.3	5.4
صندوق النقد العربي	36.5	22.1	90.5
الصندوق الكويتي للتنمية الإقتصادية	4.0	1.0	4.1
الصين	0.0	0.0	0.0
صندوق الدولي للإنماء الزراعي إيفاد	7.2	0.0	0.0
الإجمالي	128.9	24.4	100.0

المصدر بنك السودان المركزي - وحدة الدين الخارجي.
* بيانات أولية.
** بيانات معدلة
ملحوظة : لا تتضمن متأخرات أصل القروض المستحقة.

يتضح من الجدول (10- 6) إنخفاض حجم سداد أصل القروض الخارجية من 128.9 مليون دولار خلال عام 2017 إلى 24.4 مليون دولار خلال عام 2018 بمعدل 81.0%، وقد بلغت نسبة مساهمة صندوق النقد العربي 90.5%، الصندوق السعودي للتنمية 5.4% والصندوق الكويتي للتنمية الإقتصادية 4.1% من إجمالي سداد أصل القروض الخارجية عام 2018.

ثالثاً: التزامات السودان الخارجية:

ارتفعت جملة التزامات السودان الخارجية من 48.2 مليار دولار بنهاية عام 2017م إلى 49.9 مليار دولار بنهاية عام 2018 بمعدل 3.5 % شملت كل مصادر التمويل كما يبينها الجدول (10-7)؛ وترجع الزيادة في المديونية بشكل أساسي إلى الزيادة في الفوائد التأخيرية وتغيرات سعر الصرف¹ خلال عام 2018.

¹ تقلبات أسعار الدولار مقابل العملات الأخرى

وبالنظر إلى نسبة مساهمة مصادر التمويل في حجم المديونية، تحتل مديونية الدول غير الأعضاء في نادي باريس المرتبة الأولى بنسبة 39.7%، تليها الدول الأعضاء في نادي باريس بنسبة 31.5%، ثم البنوك التجارية العالمية بنسبة 12.2% والمؤسسات الإقليمية والدولية بنسبة 11.4%.

جدول (10 - 7)
التزامات السودان الخارجية في عامي 2017 و 2018

(مليار دولار)

العام مصادر التمويل	* 2018					**2017
	النسبة من إجمالي الدين %	إجمالي الدين	الفوائد التأخيرية	الفوائد التعاقدية	أصل الدين القائم	إجمالي الدين
الدول غير الأعضاء في نادي باريس	39.7	19.8	10.4	2.5	6.9	18.6
الدول الأعضاء في نادي باريس	31.5	15.7	10.9	1.6	3.2	15.3
المؤسسات الإقليمية والدولية	11.4	5.7	1.2	0.5	4.0	5.7
البنوك التجارية العالمية	12.2	6.1	2.9	0.2	3.0	6.0
تسهيلات الموردين الأجانب	5.2	2.6			2.6	2.6
الجملة	100.0	49.9	25.4	4.8	19.7	48.2

المصدر : وحدة الدين الخارجي- بنك السودان المركزي
* بيانات أولية
** بيانات معدلة

رابعاً: مؤشرات استدامة الدين الخارجي للسودان لعام 2018 :

يوضح الجدول (10 - 8) أهم مؤشرات استدامة الدين الخارجي للسودان عام 2018، ومن المتعارف عليه أن هذه المؤشرات تستخدم لقياس مدى قدرة الدولة على خدمة دينها، ومواجهة التزاماتها الخارجية في ظل الموارد المالية المتاحة مثل الصادرات والإيرادات الحكومية للدولة ، بالإضافة إلى حجم الناتج المحلي الإجمالي، تجدر الإشارة إلى أن المقياس المعياري المتعارف عليه دولياً لقياس مدى استدامة الدين الخارجي يتمثل في 30% و 100% و 200% لكل من مؤشر الناتج المحلي الإجمالي ومؤشر الصادرات ومؤشر الإيرادات الحكومية على التوالي.

جدول (10- 8)
مؤشرات إستدامة الدين الخارجي للسودان في كل من عامي 2017 و 2018

مؤشرات السودان %		المؤشر المعياري %	مؤشرات إستدامة الدين الخارجي
*2018	** 2017		
98.9	45	30	نسبة إجمالي الدين إلى الناتج المحلي الإجمالي
1,432.0	1,175.5	100	نسبة إجمالي الدين إلى إجمالي الصادرات
972.6	417.5	200	نسبة إجمالي الدين إلى إجمالي الإيرادات الحكومية

المصدر : وحدة الدين الخارجي – بنك السودان المركزي
 * بيانات أولية
 ** بيانات معدلة

الملاحق

الملحق رقم (1)
العملة المتداولة خلال الفترة 2009 – 2018

(بآلاف الجنيهات)

نهاية الفترة	لدى البنوك التجارية	لدى الجمهور	مجموع العملة المتداولة
ديسمبر 2009	766,179	8,066,174	8,832,353
ديسمبر 2010	829,278	10,067,961	10,897,239
ديسمبر 2011	810,092	12,850,083	13,660,175
ديسمبر 2012	1,118,420	16,751,485	17,869,905
ديسمبر 2013	1,234,486	19,178,412	20,412,898
ديسمبر 2014	1,716,978	23,343,097	25,060,075
ديسمبر 2015	1,845,066	127,495,37	29,340,437
2016			
مارس	1,942,762	28,259,443	30,202,205
يونيو	2,242,593	31,699,131	33,941,724
سبتمبر	2,787,074	32,486,838	35,273,912
ديسمبر	2,192,278	38,712,019	40,904,297
2017			
مارس	2,821,951	41,380,028	44,201,979
يونيو	3,459,935	2946,814,5	50,274,464
سبتمبر	3,860,279	47,342,627	51,202,906
ديسمبر	3,785,843	61,455,040	65,240,883
2018			
مارس	2,600,531	74,925,546	77,526,077
يونيو	3,929,252	82,280,772	86,210,024
سبتمبر	1,339,113	92,170,669	93,509,782
ديسمبر	1,089,399	112,832,214	113,921,613

المصدر: بنك السودان المركزي

الملحق رقم (2)
العملة المعدنية المتداولة خلال الفترة 2009 – 2018

(بآلاف الجنيهات)

نهاية الفترة	لدى البنوك التجارية	لدى الجمهور	مجموع العملة المتداولة
ديسمبر 2009	-	60,663	60,663
ديسمبر 2010	-	66,918	66,918
ديسمبر 2011	-	75,541	75,541
ديسمبر 2012	-	88,679	88,679
ديسمبر 2013	-	94,168	94,168
ديسمبر 2014	-	153,096	153,096
ديسمبر 2015	-	193,508	193,508
2016			
مارس	-	195,191	195,191
يونيو	-	196,018	196,018
سبتمبر	-	195,961	195,961
ديسمبر	-	200,100	200,100
2017			
مارس	-	205,452	205,452
يونيو	-	208,476	208,476
سبتمبر	-	208,673	208,673
ديسمبر	-	208,785	208,785
2018			
مارس		208,887	208,887
يونيو		208,938	208,938
سبتمبر		208,959	208,959
ديسمبر		208,965	208,965

المصدر: بنك السودان المركزي

الملحق رقم (3)
تحليل العملة المتداولة بالفئات بنهاية عامي 2017 - 2018
 (بآلاف الجنيهات)

2018	* 2017	
فئات العملة الورقية		
83,600,902.5	45,157,320.0	فئة 50 جنيه
22,715,624.1	15,382,660.0	فئة 20 جنيه
6,156,798.7	3,719,970.0	فئة 10 جنيه
830,790.2	435,530.0	فئة 5 جنيه
325,051.3	253,120.0	فئة 2 جنيه
83,481.1	83,500.0	فئة 1 جنيه
113,712,647.9	65,032,100.0	المجموع
فئات العملة المعدنية		
132,105.4	131,921.5	فئة 1 جنيه
48,327.8	48,327.6	فئة 50 قرش
18,090.1	18,090.5	فئة 20 قرش
8,992.8	8,995.6	فئة 10 قروش
1,447.1	1,446.0	فئة 5 قروش
1.9	1.8	فئة 1 قرش
208,965.1	208,783.0	المجموع
113,921,613.0	65,240,883.0	المجموع الكلى

*بيانات معدلة
 المصدر: بنك السودان المركزي

الملحق رقم (4)
عرض النقود خلال الفترة 2009-2018

مليون جنيه

ديسمبر 2018	ديسمبر 2017	ديسمبر 2016	ديسمبر 2015	ديسمبر 2014	ديسمبر 2013	ديسمبر 2012	ديسمبر 2011	ديسمبر 2010	ديسمبر 2009	بيان
430,786.0	203,367.5	120,800.1	93,642.6	77,739.0	66,445.7	58,663.0	41,853.1	35,497.9	28,314.5	عرض النقود
112,832.2	61,455.0	38,712.0	27,495.4	23,343.1	19,178.4	16,751.0	12,850.1	10,068.0	8,066.2	العملة لدى الجمهور
119,611.6	59,545.5	33,460.8	25,376.3	19,743.0	16,486.9	14,242.0	12,000.0	9,840.3	8,040.2	ودائع الجمهور تحت الطلب
198,342.2	82,367.0	48,627.2	40,770.9	34,652.9	30,780.4	27,670.0	17,003.0	15,589.6	12,208.1	شبه النقود
(287,166.0)	(40,242.4)	(36,320.9)	(26,153.5)	(12,094.0)	(12,266.2)	(6,879.7)	(5,659.1)	(4,020.3)	(4,589.7)	الأصول الخارجية (صافي)
52,144.4	6,812.5	6,109.8	6,401.0	9,029.9	9,496.2	7,717.3	3,671.7	4,044.6	3,180.7	الاحتياطي الخارجي لبنك السودان
(64,136.0)	(9,186.0)	(8,580.8)	(8,215.0)	(8,448.3)	(8,606.8)	(6,665.9)	(4,052.2)	(3,816.8)	(3,480.7)	حسابات الصندوق
(3,735.9)	(181.8)	(221.3)	(13.5)	(75.2)	(33.0)	(33.4)	(77.4)	(40.3)	(251.2)	التزامات خارجية قصيرة الأجل
(1,158.3)	(173.1)	(159.4)	(143.2)	(140.9)	(135.7)	(102.4)	(61.5)	(57.3)	(62.3)	اتفاقيات الدفع
(23,012.0)	(3,390.2)	(3,186.7)	(2,944.1)	(2,886.1)	(2,753.0)	(2,130.7)	(1,293.6)	(1,210.2)	(1,082.4)	حسابات إعادة الجدولة
(201,253.3)	(29,091.2)	(24,299.2)	(17,643.8)	(7,999.8)	(7,465.5)	(5,525.0)	(3,215.9)	(2,854.5)	(2,418.7)	التزامات خارجية طويلة الأجل
(55,882.0)	(8,656.5)	(7,539.6)	(5,516.2)	(4,725.7)	(5,468.4)	(3,239.6)	(2,343.5)	(2,328.0)	(1,643.7)	التزامات خارجية أخرى
9,867.2	3,623.9	1,556.4	1,921.3	3,152.0	2,700.0	3,100.0	1,713.3	2,242.3	1,168.6	الأصول الخارجية للبنوك التجارية (صافي)
532,458.8	35,354.4	26,627.9	22,769.1	23,790.5	24,740.7	15,986.2	8,224.7	9,433.6	8,566.5	إعادة التقييم
162,023.6	105,786.7	69,294.9	53,242.3	42,842.2	33,900.7	22,282.8	17,652.4	13,122.2	8,988.5	استحقاقات على القطاع العام
116,993.3	76,439.1	54,216.7	42,124.5	34,911.0	28,929.9	18,354.0	14,218.2	10,167.1	6,631.6	استحقاقات على الحكومة (صافي)
11,700.8	4,794.1	3,342.0	2,046.5	1,922.8	966.5	758.4	612.8	145.3	76.5	استحقاقات على حكومات الولايات
33,329.5	24,553.6	11,736.2	9,071.4	6,008.3	4,004.3	3,170.4	2,821.4	2,809.7	2,280.5	استحقاقات على المؤسسات العامة
127,415.6	75,060.0	54,010.2	43,509.2	37,283.5	33,478.1	27,278.0	19,830.1	17,990.7	16,139.8	استحقاقات على القطاع الخاص
123,107.2	72,735.5	52,561.4	41,606.3	35,919.8	33,033.8	26,965.6	19,426.7	17,372.5	15,513.2	مؤسسات غير مالية
4,308.4	2,324.5	1,448.7	1,902.8	1,363.7	444.3	312.4	403.4	618.2	626.6	المؤسسات المالية غير المصرفية
(103,946.1)	27,408.8	7,188.1	275.6	(14,083.2)	(13,407.6)	(4.2)	1,805.0	(1,028.3)	(790.7)	صافي بنود أخرى

المصدر: بنك السودان المركزي

الملحق رقم (5-أ)
أصول وخصوم بنك السودان المركزي خلال الفترة (2009 – 2018)

الأصول

(بآلاف الجنيهات)

نهاية الفترة	اوراق نقدية	سندات	أصول خارجية	الشهادات الحكومية	سلفيات للبنوك التجارية	سلفيات مؤقتة للحكومة**	سلفيات طويلة للحكومة**	شهادات البنك المركزي*	سلفيات للمؤسسات العامة	المساهمة في رأس مال البنوك	مساهمات أخرى	حسابات أخرى	المجموع
ديسمبر 2009	3,069,267	105,897	3,533	577,052	737,065	2,876,883	1,325,967	18,985	96,487	1,042,043	236,828	13,182,639	23,272,646
ديسمبر 2010	3,890,712	147,965	3,950	1,565,310	612,725	3,886,263	1,325,967	63,490	69,329	1,384,264	276,895	12,864,443	26,091,313
ديسمبر 2011	3,525,584	139,914	4,222	2,217,090	657,665	1,499,331	5,212,230	58,490	76,579	1,714,770	320,596	15,692,974	31,119,445
ديسمبر 2012	7,480,674	234,602	-	3,375,065	632,273	3,499,329	5,212,230	62,485	286,539	2,030,432	437,447	29,412,033	52,663,109
ديسمبر 2013	9,179,951	314,250	-	4,797,509	3,003,065	4,500,000	5,212,230	185,830	232,451	2,152,552	559,327	41,048,011	71,185,176
ديسمبر 2014	8,725,566	302,393	-	4,897,364	4,791,882	2,240,000	9,712,228	-	290,184	2,249,035	603,741	44,092,648	77,905,041
ديسمبر 2015	6,110,229	288,790	-	3,725,862	8,317,835	3,500,000	11,938,968	-	196,480	2,647,399	647,882	61,457,340	98,830,785
ديسمبر 2016	5,692,671	415,094	-	4,397,125	7,911,429	8,900,000	11,938,968	-	280,073	2,713,434	729,855	84,826,961	127,805,610
ديسمبر 2017	6,259,696	547,989	-	1,953,889	13,945,532	14,753,333	15,356,568	-	252,023	2,705,434	852,563	131,421,564	188,045,727
2018													
يناير	17,356,037	1,350,994	-	1,953,889	13,998,211	14,663,286	15,356,568	-	453,032	2,805,434	1,520,912	257,202,231	326,660,594
فبراير	17,453,930	1,337,423	-	1,934,094	15,567,004	15,073,681	15,356,568	250,000	451,214	2,871,434	1,520,912	260,688,901	332,505,161
مارس	20,550,957	1,344,830	-	1,931,966	14,589,798	17,286,331	15,356,568	250,000	451,616	2,871,434	1,520,912	264,192,155	340,346,567
أبريل	21,326,329	1,331,112	-	1,931,966	15,194,177	21,146,314	15,356,568	750,000	451,776	2,946,434	1,520,912	261,778,817	343,734,405
مايو	21,549,371	1,300,529	-	1,931,689	14,968,309	23,482,044	15,356,568	450,000	447,666	2,946,434	1,520,912	262,405,089	346,358,611
يونيو	21,744,487	1,293,889	-	1,931,689	14,860,809	25,148,650	15,356,568	450,000	446,773	2,946,434	1,520,912	262,088,132	347,788,343
يوليو	19,773,951	1,303,793	-	1,931,689	16,299,173	26,935,689	15,356,568	400,000	448,704	3,032,797	1,536,720	266,679,030	353,698,114
أغسطس	19,064,787	1,302,792	-	1,920,100	16,238,557	36,283,167	15,355,395	800,000	448,348	3,107,797	1,557,525	269,131,589	365,210,057
سبتمبر	21,033,779	1,296,240	-	1,918,293	16,063,386	39,596,463	15,355,395	1,650,000	447,464	2,727,164	1,557,525	272,374,365	374,020,074
أكتوبر	56,168,833	3,284,619	-	1,918,293	15,668,026	43,398,084	15,355,395	1,750,000	968,785	2,802,164	3,354,533	588,056,662	732,725,394
نوفمبر	47,522,562	3,373,282	-	1,917,831	17,270,020	48,330,724	15,355,395	1,650,000	969,895	2,802,164	3,383,419	592,273,147	734,848,439
ديسمبر	48,762,392	3,380,065	-	1,917,831	17,018,885	56,137,980	14,915,062	1,650,000	971,242	2,873,179	3,441,189	606,232,859	757,300,684

المصدر : بنك السودان المركزي
* إعتباراً من أكتوبر 2005 تم إدخال شهادات إجارة البنك المركزي
**بيانات معدلة

**الملحق رقم (5- ب)
أصول وخصوم بنك السودان المركزي خلال الفترة (2009 - 2018)**

الخصوم

(بآلاف الجنيهات)

نهاية الفترة	العملة المتداولة	حسابات الحكومة	شهادات مشاركة المركزي	حسابات البنوك	اتفاقيات الدفع	خصوم اطلاق اخرى	التزامات لاجل	حسابات اجنبية اخرى	راس المال	أخرى	المجموع
ديسمبر 2009	8,832,353	1,072,488	0	5,878,616	62,321	251,528	2,418,711	2,729,044	253,341	1,774,244	23,272,646
ديسمبر 2010	10,897,239	591,304	0	5,594,931	57,299	525,102	2,854,524	3,057,132	291,328	2,222,454	26,091,313
ديسمبر 2011	13,660,175	755,331	0	6,250,950	61,541	593,108	3,215,901	3,125,554	283,265	3,173,620	31,119,445
ديسمبر 2012	17,869,905	853,826	0	10,183,003	102,434	883,017	5,524,968	4,528,245	314,766	12,402,945	52,663,109
ديسمبر 2013	20,412,898	1,006,327	0	13,255,191	135,748	1,132,027	7,465,488	7,132,437	526,589	20,118,471	71,185,176
ديسمبر 2014	25,060,075	1,426,284	0	16,864,056	140,897	1,159,132	7,999,773	6,538,829	540,316	18,175,679	77,905,041
ديسمبر 2015	29,340,437	973,837	0	20,092,217	143,226	1,070,900	17,643,810	7,414,103	732,316	21,419,939	98,830,785
ديسمبر 2016	40,904,297	2,903,373	0	23,308,352	159,419	1,331,252	24,299,242	9,628,745	773,589	24,497,341	127,805,610
ديسمبر 2017	65,240,883	4,801,265	0	42,799,526	173,090	1,371,241	29,091,241	10,870,443	2,562,557	31,138,345	188,048,591
2018											
يناير	69,590,405	9,806,797	0	66,256,138	461,726	3,724,322	74,777,943	27,716,283	2,562,557	71,764,423	326,660,594
فبراير	74,492,409	9,265,554	0	66,090,700	457,652	3,707,254	74,738,348	28,016,166	2,562,557	73,174,521	332,505,161
مارس	77,526,077	9,868,686	0	69,103,570	458,826	3,724,737	74,760,316	28,266,003	2,562,557	74,075,795	340,346,567
ابريل	81,596,239	8,507,055	0	70,953,037	78,777	3,689,156	74,683,342	27,803,336	2,562,557	73,860,906	343,734,405
مايو	84,408,861	8,987,463	0	72,833,458	75,837	3,488,547	74,592,384	27,732,371	2,562,557	71,677,133	346,358,611
يونيو	86,210,024	8,465,475	0	73,299,889	74,652	3,466,017	74,552,975	28,317,311	2,603,011	70,798,989	347,788,343
يوليو	87,161,574	8,231,262	0	77,706,026	440,554	3,461,864	74,574,065	28,428,589	2,603,011	71,091,169	353,698,114
اغسطس	91,585,940	9,614,930	0	83,680,718	439,937	3,453,194	74,573,514	29,513,451	2,603,011	69,745,362	365,210,057
سبتمبر	93,509,783	10,031,566	0	89,213,101	439,957	3,439,197	74,542,542	29,127,852	2,603,011	71,113,065	374,020,074
اكتوبر	100,094,778	20,851,706	0	148,964,719	1,158,649	9,031,021	197,033,263	74,760,004	2,603,011	178,228,243	732,725,394
نوفمبر	107,429,280	21,038,401	0	152,373,587	1,160,868	8,453,729	197,049,754	73,187,576	2,603,011	171,552,233	734,848,439
ديسمبر	113,921,614	17,872,452	0	168,809,531	1,158,309	11,987,880	201,253,343	70,738,728	2,603,011	168,955,817	757,300,684

المصدر : بنك السودان المركزي

الملحق رقم (6 - أ)
الميزانية الموحدة للبنوك التجارية خلال الفترة (2009 - 2018)

الأصول

(بـآلاف الجنيهات)

نهاية الفترة	نقد محلى	التزامات على بنك السودان المركزي	بنوك تجارية محلية	المراسلون الأجانب	سندات حكومية أذونات خزينة أخرى	التمويل*	حسابات أخرى	المجموع
ديسمبر 2009	766,179	4,983,554	1,120,122	2,221,219	3,594,167	18,163,469	5,818,178	36,666,888
ديسمبر 2010	829,278	5,001,407	1,446,020	3,494,093	4,906,753	20,599,396	6,830,789	43,107,736
ديسمبر 2011	810,092	6,027,415	1,510,667	2,489,283	6,131,694	22,867,050	6,667,883	46,504,084
ديسمبر 2012	1,118,420	12,015,294	1,470,676	4,893,611	7,277,005	30,482,751	9,791,805	67,049,562
ديسمبر 2013	1,234,486	13,205,260	2,165,731	4,696,049	7,589,658	37,657,122	10,931,453	77,479,759
ديسمبر 2014	1,716,978	17,174,095	2,719,939	5,148,873	8,773,292	44,320,716	12,463,156	92,317,049
ديسمبر 2015	1,845,066	19,973,900	3,175,897	3,858,707	11,191,416	53,456,764	15,435,820	108,937,570
ديسمبر 2016	2,192,278	24,127,809	3,702,574	3,724,012	12,469,181	67,688,597	18,809,093	132,713,544
ديسمبر 2017	3,785,843	47,688,281	2,372,570	6,746,856	17,654,465	102,927,668	30,070,124	211,245,807
2018								
يناير	3,744,024	68,860,347	2,790,787	12,857,956	18,093,836	108,858,843	32,837,724	248,043,517
فبراير	2,920,131	86,549,938	3,365,066	18,150,155	18,067,177	112,496,500	35,442,614	276,991,581
مارس	2,600,531	88,953,856	4,004,485	22,422,199	18,363,672	113,159,087	34,663,361	284,167,191
أبريل	3,384,208	90,795,497	3,936,420	22,582,102	18,252,258	117,094,093	33,342,743	289,387,321
مايو	2,836,042	94,264,240	4,006,508	22,547,173	18,698,164	118,448,924	33,450,724	294,251,775
يونيو	3,929,252	93,698,487	3,759,338	20,202,782	18,943,292	121,773,682	33,642,309	295,949,142
يوليو	3,441,156	100,532,264	3,846,965	19,945,260	20,896,568	123,282,275	33,900,896	305,845,384
أغسطس	2,330,815	108,569,404	4,109,658	21,013,124	21,660,515	126,937,734	37,341,827	321,963,077
سبتمبر	1,339,113	111,711,257	4,139,609	19,478,990	21,364,733	131,335,489	39,574,000	328,943,191
أكتوبر	1,550,627	148,419,451	4,853,831	31,138,072	21,371,304	139,348,237	40,144,917	386,826,439
نوفمبر	1,550,160	152,776,992	5,137,985	28,803,777	21,587,693	147,418,387	43,412,515	400,687,509
ديسمبر	1,089,399	181,418,129	5,547,441	27,639,166	22,669,571	167,703,204	41,783,637	447,850,547

المصدر : بنك السودان المركزي
* إجمالي التمويل محلي وأجنبي

الملحق رقم (6 - ب)
الميزانية الموحدة للبنوك التجارية خلال الفترة (2009 – 2018)

الخصوم

(بآلاف الجنيهات)

نهاية الفترة	ودائع الحكومة الاتحادية	ودائع الحكومات الولائية ، المحلية، المؤسسات والجمهور	بنك السودان	البنوك التجارية الأخرى	المراسلون فى الخارج	رأس المال والإحتياطيات	حسابات أخرى	المجموع
ديسمبر 2009	671,314	20,176,725	1,657,314	824,284	1,052,575	6,677,989	5,606,687	36,666,888
ديسمبر 2010	927,143	24,947,222	891,001	895,382	1,251,813	7,477,913	6,717,262	43,107,736
ديسمبر 2011	88,109	27,687,507	721,016	1,059,401	776,031	9,035,971	7,136,048	46,504,084
ديسمبر 2012	157,055	39,387,283	1,213,069	802,931	1,793,468	10,830,670	12,865,086	67,049,562
ديسمبر 2013	126,031	44,007,037	1,544,495	1,639,272	1,996,426	13,149,116	15,017,382	77,479,759
ديسمبر 2014	66,711	53,402,658	2,850,807	1,818,365	1,996,986	14,739,386	17,442,136	92,317,049
ديسمبر 2015	78,852	63,340,701	4,325,786	1,692,013	1,937,450	16,254,425	21,308,343	108,937,570
ديسمبر 2016	104,598	79,354,931	2,711,910	1,909,420	2,167,616	18,423,745	28,041,325	132,713,544
ديسمبر 2017	191,197	138,914,816	7,936,719	3,453,713	3,122,993	22,847,199	34,779,170	211,245,807
2018								
يناير	305,281	170,725,202	7,359,869	3,415,161	6,375,370	30,332,193	29,530,441	248,043,517
فبراير	259,991	190,998,873	8,372,369	3,806,540	8,414,661	31,669,944	33,469,204	276,991,581
مارس	392,762	194,200,700	7,457,373	4,257,001	12,755,324	29,878,914	35,225,116	284,167,191
ابريل	427,733	199,532,656	7,232,337	4,229,222	12,023,614	29,428,947	36,512,812	289,387,321
مايو	414,886	203,666,564	8,211,107	4,620,377	11,813,963	29,447,766	36,077,113	294,251,775
يونيو	338,039	204,859,982	8,279,291	4,423,801	10,773,338	29,549,249	37,725,441	295,949,142
يوليو	333,720	211,555,996	9,812,014	4,446,643	10,820,876	29,434,875	39,441,261	305,845,384
اغسطس	228,735	221,118,876	10,186,364	5,914,678	10,660,346	29,553,048	44,301,031	321,963,077
سبتمبر	287,510	224,788,995	10,243,001	5,883,827	10,435,899	29,579,358	47,724,601	328,943,191
اكتوبر	328,195	264,403,281	9,997,094	8,511,237	14,116,696	31,427,977	58,041,959	386,826,439
نوفمبر	369,058	269,662,053	10,505,763	9,001,451	14,456,848	31,420,190	65,272,145	400,687,509
ديسمبر	541,454	302,437,775	10,464,716	6,023,622	17,771,952	31,058,511	79,552,517	447,850,547

المصدر : بنك السودان المركزي

الملحق رقم (7 - أ)
رصيد التمويل المصرفي بالعملة المحلية خلال الفترة (2009 – 2018)

(بآلاف الجنيهات)

نهاية الفترة	الزراعة	الصناعة	الصادرات	الواردات	التجارة المحلية	النقل والتخزين	الانشاءات	الطاقة والتعدين	أخرى	المجموع
ديسمبر 2009	1,941,564	1,207,210	365,860	1,649,226	2,672,242	1,070,821	1,235,584	51,447	4,790,723	14,984,677
ديسمبر 2010	2,614,947	1,583,100	464,254	1,100,047	2,820,078	930,223	1,588,123	40,347	6,064,010	17,205,129
ديسمبر 2011	2,663,902	2,066,471	666,217	1,346,902	3,128,664	1,196,323	2,000,477	31,125	7,101,964	20,202,045
ديسمبر 2012	3,673,477	3,123,959	850,880	792,717	3,285,559	1,998,820	2,721,599	85,111	8,282,889	24,815,011
ديسمبر 2013*	5,229,370	5,195,515	1,186,519	987,800	3,180,619	3,136,690	3,565,315	188,623	9,996,827	32,667,278
ديسمبر 2014	6,698,212	5,839,140	1,488,275	802,564	3,630,552	3,201,635	6,678,284	361,340	11,305,696	40,005,698
ديسمبر 2015	8,401,164	6,890,855	1,383,122	1,032,686	5,799,644	3,329,773	9,091,760	308,051	13,782,503	50,019,557
ديسمبر 2016	11,830,288	8,059,067	1,538,986	2,417,254	8,698,763	4,439,470	10,193,986	591,689	16,427,991	64,197,494
ديسمبر 2017	21,011,323	15,703,014	3,452,475	2,920,251	12,011,072	5,785,361	14,634,274	2,279,952	21,791,198	99,588,920
2018										
يناير	21,415,444	17,747,359	4,356,892	2,868,075	11,318,651	5,936,895	15,271,126	1,474,714	22,083,609	102,472,766
فبراير	19,118,409	18,790,249	4,746,154	2,681,563	10,814,821	6,191,827	15,531,012	1,487,369	24,027,642	103,389,047
مارس	18,769,939	19,730,589	5,062,518	2,586,680	10,123,861	6,580,670	15,237,303	1,550,344	24,256,365	103,898,269
ابريل	19,755,133	21,390,105	4,850,402	2,370,995	9,757,364	7,162,458	15,394,901	1,585,532	26,174,646	108,441,537
مايو	19,410,749	22,159,095	5,546,304	2,349,982	9,644,528	7,235,101	15,914,202	1,542,850	25,800,054	109,602,865
يونيو	17,852,016	22,942,377	5,616,766	2,207,761	9,400,228	7,431,187	16,200,134	1,676,797	28,576,747	111,904,013
يوليو	18,137,761	23,937,268	5,431,346	2,044,062	9,261,443	7,718,819	16,287,269	1,722,062	29,503,922	114,043,952
اغسطس	17,608,141	24,433,068	5,453,549	1,990,049	8,883,356	7,924,518	16,112,114	1,884,883	33,453,752	117,743,430
سبتمبر	20,804,743	25,047,217	5,229,952	2,058,051	8,030,700	8,214,983	16,072,727	1,947,719	34,227,554	121,633,646
اكتوبر	20,656,957	26,050,632	5,218,004	1,661,797	6,804,053	8,410,483	16,344,550	2,130,710	36,296,879	123,574,065
نوفمبر	20,588,960	27,829,443	6,960,640	1,745,245	7,074,927	8,909,657	16,575,596	2,341,192	38,534,512	130,560,172
ديسمبر	19,634,945	33,737,207	10,554,376	1,643,933	8,907,176	9,465,724	19,896,340	2,771,648	39,923,358	146,534,707

المصدر : بنك السودان المركزي
*بيانات معدلة

الملحق رقم (7 - ب)
رصيد التمويل المصرفي بالعملة الأجنبية خلال الفترة (2009 - 2018)

(بآلاف الجنيهات)

نهاية الفترة	الزراعة	الصناعة	الصادرات	الواردات	التجارة المحلية	النقل والتخزين	الانشاءات	الطاقة والتعدين	أخرى	المجموع
ديسمبر 2009	15,369	503,616	72,531	1,471,020	213,373	65,276	2,721	312,042	522,844	3,178,792
ديسمبر 2010	23,257	600,496	70,514	1,307,255	204,762	35,257	142,791	294,332	715,603	3,394,267
ديسمبر 2011	9,957	414,568	19,347	1,027,696	158,203	12,355	212,999	126,897	682,984	2,665,006
ديسمبر 2012	71,886	790,661	58,634	1,468,494	608,667	227,328	662,190	4,306	1,775,574	5,667,740
ديسمبر 2013	73,215	879,066	10,446	1,386,922	308,112	503,491	710,377	0	1,118,215	4,989,844
ديسمبر 2014	209,893	851,587	580	828,283	168,187	945,310	464,629	0	846,548	4,315,017
ديسمبر 2015	171,779	766,049	0	409,414	130,322	685,389	568,583	3,130	702,541	3,437,207
ديسمبر 2016	119,654	883,714	0	268,718	136,549	505,295	523,372	32,603	1,021,198	3,491,101
ديسمبر 2017	140,280	656,492	0	313,836	114,071	292,831	637,652	70,561	1,113,025	3,338,748
2018										
يناير	388,730	1,477,590	8,468	688,300	161,228	644,371	1,294,113	12,109	1,711,168	6,386,077
فبراير	654,658	2,152,564	4,840	977,694	215,910	680,352	2,104,514	17,508	2,299,413	9,107,453
مارس	681,167	2,135,106	16,477	960,306	225,925	635,825	2,114,989	17,574	2,473,448	9,260,818
أبريل	761,517	2,010,490	16,476	922,999	223,712	635,371	2,104,328	17,278	1,960,386	8,652,557
مايو	665,489	2,127,466	16,475	915,361	133,638	369,440	2,079,812	16,621	2,521,756	8,846,059
يونيو	804,105	2,085,572	16,476	906,755	123,402	356,596	2,074,843	8,239	3,493,681	9,869,669
يوليو	715,301	2,032,628	16,337	896,470	211,403	351,675	2,078,046	8,345	2,928,117	9,238,323
أغسطس	714,473	1,988,694	16,337	888,812	87,865	184,406	2,081,122	8,335	3,224,261	9,194,304
سبتمبر	556,200	2,100,446	16,330	925,896	85,750	184,308	2,075,733	8,264	3,748,916	9,701,844
أكتوبر	692,183	3,309,858	16,239	1,355,063	95,415	300,145	3,217,137	13,176	6,774,956	15,774,173
نوفمبر	1,627,350	3,283,351	16,211	1,355,180	92,631	209,682	3,221,306	13,231	7,039,274	16,858,215
ديسمبر	4,053,094	3,453,393	71,908	1,661,691	783,926	199,421	3,950,088	13,276	6,981,700	21,168,497

المصدر : بنك السودان المركزي

الملحق رقم (7 - ج)
تدفق التمويل المصرفي حسب الصيغ خلال الفترة (2009 – 2018)

(بآلاف الجنيهات)

المجموع	أخرى	قرض حسن	أستصناع	أجارة	مقاولة	السلم	المضاربة	المشاركة	المرابحة	العام
15,659,786	3,496,029	0	0	24,779	1,005,582	349,618	956,036	1,641,402	8,186,340	2009
22,107,438	4,566,100	0	0	52,190	2,295,556	257,586	1,480,020	1,981,884	11,474,102	2010
23,329,187	3,880,274	0	0	35,795	1,952,167	174,806	1,424,744	1,548,468	14,312,933	2011
24,102,842	5,292,662	125,475	20,115	89,595	2,160,054	459,838	1,296,315	2,636,883	12,021,906	*2012
33,822,488	5,238,195	99,619	32,387	331,230	3,929,456	665,257	1,772,902	3,740,711	18,012,731	2013
38,678,626	5,747,359	208,716	43,193	144,597	5,178,257	1,464,259	2,086,517	3,625,294	20,180,433	2014
54,193,276	9,426,317	120,915	47,226	200,215	8,402,243	1,622,869	3,582,143	3,822,837	26,968,511	2015
83,355,303	14,722,414	240,811	52,265	290,365	17,271,520	2,499,694	4,165,534	5,593,984	38,518,716	2016
125,091,258	12,141,659	294,132	442,742	545,895	32,375,192	728,467	9,740,088	8,099,318	60,723,766	2017
144,686,256	18,059,319	543,988	1,114,718	1,058,173	26,417,767	2,030,221	7,560,347	9,196,459	78,705,264	2018

المصدر : بنك السودان المركزي
لا يشتمل على تمويل الحكومة المركزية
* تم تضمين بيانات صيغ جديدة إعتباراً من العام 2012

الملحق رقم (7 - د)

تدفق التمويل المصرفي حسب القطاعات خلال الفترة (2009 - 2018)

(بآلاف الجنيهات)

المجموع	أخرى	العقارات	الطاقة والتعدين	النقل والتخزين	الاستيراد	التجارة المحلية	التنمية الإجتماعية*	الصادر	الصناعة	الزراعة	العام
15,659,786	8,257,349	0	0	999,376	0	2,320,902	469,490	369,991	1,556,534	1,686,144	2009
22,107,438	7,254,674	2,052,286	76,683	1,011,451	2,317,386	2,872,820	616,207	479,243	3,826,921	1,599,767	2010
23,329,187	5,607,859	991,330	520,530	1,421,267	2,562,856	3,763,217	582,212	864,965	5,531,022	1,483,929	2011
24,102,842	6,240,281	2,152,871	129,241	1,636,122	1,259,869	4,168,358	0	1,065,594	4,577,492	2,873,014	**2012
33,822,488	6,136,149	3,042,285	488,470	3,433,868	1,885,977	4,368,770	0	2,259,228	5,486,736	6,721,005	2013
38,678,626	9,436,932	3,848,082	610,440	2,237,273	2,968,207	6,588,343	0	1,771,516	5,155,753	6,062,080	2014
54,193,276	12,630,020	5,936,956	401,219	2,508,466	1,568,853	9,928,501	0	2,230,537	7,899,342	11,089,383	2015
83,355,303	19,350,721	9,873,789	941,562	3,455,749	3,012,642	16,627,297	0	1,629,062	9,570,887	18,893,594	2016
125,091,258	28,197,507	16,965,584	3,835,468	5,160,239	4,072,425	22,275,949	0	3,848,350	17,341,814	23,393,922	2017
144,686,256	25,095,856	13,818,413	3,883,941	7,767,042	1,831,493	6,766,338	0	10,968,004	37,925,355	36,629,814	2018

المصدر : بنك السودان المركزي

لا يشتمل على تمويل الحكومة المركزية

* اعتبارا من العام 2012 تم توزيع بيانات تمويل التنمية الاجتماعية على القطاعات المختلفة

** بيانات معدلة

الملحق رقم (8)
التوزيع الجغرافي لفروع المصارف العاملة بالسودان في كل من عامي
(2017 و 2018)

المجموع *		المصارف التجارية						المصارف المتخصصة		بنك السودان المركزي		الولايات
		الاجنبية		المشتركة		الوطنية						
ديسمبر	ديسمبر	ديسمبر	ديسمبر	ديسمبر	ديسمبر	ديسمبر	ديسمبر	ديسمبر	ديسمبر	ديسمبر	ديسمبر	
2018	2017	2018	2017	2018	2017	2018	2017	2018	2017	2018	2017	
347	336	15	13	286	279	10	9	36	35	1	1	الخرطوم
32	27	0	0	18	12	1	1	13	14	1	1	سنار
67	68	0	0	34	35	2	2	31	31	1	1	الجزيرة
9	12	0	0	6	9	0	0	3	3	1	1	النيل الازرق
43	40	0	0	26	23	6	6	11	11	1	1	النيل الابيض
33	37	0	0	19	20	2	2	12	15	1	1	القضارف
25	19	0	0	18	16	0	0	7	3	1	1	كسلا
32	33	0	0	26	27	1	1	5	5	1	1	البحر الاحمر
46	43	0	0	27	25	1	1	18	17	1	1	الشمالية
36	33	0	0	15	12	2	2	19	19	1	1	نهر النيل
36	46	0	0	24	26	2	4	10	16	1	1	شمال كردفان
15	21	0	0	4	7	3	4	8	10	1	1	جنوب كردفان
19	6	0	0	7	4	3	0	9	2	0	0	غرب كردفان
18	27	0	0	8	10	1	0	9	17	1	1	شمال دارفور
21	15	0	0	13	11	1	1	7	3	1	1	جنوب دارفور
9	7	0	0	5	4	0	2	4	1	1	1	غرب دارفور
3	2	0	0	0	1	0	0	3	1	1	1	وسط دارفور
10	6	0	0	5	4	1	0	4	2	1	1	شرق دارفور
801	778	15	13	541	525	36	35	209	205	17	17	المجموع

المصدر : بنك السودان المركزي
* المجموع لا يشمل فروع بنك السودان المركزي

الملحق رقم (9-أ)
الناتج المحلي الإجمالي الحقيقي حسب الأنشطة الاقتصادية بأسعار 1982/1981
خلال الفترة 2008 - 2018

مليون جنيه

القطاع	**2008	**2009	**2010	**2011	**2012	**2013	**2014	**2015	**2016	**2017	*2018
الزراعة والغابات والثروة الحيوانية والسمكية	7.0	6.8	7.6	8.1	8.8	8.5	9.4	9.9	10.0	9.9	10.7
قطاع الصناعات التحويلية واليدوية والصناعات الإستخراجية	6.5	7.1	7.5	7.2	5.9	6.5	6.4	6.6	6.7	7.8	8.1
الصناعة والتعدين	2.6	2.6	2.6	1.7	0.5	0.8	0.8	0.7	0.5	0.6	0.7
الصناعات التحويلية	2.6	3.1	3.5	4.3	4.2	4.3	4.2	4.4	4.7	5.5	5.6
الكهرباء والماء والغاز	0.6	0.6	0.6	0.7	0.7	0.8	0.8	0.9	0.9	1.0	1.1
البناء والتشييد	0.7	0.8	0.8	0.6	0.5	0.6	0.6	0.6	0.6	0.7	0.7
قطاع الخدمات	9.9	11.0	11.4	11.8	13.0	14.5	15.9	16.3	17.4	18.2	19.1
التجارة والمطاعم والفنادق	2.1	2.1	2.2	2.6	2.5	2.6	2.7	2.8	3.1	3.2	3.4
التمويل والتأمين والمصارف	2.8	3.0	3.2	3.3	3.5	3.7	3.8	4.0	4.3	5.1	5.4
النقل والمواصلات والتخزين	1.9	2.5	2.7	2.7	2.8	3.3	3.9	4.1	4.2	4.0	4.2
الخدمات الحكومية	2.8	2.9	3.0	3.1	3.5	4.2	4.5	4.5	4.9	5.0	5.2
خدمات أخرى	0.4	0.4	0.5	0.1	0.7	0.7	0.9	0.9	0.9	0.9	0.9
الناتج المحلي بالأسعار الثابتة	23.4	24.9	26.5	27.0	27.7	29.6	31.6	32.8	34.1	35.9	37.9
مخفض الناتج المحلي الاجمالي	5,786.2	5,604.6	6,066.7	6,736.4	8,040.0	10,288.1	14,159.2	16,126.1	19,605.5	21,560.4	32,407.7
الناتج المحلي الاجمالي بالاسعار الجارية	135,511.7	139,386.5	160,647.0	182,151.3	222,547.9	304,116.8	447,998.2	528,937.4	667,568.0	773,467.7	1,228,967.3
معدل النمو	4.6	6.2	6.5	2.1	2.4	6.8	7.0	3.7	3.8	5.3	5.7

المصدر: الجهاز المركزي للإحصاء
 * بيانات أولية
 ** بيانات معدلة

الملحق رقم (9-ب)
الناتج المحلي الإجمالي حسب الأنشطة الاقتصادية بالأسعار الجارية
خلال الفترة 2008-2018

مليون جنيه

*2018	**2017	**2016	**2015	**2014	**2013	**2012	**2011	**2010	**2009	**2008	القطاع
293,294.0	196,841.6	211,264.0	183,150.0	143,775.0	92,990.0	76,262.0	58,221.0	54,465.0	44,971.0	49,032.0	الزراعة والغابات والثروة الحيوانية والسمكية
214,057.5	128,929.4	112,513.0	117,862.0	79,769.0	63,559.0	39,780.0	42,504.0	36,151.0	34,427.0	38,225.0	قطاع الصناعات التحويلية واليدوية والصناعات الإستخراجية
75,111.2	46,080.5	40,848.0	24,188.0	32,852.0	27,558.0	11,171.0	16,680.0	14,943.0	15,777.0	23,144.0	الصناعة والتعدين
87,037.8	52,118.4	45,137.0	60,091.0	29,559.0	23,845.0	20,336.0	16,560.0	12,975.0	11,769.0	9,862.0	الصناعات التحويلية، واليدوية
4,380.5	2,607.4	2,262.0	5,503.0	1,388.0	1,275.0	1,164.0	1,005.0	893.0	794.0	508.0	الكهرباء والماء والغاز
47,528.0	28,123.1	24,266.0	28,080.0	15,970.0	10,881.0	7,109.0	8,259.0	7,340.0	6,087.0	4,711.0	البناء والتشييد
721,615.8	447,696.7	343,791.0	281,925.0	224,455.6	147,567.0	106,506.0	81,426.0	70,031.0	59,988.0	48,255.0	قطاع الخدمات
274,299.4	167,255.8	113,834.0	99,166.0	73,551.0	49,283.0	35,172.0	24,838.0	23,381.0	20,613.0	18,376.0	التجارة والمطاعم والفنادق
182,734.9	113,499.9	86,736.0	44,453.0	57,093.0	41,706.0	28,568.0	21,370.0	15,633.0	12,528.0	10,251.0	التمويل والتأمين والمصارف
165,486.0	106,080.8	92,257.0	84,454.0	60,074.0	29,689.0	23,204.0	18,743.0	16,904.0	14,252.0	10,157.0	النقل والمواصلات والتخزين
57,931.3	35,760.1	35,183.0	36,857.0	23,378.0	16,136.0	12,410.0	11,227.0	10,157.0	9,370.0	8,313.0	الخدمات الحكومية
41,164.2	25,100.1	15,781.0	10,696.0	4,876.0	7,120.0	4,636.0	3,280.0	2,132.0	1,611.0	937.0	خدمات أخرى
NA	NA	NA	6,299.0	5,483.6	3,633.0	2,516.0	1,968.0	1,824.0	1,614.0	221.0	رسوم واردات
1,228,967.3	773,467.7	667,568.0	582,937.4	447,998.0	304,117.0	222,548.0	182,151.0	160,647.0	139,387.0	135,512.0	الناتج المحلي بأسعار السوق الجارية

المصدر: الجهاز المركزى للإحصاء
 * بيانات أولية
 ** بيانات معدلة

الملحق رقم (10)

المساحات المزروعة والمحصول والإنتاج والإنتاجية للمواسم 2016/2015 م - 2018/2017

الإنتاجية : بالكيلو

الإنتاج : بالآلف طن متري

المساحة : بالآلف فدان

جرام/فدان

موسم 2018/2017				موسم 2017/2016				موسم 2016/2015				الموسم المحصول
الإنتاجية	الإنتاج	المحصول	المزروعة	الإنتاجية	الإنتاج	المحصول	المزروعة	الإنتاجية	الإنتاج	المحصول	المزروعة	
251	3,904	غير متاح	21,060	287	6,441	غير متاح	27,212	222	2,744	غير متاح	19,832	الذرة
147	878	غير متاح	8,300	202	1,457	غير متاح	9,813	120	486	غير متاح	7,120	الدخن
1,129	463	غير متاح	419	923	563	غير متاح	636	1,400	779	غير متاح	548	القمح
304	1,668	غير متاح	6,144	331	1,826	غير متاح	6,989	299	1,042	غير متاح	5,336	الفول السوداني
319	153	غير متاح	565	299	87	غير متاح	340	318	70	غير متاح	261	زهرة الشمس
121	782	غير متاح	7,765	103	525	غير متاح	6,685	95	329	غير متاح	5,757	السهم
1.2	508	غير متاح	444	1.1	170	غير متاح	172	1.01	205	غير متاح	222	القطن

المصدر: وزارة الزراعة والغابات – تقديرات الإحصاء الزراعي

الملحق رقم (11)

إنتاج السكر خلال الفترة (2008/2007 – 2018/2017)

بآلاف الأطنان المترية

السنة	الجنيد	حلفا الجديدة	سنار	حجر عسلية	كنانة	النيل الابيض	المجموع
2008/2007	84.8	81.1	85.5	90.8	402.3	-	744.5
2009/2008	87.6	84.2	87.1	97.5	382.1	-	738.5
2010/2009	88.2	57.3	76.6	75.5	344.4	-	642
2011/2010	91.8	74.7	70.8	93.7	355.8	-	686.8
2012 / 2011	92.4	66.0	76.7	89.6	349.8	56.4	680.1
2013 / 2012	76.7	56.2	76.0	89.6	471.1	73.0	842.6
2014 / 2013	73.1	59.5	73.1	65.4	349.8	74.4	695.3
2015 / 2014	67.6	64.3	58	324.8	64.5	67.6	642
2016/2015	55	54.6	54.6	52.7	299.7	78.0	605.6
2017/2016	71.1	57.5	54.3	50.3	299.6	42.4	575.1
/20172018	66.6	58.1	56.1	45.1	302.7	29.5	558.0

المصدر : شركة السكر السودانية وشركة سكر كنانة وشركة سكر النيل الابيض

الملحق رقم (12)

منقولات وسائل النقل والمواصلات خلال الفترة 2013 – 2018

البيان	2013	2014	2015	2016	2017	2018
النقل الجوي : *						
البضائع على طائرات الركاب العالمية والداخلية (ألف طن)	38	29	33	37	612	82
الركاب المنقولين في السفر العالمي والداخلي (ألف راكب)	2,629	2,299	2,717	4,163	191	33
الخطوط البحرية السودانية :						
البضائع المنقولة (ألف طن)	323	75	1,820	غير متاح	غير متاح	غير متاح
الركاب المنقولين (ألف راكب)	21	67	25	غير متاح	غير متاح	غير متاح
هيئة سكك حديد السودان :						
البضائع المنقولة (ألف طن)	1,102	857	718	618	636	431
الركاب المنقولين (ألف راكب)	13	188	179	211	184	486
هيئة النقل النهري :						
البضائع المنقولة (ألف طن)	2	14	25	غير متاح	غير متاح	غير متاح
الركاب المنقولين (ألف راكب)	0	33	12	غير متاح	غير متاح	غير متاح
النقل البري :						
كمية البضائع المنقولة (ألف طن)	8,683	8,783	13,684	5,629	6,806	6,163
عدد الركاب المنقولين (ألف راكب)	47,400	30,000	19,174	3,061	7,021	9,054

النقل غرف النهري، اتحاد للنقل النيل شركة ، شركة مطار الخرطوم الدولي ، المصدر: وزارة النقل والطرق والجسور ، هيئة سكك حديد السودان

* يشمل النقل الجوي عبر المطارات السودانية عبر الخطوط الجوية السودانية وشركات الطيران الأخرى

الملحق رقم (13)

انتاج الصناعات التحويلية خلال الفترة 2013- 2018

المنتج	2018	2017	2016	2015	2014	2013	الوحدة	الصنف
السكر	558.0	575.1	605.6	642	695.3	842.6	الف طن	السكر
الإيثانول	غير متاح	25	24	36	70	67	مليون لتر	الإيثانول
الدقيق	2,2580	1,590	2,126	2,000	1,957	1,694	الف طن	الدقيق
المياه الغازية	389 **	680	434	455	794	882	مليون لتر	المياه الغازية
البسكويت	غير متاح	غير متاح	غير متاح	غير متاح	81	69	الف طن	البسكويت
الحلويات والطحينة	غير متاح	غير متاح	غير متاح	غير متاح	106	106	الف طن	الحلويات والطحينة
المربات	غير متاح	10	14	غير متاح	18	16	الف طن	المربات
الصلصة	غير متاح	غير متاح	غير متاح	غير متاح	غير متاح	غير متاح	الف طن	الصلصة
الزيوت النباتية	198	282	256	148	130	210	الف طن	الزيوت النباتية
الجلود	26.9	26.7	غير متاح	غير متاح	غير متاح	غير متاح	مليون قطعة	الجلود
البوهيات	43.5	40.7	غير متاح	100	75	51	الف طن	البوهيات
الثلاجات مبردات الهواء	266.7	120	141	119	180	161	الف وحدة	الثلاجات مبردات الهواء
الأسمنت	4.1	4.3	4.0	3.7	3.4	2.9	مليون طن	الأسمنت
البطاريات السائلة	غير متاح	غير متاح	غير متاح	32	غير متاح	غير متاح	الف وحدة	البطاريات السائلة
السيراميك	45	31	18	11.5	9.5	4	مليون متر مربع	السيراميك
حديد التسليح	33.9	36.0	غير متاح	624	443	443	الف طن	حديد التسليح
الكتاب المدرسي	غير متاح	غير متاح	غير متاح	30	35	35	مليون كتاب	الكتاب المدرسي
الكراس المدرسي	غير متاح	غير متاح	غير متاح	15	22	22	مليون دسنة	الكراس المدرسي
الجرارات	208	322	167	229	122	227	وحدة	الجرارات
المعدات الزراعية	578	962	1,020	681	417	653	وحدة	المعدات الزراعية
البصات	96	60	غير متاح	0	150	42	وحدة	البصات
الحافلات	7	1	35	26	43	0	وحدة	الحافلات
البكاسي	100	68	168	72	74	0	وحدة	البكاسي
سيارات صالون	932	3,649	2,721	1,647	1,521	2,435	وحدة	سيارات صالون
عربات ستيشن	200	120	59	99	2	0	وحدة	عربات ستيشن
الشاحنات	59	83	77	61	52	129	وحدة	الشاحنات
المواتر	2595.4	2,466.3	1,166	922	150	غير متاح	وحدة	المواتر

المصدر : وزارة الصناعة ، الإدارة العامة للمعلومات والشئون العامة بمدينة جيا الصناعية ومجمع سارية الصناعية

** لا يتضمن انتاج الولايات

المحلق رقم (14)

ميزان المدفوعات خلال الفترة 2014- 2018

مليون دولار

البيان	**2014	**2015	**2016	**2017	*2018
أ/ الحساب الجارى	(3,545.5)	(5,560.4)	(4,277.2)	(4,851.1)	(4,928.1)
الميزان التجارى	(3,836.4)	(5,389.2)	(4,385.9)	(4,119.9)	(3,580.4)
الصادات (قوب)	4,453.7	3,169.0	3,093.6	4,100.4	3,484.7
بترول	1,357.6	627.2	335.7	417.2	519.6
الذهب	1,271.3	725.7	1,043.8	1,558.5	832.2
اخرى	1,824.8	1,816.1	1,714.1	2,124.6	2,132.9
الواردات (قوب)	(8,290.2)	(8,558.2)	(7,479.5)	(8,220.3)	(7,065.1)
مشتريات الحكومة	(1,217.4)	(880.6)	(606.2)	(803.2)	(146.1)
مشتريات القطاع الخاص	(7,072.7)	(7,677.6)	(6,873.4)	(7,417.1)	(6,918.9)
حساب الخدمات و الدخل و التحويلات	291.0	(171.2)	108.7	(731.2)	(1,347.7)
محصلات	3,580.5	3,066.1	2,859.8	2,817.2	2,245.1
مدفوعات	(3,289.5)	(3,237.3)	(2,751.1)	(3,548.4)	(3,592.9)
ب/ الحساب الراسمالي والمالى	2,198.1	5,399.1	3,559.4	3,548.3	3,112.9
حساب راس المال	212.8	250.3	147.7	151.5	162.9
الحساب المالى	1,985.4	5,148.8	3,411.7	3,396.8	2,950.0
استثمار مباشر (صافى)	1,251.3	1,728.4	1,063.8	1,065.3	1,135.8
استثمار حافظة (صافى)	8.5	(2.8)	(0.4)	(21.8)	3.0
استثمارات اخرى (صافى)	725.6	3,423.2	2,348.3	2,353.4	1,811.2
أ/ القروض الرسمية	(276.3)	5.8	9.7	(162.7)	(377.4)
السحوبات	298.3	430.8	201.1	119.2	182.5
المدادات	(574.6)	(425.0)	(191.4)	(282.0)	(559.9)
ب/ تسهيلات تجارية (صافى)	355.0	539.2	393.5	508.0	411.0
ج/ صافى الأصول الأجنبية للمصارف التجارية	(34.6)	207.0	192.8	(134.5)	38.0
هـ / صافى الأصول الخارجية للسلطة النقدية(غير الاحتياطية)	236.5	2,068.2	886.8	665.7	(191.9)
و/ صافى الأصول الحكومية العامة	367.0	485.0	853.5	1,440.9	1,895.4
ز / صافى الأصول الاجنبية الاخرى	78.0	118.0	12.0	36.0	36.0
العجز أو الفائض فى الحساب الجارى والحساب الراسمالي والمالى	(1,347.4)	(161.3)	(717.8)	(1,302.8)	(1,815.2)
الافطاء والمحذوفات	1,344.1	199.7	699.1	1,290.0	1,790.0
الاصول الاحتياطية من العملات القابلة للتحويل	3.3	(38.4)	18.7	12.8	25.2
الميزان الكلى	(3.3)	38.4	(18.7)	(12.8)	(25.2)

*بيانات أولية

** بيانات معدلة

المحلق رقم (15)
سحوبات القروض والمنح خلال الفترة 2014- 2018

مليون دولار

البيانات	2014	2015	2016	2017	*2018
القروض:-	298.3	430.8	201.1	119.2	182.5
صندوق النقد العربي	0.0	113.4	0.0	3.1	43.6
صندوق الأوبك للتنمية العالمية	8.1	0.0	3.6	2.6	0.4
الصندوق الدولي للإنماء الزراعي (إيفاد)	1.0	0.0	0.8	4.7	2.1
البنك الإسلامي للتنمية	41.2	20.4	27.7	21.8	8.6
الصندوق الكويتي للتنمية الاقتصادية	53.5	80.7	22.6	35.0	72.5
صندوق أبوظبي للتنمية الاقتصادية	0.0	59.7	4.4	1.9	0.0
الصندوق العربي للإنماء الاقتصادي والاجتماعي	113.8	92.8	94.8	41.6	31.5
الصندوق السعودي للتنمية	59.6	63.7	47.2	8.5	14.7
الصين	0.0	0.0	0.0	0.0	0.0
الهند	21.2	0.0	0.0	0.0	0.0
تركيا	0.0	0.0	0.0	0.0	0.0
ايران	0.0	0.0	0.0	0.0	9.2
الجزائر	0.0	0.0	0.0	0.0	0.0
دول أخرى	0.0	0.0	0.0	0.0	0.0
المنح :-	454.2	0.0	14.6	203.2	123.2
منح سلعية	0.0	0.0	0.0	0.0	0.0
الصندوق الدولي للإنماء الزراعي(إيفاد)	2.7	0.0	0.2	11.9	12.1
بنك التنمية الإسلامي	0.0	0.0	0.0	0.0	0.0
البنك الإفريقي للتنمية	8.8	0.0	0.0	0.0	6.3
الصندوق الكويتي للتنمية الاقتصادية	9.3	0.0	3.1	3.6	1.4
الصندوق العربي للإنماء الاقتصادي والاجتماعي	102.3	0.0	1.5	0.4	0.0
الصندوق السعودي	1.6	0.0	0.5	0.9	0.0
منظمات الأمم المتحدة	313.4	0.0	0.0	168.6	94.3
البنك الدولي	0.0	0.0	0.8	3.9	0.6
التعاون الدولي	0.0	0.0	3.8	0.0	0.0
صندوق النقد الدولي	0.0	0.0	0.0	0.0	0.0
صندوق المانحين	8.8	0.0	4.7	13.9	8.4
الاتحاد الأوروبي	7.2	0.0	0.0	0.0	0.0
المجموع	752.5	430.8	215.7	322.4	305.7

*بيانات أولية

المحلق رقم (16) (أ)
تجارة السودان الخارجية
الصادرات حسب السلع خلال الفترة 2014-2018

(القيمة بآلاف الدولارات)

2018		2017		2016		2015		2014		الوحدة	السلع
القيمة	الكمية	القيمة	الكمية	القيمة	الكمية	القيمة	الكمية	القيمة	الكمية		
1,376,867		2,011,572		1,407,320		1,380,028		2,665,441			بتروöl ومعادن:
440,367	6,437,432	321,537	5,886,116	271,062	6,898,396	573,906	12,115,647	1,194,302	12,821,818	برميل	بتروöl خام
50,552	104,725	64,962	123,562	64,651	146,601	50,995	79,571	156,768	172,145	طن متري	بنزين
26,773	55,946	27,395	56,637	-	-	2,070	4,416	-	1,693	" "	كبروسين
957	1,535	2,949	23,923	-	-	-	-	-	-	" "	غاز طبيعي
-	-	-	-	-	-	-	-	-	-	" "	نافتا
-	-	-	-	-	-	-	-	102	43	" "	فيرنس
-	-	-	-	-	-	110	100	295	165	" "	غاز مخلوط
-	-	-	-	-	-	-	-	-		" "	جازولين
930	233	364	85	-	-	101	-	6,116		" "	منتجات بتروölية أخرى
832,230	20,176	1,558,529	37,517	1,043,838	26,973	725,697	19,389	1,271,322	30,445	جرام كيلو	الذهب
11,812	3,692	13,974	5,848	10,701	4,296	10,866	3,973	11,466	4,433	طن متري	خرءة نحاس
7,360	6,420	10,222	8,882	6,435	5,175	6,871	6,236	3,632	3,111	" "	خرءة رصاص
2,039	10,963	2,619	11,583	156	1,093	2,982	13,800	11,346	42,870	" "	كروم
2,962	1,839	7,772	5,413	5,098	3,823	2,683	2,086	3,572	2,748	" "	خرءة ألوونيوم
73	178	141	358	176	259	1,135	1,455	596	2,806	" "	خرءة حديد
812		1,110		5,203	-	2,612		5,924	-	قيمة	أخرى

تابع الملحق رقم (16) (أ)

2018		2017		2016		2015		2014		الوحدة	السلع
القيمة	الكمية	القيمة	الكمية	القيمة	الكمية	القيمة	الكمية	القيمة	الكمية		
1,206,616		1,082,553		786,682		778,404		772,695			منتجات زراعية :
576,155	704,568	412,715	550,496	379,347	467,629	453,478	307,363	466,338	299,707	طن متري	السهم
117,313	81,421	118,427	83,616	100,751	64,274	113,310	92,368	99,651	61,833	" "	الصمغ العربى
159,481	111,134	139,054	107,682	80,001	67,958	39,365	29,644	34,028	99,374	بالة	قطن
59,846	80,768	80,421	106,133	26,693	32,686	2,994	3,296	6,123	5,888	" "	الفول السوداني
61,324	92,200	32,835	48,477	20,670	35,926	30,650	56,302	16,548	41,386	طن متري	حب البطيخ
27,149	141,152	103,225	567,319	28,180	108,191	28,169	107,341	6,036	19,071	" "	الذرة
92,039	527,536	91,318	521,375	64,741	264,456	54,529	280,834	77,985	303,250	" "	الأعلاف
49,468	107,056	32,808	47,946	-	-	-	-	-	-	" "	كبيبي
63,841	307,436	71,750	183,775	86,299	219,283	55,909	149,418	65,986	253,349	" "	منتجات زراعية أخرى

تابع الملحق رقم (16) (أ)

2018		2017		2016		2015		2014		الوحدة	السلع
القيمة	الكمية	القيمة	الكمية	القيمة	الكمية	القيمة	الكمية	القيمة	الكمية		
855,833		922,933		764,761		910,926		856,732			الثروة الحيوانية :
467,129	3,658,248	457,415	3,543,439	363,699	3,967,143	492,794	5,476,356	549,782	4,062,014	رأس	ضأن
216,843	192,207	302,025	256,445	271,898	225,459	260,009	194,834	207,850	155,729	" "	جمال
16,987	235,797	19,350	289,232	18,391	275,650	30,409	452,062	22,302	320,691	" "	ماعز
63,426	103,489	51,753	94,710	54,889	99,070	13,843	24,149	10,474	16,389	" "	أبقار
1,340		3,331		2,264	-	7,245	-	2,550	-	قيمة	حيوانات حية أخرى
66,607	362,863	61,094	15,197	37,074	8,874	70,081	17,954	19,840	4,154	طن متري	لحوم
15,905		24,851		14,719		34,197		43,510		قيمة	جلود
7,596	4,118	3,114	3,843	1,827	1,821	2,348	2,610	424	634	طن متري	أسماك طازجة أو مثلجة
30,045		70,554		76,604		80,006		136,334			مواد مصنعة :
2,003	1,206	10,759	36,740	40,520	105,187	58,580	181,173	96,770	109,663	طن متري	سكر
9,438	12,484	10,559	18,170	5,701	9,757	8,763	15,795	19,709	32,438	" "	إيثانول
-	-	-	-	530	6,566	8,703	94,729	12,339	124,727	" "	أسمنت
6,555	11,803	6,739	15,013	2,542	5,344	2,503	7,827	4,720	11,685	" "	مشروبات معدنية
9,789	8,194	38,089	33,030	25,953	21,534	945	560	2,492	1,909	" "	زيت فول خام
746	384	638	391	1,358	1,005	512	329	304	225	" "	زيت سمسم
20	20	2,866	2,845	-	-	-	-	-	-	" "	زيت زهرة الشمس
30	21	180	129	-	-	-	-	-	-	" "	زيت نخيل
1,463	1,193	725	513	-	-	-	-	-	-	" "	زيت خام
15,321		12,768		58,272		19,647		22,521		قيمة	صادرات أخرى
3,484,682		4,100,381		3,093,639		3,169,011		4,453,723			المجموع الكلي

المصدر: هيئة الجمارك ووزارة النفط

المحلق رقم (16) (ب)
تجارة السودان الخارجية
الصادرات حسب الدول خلال الفترة 2014- 2018

(القيمة بآلاف الدولارات)

المستوردون	2014	2015	2016	2017	2018
الصناعية الدول	227,467	171,765	199,226	254,878	219,259
بلجيكا	9,382	1,312	2,203	2,319	1,577
كندا	63,115	28,132	120	366	60
فنلندا	204	1	-	638	12
فرنسا	39,931	45,664	46,155	58,493	52,796
المانيا	13,255	11,217	14,149	20,551	12,931
اليونان	17,033	15,783	10,166	9,298	8,685
ايطاليا	10,631	5,761	16,859	17,323	8,313
اليابان	3,995	2,330	3,391	3,330	2,291
هولندا	5,600	8,349	17,802	3,731	11,069
اسبانيا	1,611	349	174	13,442	4,534
السويد	554	26	5	66	224
المتحدة المملكة	11,239	7,463	10,911	19,566	8,701
المتحدة الأمريكية الولايات	11,127	2,799	9,803	16,177	18,264
بولندا	9,109	-	16,613	704	458
رومانيا	9,470	7,542	4,742	18,962	13,042
تركيا	21,211	35,037	46,133	69,912	76,303

تابع الملحق رقم (16) (ب)

2018	2017	2016	2015	2014	المستوردون
<u>589,928</u>	<u>643,647</u>	<u>519,051</u>	<u>433,367</u>	<u>387,836</u>	<u>الافريقية الدول</u>
469,134	447,357	411,855	304,366	212,398	مصر
1,914	25,153	20,773	21,426	19,261	اريتريا
86,682	127,908	71,771	86,711	115,870	اثيوبيا
11,546	29,074	189	1,185	989	كينيا
450	806	582	471	5,067	ليبيا
571	678	1,481	329	8,817	سوازيلاند
77	53	76	142	3,024	يوغندا
5,583	2,094	2,107	3,504	1,853	الجزائر
1,386	3,160	1,537	2,256	3,705	نيجيريا
12,584	7,364	8,680	12,977	16,852	تونس
<u>1,006,071</u>	<u>776,066</u>	<u>575,753</u>	<u>787,681</u>	<u>1,468,162</u>	<u>الآسيوية الدول</u>
750,532	587,113	459,390	739,519	1,418,287	الصين
461	33	71	1,875	9	كونج هونج
154,551	97,037	88,404	37,355	44,330	الهند
32,883	23,777	3,850	4,894	438	اندونيسيا
1,926	12,670	3,234	256	80	ماليزيا
61,804	50,083	11,902	568	1,777	باكستان
3,812	2,609	220	1,468	64	الجنوبية كوريا
-	1,753	6,543	1,401	2,771	سنغافورة
102	991	2,139	345	406	تايوان

تابع الملحق رقم (16) (ب)

2018	2017	2016	2015	2014	المستوردون
<u>1,638,394</u>	<u>2,354,864</u>	<u>1,725,180</u>	<u>1,507,220</u>	<u>2,108,687</u>	<u>العربية الدول</u>
6,941	3,057	1,239	523	1,161	البحرين
1,092	1,194	1,768	164	289	العراق
22,991	24,791	29,716	29,003	32,127	الاردن
7,773	5,352	5,151	6,703	16,639	الكويت
30,284	13,948	24,315	36,877	29,325	لبنان
3,144	516	2,255	413	2,576	عمان
35,741	19,605	15,273	21,870	10,311	قطر
549,138	607,459	506,469	657,620	635,259	السعودية
22,278	16,236	13,097	10,821	60,264	سوريا
944,641	1,653,798	1,115,686	740,292	1,311,639	العربية الإمارات
14,371	8,908	10,211	2,934	9,097	اليمن
<u>31,030</u>	<u>70,926</u>	<u>74,429</u>	<u>268,978</u>	<u>261,571</u>	<u>أخرى دول</u>
<u>3,484,682</u>	<u>4,100,381</u>	<u>3,093,639</u>	<u>3,169,011</u>	<u>4,453,723</u>	<u>المجموع</u>

المصدر : هيئة الجمارك ووزارة النفط

المحلق رقم (17) (أ)

تجارة السودان الخارجية

الواردات حسب السلع خلال الفترة 2014- 2018

(القيمة بآلاف الدولارات)

2018		2017		2016		2015		2014		الوحدة	السلع
القيمة	الحمية	القيمة	الحمية	القيمة	الحمية	القيمة	الحمية	القيمة	الحمية		
1,969,049		1,944,129		1,775,471		2,132,867		2,247,902			: عدا نيه مواد
720,857	2,352,831	671,197	2,213,331	448,990	1,343,681	532,167	1,522,731	1,046,482	2,177,962	طن مترى	فمح
225	539	118,053	253,931	287,344	608,497	223,584	441,389	35,915	64,557	" "	دقيق فمح
560,385	1,233,167	329,252	709,553	272,597	611,984	550,127	1,299,255	460,107	810,626	" "	سكر
59,325	35,066	58,621	33,365	54,904	31,406	52,424	30,235	69,548	35,184	" "	شاي
62,673	51,702	59,973	49,109	44,699	37,014	46,409	38,016	34,453	23,590	" "	بن
73,367	28,947	89,023	38,175	98,940	39,312	89,051	34,529	58,145	17,686	" "	منتجات الالبان
3,170	1,656	3,853	2,036	5,977	3,118	5,322	3,073	2,281	1,294	" "	اسماك ومعلبات الاسماك
192	232	183	75	396	164	928	345	352	118	" "	لحوم ومستحضراتها
7,687	11,279	25,082	38,723	33,160	62,418	41,837	86,430	37,000	66,052	" "	فواكه ومستحضراتها
46,589	65,195	63,720	89,117	113,580	138,718	96,458	123,834	67,525	73,508	" "	خضروات ومستحضراتها
10,460	19,286	25,101	27,808	32,493	34,120	29,540	34,074	20,615	16,031	" "	حلويا ت وبسكويت
65,316	63,493	61,764	60,024	13,393	13,202	52,973	49,809	51,575	42,548	" "	عدس
166,489	187,899	230,445	253,186	197,248	244,689	243,193	273,946	213,204	164,575	" "	زيوت حيوانيه ونباتيه
13,196	8,557	23,686	16,762	13,193	9,229	16,651	10,617	10,712	4,073	" "	بهارات

2018		2017		2016		2015		2014		الوحدة	السلع
القيمة	الكمية	القيمة	الكمية	القيمة	الكمية	القيمة	الكمية	القيمة	الكمية		
41,784	81,747	38,834	73,601	35,980	69,863	31,989	137,898	30,008	55,082	" "	ارز
137,334	-	145,340	-	122,577	-	120,214	-	109,980	-	قيمة	اخرى
38,844		41,633		80,241		79,314		96,116			المسروبات : والبيع
1,357	-	3,546	-	32,792	-	37,797	-	33,041	-	قيمة	مشروبات معدنية
793	-	1,167	-	328	-	1,442	-	14,793	-	" "	سجائر
36,694	-	36,920	-	47,121	-	40,075	-	48,282	-	" "	تبغ
-	-	-	-	-	-	-	-	-	-	" "	اخرى
1,207,494		1,153,408		918,123		1,446,896		1,756,434			: حام مواد
991,095	1,565,928	905,095	1,458,853	687,462	1,456,178	1,189,426	1,110,465	1,523,619	1,534,152	طن متري	منتجات بترولية
167,814	145,701	178,824	154,026	199,975	146,173	224,352	140,595	189,589	103,008		خام البلاستيك
185	200	1,162	883	901	2,318	1,136	2,731	2,999	798	" "	خام المطاط
333	199	19,757	16,527	21,021	15,743	22,485	16,519	19,821	13,935	" "	شحوم
33,074	34,388	41,558	39,136	8,540	924	9,366	746	12,245	1,418	" "	بدور وتقاوى
-	-	3	-	-	-	-	-	4	0	" "	ورق تغليف
14,994	-	7,008	-	224	-	131	-	8,157	-	قيمة	اخرى

تابع الملحق رقم (17) (أ)

2018		2017		2016		2015		2014		الوحدة	السـلع
القيمة	الكمية	القيمة	الكمية	القيمة	الكمية	القيمة	الكمية	القيمة	الكمية		
785,436		948,369		869,062		928,966		923,116			: كيماوية مواد
319,952	-	458,872		385,356	-	460,979	-	411,375	-	قيمة	وصيدلية طبية ومعدات أدوية
129,839	-	134,254	175,745	122,787	-	122,128	-	110,000	-	" "	ومركباتها كيماوية عناصر
118,673	325,870	108,793	273,079	98,572	299,458	87,034	199,270	153,839	214,617	مترى طن	أسمدة
27,749	26,313	31,937	29,334	85,456	42,530	74,190	127,630	80,062	33,682	" "	والتلوين والصباغة للديباغة مواد
36,347	17,163	67,576	31,226	107,172	55,585	104,245	40,617	91,493	34,626	" "	تجميل ومستحضرات عطور
16,361	4,704	14,036	5,310	12,576	11,108	21,174	5,615	18,328	5,113	" "	مفرقعات
136,515	-	132,902	8,774	57,143	-	59,216	-	58,019	-	قيمة	أخرى

تابع الملحق رقم (17) (أ)

2018		2017		2016		2015		2014		الوحدة	السـلع
القيمة	الكمية	القيمة	الكمية	القيمة	الكمية	القيمة	الكمية	القيمة	الكمية		
1,418,761		1,924,438		1,749,631		1,941,317		1,612,969			: مصنوعات
52,066	-	51,995	-	85,254	-	89,223	-	81,877	-	قيمة	وصيدلية طبية معدات
8,209	5,975	18,487	16,318	11,876	7,923	12,273	7,827	9,716	5,594	مترى طن	الجلود مصنوعات
15,090	5,227	90,194	116,017	20,523	6,787	20,746	6,761	18,712	4,296	" "	المطاط مصنوعات
173,550	87,304	215,488	98,216	176,489	79,849	205,735	137,142	171,829	60,815	" "	البلاستيك مصنوعات
55,633	118,428	86,545	173,439	68,804	142,820	61,951	152,817	53,567	103,401	" "	والفلين خشب مصنوعات
60,110	79,154	74,853	82,887	73,172	170,193	71,174	94,055	51,915	81,071	" "	الزجاج مصنوعات
404,863	603,130	605,898	801,078	696,899	937,584	803,269	997,776	639,837	554,877	" "	وصلب حديد
110,313	41,311	112,749	54,236	120,901	70,955	127,743	57,962	107,974	42,211	" "	المعادن مصنوعات
36,429	-	77,757	-	76,660	-	91,453	-	79,307	-	قيمة	أحذية
128,134	92,329	129,752	91,608	79,375	49,260	106,822	73,172	95,209	36,128	عدد	وجوالات خيش
53,108	4,742	57,464	7,119	31,181	4,900	11,709	2,785	11,815	2,021	مترى طن	وجرائد ومجلات كتب
18,098	71,397	37,592	69,896	17,187	84,323	11,805	309,558	13,245	41,901	" "	وحجرية أسمنتية منتجات
20,546	-	37,512	-	73,508	-	83,903	-	85,042	-	قيمة	علمية أجهزة
140,341	115,602	140,260	141,880	123,420	127,182	147,889	139,761	117,177	99,155	مترى طن	الورق مصنوعات
35,649	88,402	66,087	144,449	56,913	117,275	61,141	117,085	45,775	97,320	" "	الخزف مصنوعات
2,754	-	8,238	-	7,109	-	6,877	-	6,372	-	قيمة	رياضية وأدوات أطفال لعب
103,868	-	113,567	-	30,360	-	27,604	-	23,600	-	" "	أخرى

تابع الملحق رقم (17) (أ)

2018		2017		2016		2015		2014		الوحدة	السلع
القيمة	الكمية	القيمة	الكمية	القيمة	الكمية	القيمة	الكمية	القيمة	الكمية		
1,410,137		1,714,140		1,613,303		1,649,696		1,543,284			: ومعدات آلات
384,838	85,543	457,297	118,162	418,997	102,823	460,842	104,967	493,773	86,265	طن	كهربائية غير آلات
379,504		450,766		345,862		297,987		264,648		قيمة	كهربائية آلات
30,020	9,345	37,380	12,046	34,115	9,577	28,908	8,059	28,833	7,253	عدد	ثلاجات
50,453	13,019	56,856	14,482	29,864	5,464	29,134	4,911	21,644	3,098	" "	هواء مكيفات
70,925	-	61,860	-	320,353	-	301,964	-	321,482	-	قيمة	الات غيار قطع
94,257	-	119,846	-	82,436	-	75,879	-	78,384	-	" "	وراديوهات تلفزيونات وأجهزة ومسجلات وأشرطة
15,462	12,924	20,937	18,438	4,338	1,771	7,387	3,606	4,060	3,149	عدد	جافة بطاريات
39,587	12,468	40,946	13,259	38,032	12,516	33,063	11,250	29,581	8,154	" "	بطاريات
235,231	40,649	301,152	48,027	153,212	16,430	185,726	23,134	128,234	11,699	" "	جرارات
4,158	1,805	12,311	2,502	3,339	1,265	2,503	952	1,710	596	" "	أفران
105,702		154,790	-	182,755	-	226,303	-	170,935	-	قيمة	أخرى

تابع الملحق رقم (17) (أ)

2018		2017		2016		2015		2014		الوحدة	السـلع
القيمة	الكمية	القيمة	الكمية	القيمة	الكمية	القيمة	الكمية	القيمة	الكمية		
589,371		885,822		902,716		910,569		706,595			وسائل نقل:
4,448	375	-	-	-	-	40,457	1,544	13	-	عدد	قاطرات
1,715	47	14,815	1,489	811	929	7,856	2,431	7,935	1,651	" "	قاطرات عربات
92,717	8,530	231,551	22,962	255,590	25,144	204,730	18,373	152,199	14,096	" "	صوالب عربات
120,365	12,061	196,218	17,652	249,666	42,639	275,992	41,425	215,265	18,729	" "	ولواري شاحنات
31,578	4,001	52,683	5,200	12,634	1,176	19,709	2,191	5,994	639	" "	بصات
132,902	64,286	137,363	58,268	142,588	64,796	140,609	83,141	137,583	67,659	" "	وإطارات أنابيب
129,416	-	199,849	-	155,510	-	151,561	-	124,649	-	قيمة	عربات غيار قطع
23,604	7,571	49,165	12,915	49,010	10,619	20,121	3,698	20,568	3,663	عدد	بخارية دراجات
2,860	1,625	6,845	2,490	3,814	1,774	3,741	1,105	2,209	1,005	" "	دراجات
29,070	-	14,011	-	30,573	-	34,880	-	15,709	-	قيمة	طائرات غيار قطع
18,879	-	10,970	-	12,392	-	5,740	-	22,566	-	" "	قاطرات غيار قطع
1,671	59	1,402	140	2,916	-	5,173	-	1,905	-	عدد	بخارية مراكب
145	-	287	19	-	-	-	-	-	-	قيمة	أخرى

تابع الملحق رقم (17) (أ)

السنة		الوحدة		2014		2015		2016		2017		2018	
الكمية	القيمة	الكمية	القيمة	الكمية	القيمة	الكمية	القيمة	الكمية	القيمة	الكمية	القيمة	الكمية	القيمة
منسوجات:				308,098		395,317		378,529		426,950		316,059	
غزل	متري طن	3,077	5,496	4,648	6,201	4,619	6,299	1,667	2,003	1,553	1,946		
حياكة خيوط	" "	960	3,991	1,041	3,199	886	2,659	-	-	-	-		
صناعي حرير من أقمشة	" "	15,324	90,103	21,939	96,537	26,955	115,839	-	-	-	-		
قطن من أقمشة	" "	124	292	70	164	149	215	431	3,785	28	71		
كتان من أقمشة	" "	352	475	785	103	73	70	2,455	7,117	118	127		
تركيبية شعيرات من منسوجات	" "	87	457	114	630	42	125	36,442	125,957	26,175	92,999		
نسيجية مواد من حشو	" "	2,513	5,783	3,168	6,773	4,176	9,079	6,131	15,019	5,640	14,262		
سجاد	قيمة	-	3,077	-	4,082	-	4,526	-	6,005	-	3,848		
خاصة بصفات منسوجات	متري طن	3,030	18,804	5,877	36,651	7,273	35,047	7,196	36,205	4,125	25,592		
مصنرة أقمشة	" "	-	4	-	5	3	27	39	287	3	1,734		
جاهزة ملابس	قيمة	-	178,651	-	240,442	-	204,193	42,760	178,093	-	113,224		
أخرى	" "	-	965	-	530	-	450	-	52,480	-	62,255		
أخرى	قيمة	-	16,786	-	24,173	-	23,531	-	94,779	-	114,929		
الكل المجموع				9,211,300		9,509,115		8,323,395		9,163,004		7,850,081	

المصدر: هيئة الجمارك

المحلق رقم (17) (ب)

تجارة السودان الخارجية

2018-2014 الواردات حسب الدول خلال الفترة

(القيمة بآلاف الدولارات)

الموردون	2014	2015	2016	2017	2018
الصناعية الدول	2,274,441	2,190,930	2,178,270	2,427,755	2,098,598
النمسا	10,554	6,462	4,322	12,695	6,280
استراليا	300,730	88,862	33,708	12,704	29,114
بلجيكا	21,490	24,922	25,305	20,325	15,866
كندا	274,667	137,528	78,666	35,610	36,498
سويسرا	24,077	27,855	38,265	46,069	32,013
الدنمارك	11,032	7,990	11,916	16,165	9,395
المانيا	249,236	208,898	219,279	301,867	233,324
اسبانيا	22,095	28,572	28,950	25,880	29,853
فنلندا	4,535	6,881	2,823	6,495	4,598
فرنسا	72,157	71,343	63,176	63,352	48,264
المملكة	135,368	107,817	86,024	93,568	75,625
اليونان	9,328	5,515	3,226	5,365	3,477
ايرلندا	5,782	7,762	4,129	6,604	20,119
ايطاليا	146,112	159,836	141,789	125,797	91,484
اليابان	212,536	301,754	283,149	310,605	143,501
هولندا	97,354	71,615	78,483	80,856	66,940

تابع الملحق رقم (17) (ب)

الموردون	2014	2015	2016	2017	2018
النرويج	1,470	2,745	4,291	3,619	424
البرتغال	9,032	5,114	6,268	9,782	12,235
نيوزيلاندا	32,780	52,118	54,556	43,972	33,751
السويد	60,102	86,578	56,967	60,217	30,674
المتحدة الامريكية الولايات	49,743	28,653	23,054	57,156	35,594
بلغاريا	1,215	659	1,084	30,459	4,921
قبرص	11,606	55,156	5,349	12,235	4,088
المجر	2,612	658	15,044	9,734	2,320
بولندا	22,980	47,980	9,672	9,070	7,346
روسيا	-	37,162	317,010	478,740	595,659
تركيا	283,585	410,410	502,842	379,077	374,054
أوكرانيا	197,848	198,156	74,820	121,003	103,849
مالطا	4,361	175	327	155	56
أخرى	54	1754	3,776	48,580	47,275

تابع الملحق رقم (17) (ب)

الموردون	2014	2015	2016	2017	2018
الأفريقية الدول	725,352	869,419	873,060	876,757	725,854
جيبوتى	82	-	11	-	-
اثيوبيا	31,201	43,767	40,759	71,705	76,274
كينيا	77,952	55,093	62,593	68,000	72,941
يو غندا	35,901	45,604	41,677	54,243	47,737
زمبابوى	35,288	29,654	36,189	26,886	22,212
مصر	491,921	569,351	591,332	549,817	417,815
زامبيا	1,420	7,221	4,338	958	1,297
بورندى	3,999	1,288	1,123	1,260	1,018
ليبيا	156	1,228	968	767	266
ملاوى	2,887	542	386	2,317	3,674
سوازيلاند	12,939	19,337	25,291	19,240	9,781
نيجيريا	832	5,117	9,301	12,806	2,838
المغرب	7,274	4,439	21,204	24,839	1,567
تونس	3,737	12,384	5,421	4,841	5,621
الجزائر	10,521	83	37	4	1
أخرى أفريقية دول	9,242	74,311	32,430	39,072	62,812

تابع الملحق رقم (17) (ب)

الموردون	2014	2015	2016	2017	2018
الآسيوية الدول	3,921,570	4,222,820	3,457,119	3,495,347	3,121,553
بنغلاديش	39,946	57,709	30,132	67,828	49,549
الصين	1,847,871	2,159,247	2,179,917	2,129,846	1,657,756
كونج هونج	10,025	12,962	7,346	3,433	3,563
اندونيسيا	91,878	132,528	119,838	115,570	118,512
الهند	736,458	794,650	632,924	696,087	794,044
ايران	23,636	26,948	28,855	46,770	44,862
كوريا	119,298	176,542	167,729	164,901	112,897
ماليزيا	684,011	317,094	48,884	73,646	59,243
باكستان	63,829	101,111	70,144	57,863	64,748
سنغافورة	7,492	4,836	6,244	5,634	10,122
تايلاند	247,869	353,825	103,648	80,628	180,931
تايوان	29,939	61,009	43,426	37,061	12,792
سريلانكا	1,146	2,158	3,249	161	846
فيتنام	14,867	20,190	13,847	14,876	11,367
أخرى	3,305	2,011	936	1,042	320

تابع الملحق رقم (17) (ب)

الموردون	2014	2015	2016	2017	2018
العربية الدول	1,635,091	1,471,048	1,517,905	2,037,860	1,760,738
الإمارات	941,468	835,967	868,888	1,079,221	746,018
البحرين	2,667	2,859	3,501	13,805	1,818
الأردن	98,083	126,088	75,726	100,249	96,173
الكويت	14,392	17,805	10,322	6,019	62,624
لبنان	13,228	12,867	16,145	49,169	7,184
عمان	30,265	15,349	10,484	55,057	159,413
قطر	73,844	18,649	3,311	87,645	29,052
السعودية	415,290	436,679	523,432	637,796	648,759
سوريا	4,224	4,579	5,815	8,193	5,650
اليمن	41,630	206	281	706	4,048
أخرى دول	654,846	754,898	284,253	295,949	143,338
المجموع	9,211,300	9,509,115	8,310,607	9,133,668	7,850,081

المصدر: هيئة الجمارك

**المحلق رقم (18) (أ)
تجارة السودان الخارجية
الصادرات حسب القطر والسلعة خلال العام 2017**

(القيمة بآلاف الدولارات)

الاقطار	البترول ومنتجاته	قطن	صمغ عربي	سمسم	فول سوداني	اعلاف	ذهب	حيوانات حية	لحوم	جلود	ذرة	حب بطيخ	كبكي	منتجات زراعية اخرى	اخرى	المجموع
الدول الصناعية استراليا	-	-	3	404	1	-	-	-	-	-	-	-	0	22	83	512
بلجيكا	-	-	1,578	-	161	-	-	-	-	-	403	-	-	-	178	2,319
كندا	-	-	352	-	-	-	-	-	-	-	-	-	-	1	13	366
الدنمارك	-	-	33	-	-	-	-	-	-	-	-	-	-	-	-	33
فنلندا	-	-	638	-	-	-	-	-	-	-	-	-	-	-	-	638
فرنسا	-	320	52,074	-	89	-	-	-	-	-	-	-	1	26	5,984	58,493
المانيا	1	3,094	11,034	43	-	-	4,390	-	-	-	-	17	16	1,867	88	20,551
اليونان	-	-	103	9,028	-	-	-	-	-	-	7	-	160	-	-	9,298
ايرلندا	-	-	277	-	-	-	-	-	-	-	-	-	-	-	0	277
ايطاليا	-	-	5,207	690	-	-	-	-	-	1,108	3,818	-	-	-	6,499	17,323
اليابان	-	-	2,073	376	-	-	-	8	-	-	-	-	-	772	101	3,330
هولندا	-	-	363	231	148	-	-	2	-	-	204	-	-	57	2,725	3,731
النرويج	-	-	-	-	-	-	-	-	-	-	-	-	-	0	-	0
البرتغال	-	-	-	-	-	-	-	-	-	-	6	-	-	-	-	6
اسبانيا	-	-	-	285	14	-	-	-	-	0	13,143	-	-	-	-	13,442
السويد	-	-	-	-	-	-	-	-	-	-	-	22	33	11	-	66
سويسرا	-	-	-	-	-	-	-	-	-	-	-	-	-	-	572	572
المملكة المتحدة	-	-	6,218	482	14	-	-	-	-	-	87	2	4	3,267	9,493	19,566
الولايات المتحدة	-	-	15,989	29	-	-	-	1	-	-	-	-	-	16	141	16,177
اخرى	-	-	-	-	-	-	-	-	-	-	18	-	-	-	-	18
المجموع	1	3,414	95,942	11,569	426	-	4,390	11	-	1,108	17,686	41	214	6,038	25,877	166,718

تابع الملحق رقم (18) (أ)

الاقتصاد	البترول ومنتجاته	قطن	صمغ عربي	سمسم	فول سوداني	أعلاف	ذهب	حيوانات حية	لحوم	جلود	ذرة	حب بطيخ	كبكي	منتجات زراعية أخرى	أخرى	المجموع
اوروبا (أخرى) :																
بلغاريا	-	-	-	21	13	-	-	-	-	-	-	-	-	-	20	54
قبرص	-	-	-	-	-	-	-	-	-	-	-	-	-	-	-	-
تشيكوسلوفاكيا	-	-	-	-	-	-	-	-	-	-	-	-	-	-	-	-
المجر	-	-	-	-	64	-	-	-	-	-	-	-	-	-	-	64
مالطا	-	-	-	-	-	-	-	-	-	-	-	-	-	-	-	-
بولندا	-	-	-	666	-	-	-	-	-	-	-	-	-	-	39	704
رومانيا	18,921	41	-	-	-	-	-	-	-	-	-	-	-	-	-	18,962
روسيا	-	-	-	-	-	-	-	-	-	-	-	-	-	30	23	53
تركيا	-	22,765	140	29,882	1,123	-	5,755	-	-	1,290	606	2,210	4,997	279	865	69,912
اوكرانيا	-	-	255	-	-	-	-	-	-	-	-	-	-	-	-	255
يوغسلافيا	-	-	-	-	-	-	-	-	-	-	-	-	-	-	-	-
أخرى	308	-	-	29	309	-	-	-	-	-	-	-	-	-	-	646
المجموع	19,229	22,805	395	30,598	1,509	-	5,755	-	-	1,290	606	2,210	4,997	309	946	90,652

تابع الملحق رقم (18) (أ)

الاقطار	البترول ومنتجاته	قطن	صمغ عربي	سمسم	فول سوداني	أعلاف	ذهب	حيوانات حية	لحوم	جلود	ذرة	حب بطيخ	كبكي	منتجات زراعية اخرى	اخرى	المجموع
افريقيا :																
دول الكومبسا	94,802	39,840	764	64,201	1,351	340	-	290,836	30,201	6,837	68,873	2,891	1,316	27,570	16,029	645,851
جيبوتي	-	-	23	29	51	117	-	-	-	-	14,500	-	-	-	101	14,822
مصر	-	39,840	739	64,172	1,197	223	-	290,836	30,201	586	447	2,889	1,316	11,963	2,948	447,357
اريتريا	-	-	-	-	-	-	-	-	-	-	25,017	-	-	136	-	25,153
اثيوبيا	94,802	-	-	-	48	-	-	-	-	6,108	6,921	-	-	10,025	10,003	127,908
كينيا	-	-	2	-	-	-	-	-	-	143	21,988	2	-	4,688	2,252	29,074
ليبيا	-	-	-	-	55	-	-	-	-	-	-	-	-	751	-	806
سوازيلاند	-	-	-	-	-	-	-	-	-	-	-	-	-	-	678	678
يوغندا	-	-	-	-	-	-	-	-	-	-	-	-	-	7	46	53
دول افريقية اخرى	364	-	1,292	9,140	698	33	-	3,204	1	3,160	10,371	122	32	47	997	29,460
الجزائر	-	-	383	1,517	193	-	-	-	-	-	-	-	-	-	-	2,094
نيجيريا	-	-	-	-	-	-	-	-	-	3,160	-	-	-	-	-	3,160
تونس	-	-	87	7,465	-	-	-	-	-	-	-	-	-	21	-	7,573
جنوب السودان	-	-	-	-	332	-	-	-	-	-	1,350	-	-	-	632	2,314
ناميبيا	-	-	-	-	-	-	-	-	-	-	-	69	-	-	-	69
اخرى	364	-	802	145	159	-	-	3,204	1	-	1,754	52	32	26	347	6,886
المجموع	95,166	39,840	2,056	73,341	2,049	373	-	294,040	30,202	9,998	79,243	3,013	1,348	27,617	17,026	675,311

تابع الملحق رقم (18) (أ)

الاقطار	البترول ومنتجاته	قطن	صمغ عربى	سمسم	فول سودانى	أعلاف	ذهب	حيوانات حية	لحوم	جلود	نرة	حب بطيخ	كبيبي	منتجات زراعية اخرى	اخرى	المجموع
اسيا																
بنغلاديش	-	295	-	-	-	-	-	-	-	-	-	-	-	-	-	295
الصين	300,858	24,437	2,009	187,264	8,509	21,091	-	16	21	3,511	-	-	80	263	39,054	587,113
هونج كونج	-	-	-	-	-	-	-	33	-	-	-	-	-	-	1	33
الهند	-	1,463	11,036	15,508	6,985	275	-	-	-	511	60	18,442	10,480	21,437	10,841	97,037
اندونيسيا	-	-	239	60	22,252	10	-	3	-	-	-	234	299	679	-	23,777
ماليزيا	-	4,725	786	3	7,134	-	-	4	-	-	-	-	-	17	2	12,670
باكستان	-	40,183	27	72	2,400	-	-	-	-	50	-	-	7,269	81	-	50,083
كوريا الجنوبية	-	-	182	290	-	-	-	3	-	-	-	-	-	7	2,128	2,609
سنغافورة	-	310	0	1,303	139	-	-	-	-	-	-	-	-	-	-	1,753
تايلاند	-	-	81	-	763	-	-	4	-	-	142	-	-	-	-	991
تايلاند	-	-	391	-	1,768	-	-	15	-	-	-	-	-	15	-	2,189
اخرى	-	1,210	1,168	6,514	7,398	-	-	2	162	-	-	-	600	84	41	17,180
المجموع	300,858	72,623	15,920	211,014	57,347	21,376	-	80	184	4,072	203	18,676	18,729	22,582	52,066	795,729
الدول العربية																
البحرين	-	-	0	116	0	220	-	452	1,915	-	-	-	-	331	22	3,057
العراق	-	-	127	73	14	150	-	-	40	-	-	-	647	143	-	1,194
الأردن	-	-	25	16,549	1,866	30	-	2	-	18	271	104	1,133	4,615	178	24,791
الكويت	-	-	2	1,803	-	1,369	-	1,100	812	-	14	17	-	227	9	5,352
لبنان	-	-	-	13,279	119	-	-	-	-	-	78	160	263	18	30	13,948
عمان	-	-	-	142	51	36	-	171	31	-	-	57	-	23	5	516
قطر	-	-	12	-	4	5,408	-	2,725	10,673	-	211	0	18	377	179	19,605
السعودية	-	-	845	26,366	161	5,841	21,698	531,165	3,826	7,967	3,616	933	1,237	1,300	2,503	607,459
سوريا	-	-	105	13,537	1,961	-	-	10	-	377	-	224	-	23	-	16,236
الإمارات	-	372	2,530	11,255	5,767	56,336	1,526,686	4,110	13,352	21	1,269	1,210	4,160	5,266	21,465	1,653,798
اليمن	-	-	6	814	2,253	-	-	-	-	-	9	5,507	30	264	25	8,908
اخرى	-	-	166	-	-	-	-	-	-	-	-	-	-	-	-	166
المجموع	-	372	3,817	83,934	12,197	69,390	1,548,384	539,734	30,649	8,383	5,468	8,212	7,488	12,586	24,415	2,355,030
نصف الكرة الغربى																
البرازيل	-	-	6	-	111	-	-	-	-	-	-	-	-	194	-	311
المكسيك	-	-	48	226	-	-	-	-	-	-	-	-	-	951	-	1,225
اخرى	-	-	64	1,419	-	142	-	2	49	-	12	-	-	362	206	2,255
المجموع	-	-	117	1,645	111	142	-	2	49	-	12	-	-	1,507	206	3,791
اقطار اخرى	1,952	-	180	615	6,780	38	-	6	10	-	6	683	32	1,110	1,738	13,149
المجموع الكلى	417,205	139,054	118,427	412,715	80,421	91,318	1,558,529	833,874	61,094	24,851	103,225	32,835	32,808	71,750	122,274	4,100,381

المحلق رقم (18) (ب)

تجارة السودان الخارجية

الصادرات حسب القطر والسلعة خلال العام 2018

(القيمة بآلاف الدولارات)

الاقطار	البترول ومنتجاته	قطن	صمغ عربي	سمسم	فول سوداني	أعلاف	ذهب	حيوانات حية	لحوم	جلود	ذرة	حب بطيخ	كبيبي	منتجات زراعية أخرى	أخرى	المجموع
الدول الصناعية	-	-	-	-	-	-	-	-	-	-	-	-	-	-	-	-
استراليا	-	-	2	-	-	-	-	-	-	-	-	-	-	2	6	9
بلجيكا	-	-	661	-	761	-	-	-	-	-	153	-	-	-	2	1,577
كندا	-	-	-	43	-	-	-	-	-	-	-	-	-	-	17	60
فلندا	-	-	-	-	-	-	-	-	12	-	-	-	-	-	-	12
فرنسا	-	-	52,101	154	-	-	-	-	-	-	0	-	-	536	5	52,796
المانيا	-	897	10,413	-	-	-	-	-	-	-	-	11	14	1,149	447	12,931
اليونان	-	-	300	8,370	-	15	-	-	-	-	-	-	-	-	-	8,685
ايرلندا	-	-	-	-	-	-	-	-	-	-	-	-	-	7	-	7
ايطاليا	-	-	2,818	588	-	-	1,915	-	-	793	-	-	-	-	2,199	8,313
اليابان	-	-	1,527	55	-	-	-	4	-	-	-	-	-	666	39	2,291
هولندا	-	-	147	257	227	-	-	1	-	-	-	-	-	10,437	1	11,069
النرويج	-	-	-	-	-	-	-	-	-	-	-	-	-	-	10	10
اسبانيا	-	-	-	101	-	-	-	-	-	-	4,432	-	-	-	-	4,534
السويد	-	-	-	-	-	-	-	-	9	-	-	-	-	-	215	224
المملكة المتحدة	-	-	7,935	-	-	-	-	-	-	-	67	-	10	599	90	8,701
الولايات المتحدة	-	-	14,934	186	-	-	3,048	24	2	-	-	-	-	38	32	18,264
المجموع	-	897	90,838	9,755	988	15	4,962	29	24	793	4,652	11	24	13,433	3,061	129,482

تابع الملحق رقم (18) (ب)

الاقطار	البترول ومنتجاته	قطن	صمغ عربي	سمسم	فول سوداني	اعلاف	ذهب	حيوانات حية	لحوم	جلود	ذرة	حب بطيخ	كبيبي	منتجات زراعية اخرى	اخرى	المجموع
اوروبا (اخرى)																
بلغاريا	-	-	-	114	-	-	-	-	-	-	-	-	-	-	-	114
قبرص	-	-	-	326	-	-	-	-	-	-	-	-	-	-	-	326
بولندا	-	-	210	242	-	-	-	-	-	-	-	-	-	-	6	458
رومانيا	12,066	-	-	14	-	-	-	-	-	-	890	-	-	-	72	13,042
روسيا	-	-	-	-	15	-	-	0	-	-	-	-	-	14	-	29
تركيا	-	15,748	80	40,376	456	845	8,342	-	-	1,270	83	4,067	683	1,761	2,592	76,303
اوكرانيا	-	-	-	-	51	-	-	-	-	-	-	-	-	-	61	112
اخرى	-	-	24	23	24	-	-	-	-	-	-	-	-	-	-	71
المجموع	12,066	15,748	314	41,095	546	845	8,342	0	-	1,270	973	4,067	683	1,776	2,731	90,455
اوروبا (اخرى)																
بلغاريا	-	-	-	114	-	-	-	-	-	-	-	-	-	-	-	114
قبرص	-	-	-	326	-	-	-	-	-	-	-	-	-	-	-	326
بولندا	-	-	210	242	-	-	-	-	-	-	-	-	-	-	6	458
رومانيا	12,066	-	-	14	-	-	-	-	-	-	890	-	-	-	72	13,042
روسيا	-	-	-	-	15	-	-	0	-	-	-	-	-	14	-	29
تركيا	-	15,748	80	40,376	456	845	8,342	-	-	1,270	83	4,067	683	1,761	2,592	76,303
اوكرانيا	-	-	-	-	51	-	-	-	-	-	-	-	-	-	61	112
اخرى	-	-	24	23	24	-	-	-	-	-	-	-	-	-	-	71
المجموع	12,066	15,748	314	41,095	546	845	8,342	0	-	1,270	973	4,067	683	1,776	2,731	90,455

تابع الملحق رقم (18) (ب)

الاقطار	البترول و منتجاته	قطن	صمغ عربي	سمسم	فول سوداني	اعلاف	ذهب	حيوانات حية	لحوم	جلود	ذرة	حب بطيخ	كبيبي	منتجات زراعية اخرى	اخرى	المجموع
أفريقيا																
دول الكومبسا:	66,626	40,297	2,792	106,114	3,667	77	-	260,625	29,727	2,569	15,450	862	3,341	24,471	15,975	572,594
جيبوتي	-	-	-	-	-	69	-	-	-	-	2,076	-	-	-	4	2,149
مصر	-	39,631	936	105,592	3,637	8	-	260,625	29,727	43	-	860	3,341	16,750	7,983	469,134
اريتريا	-	147	-	-	-	-	-	-	-	-	1,767	-	-	-	-	1,914
اثيوبيا	66,626	519	1,856	-	-	-	-	-	-	2,526	188	-	-	7,232	7,734	86,682
كينيا	-	-	-	-	-	-	-	-	-	-	11,419	2	-	34	91	11,546
ليبيا	-	-	-	-	29	-	-	-	-	-	-	-	-	421	-	450
مدغشقر	-	-	-	-	-	-	-	-	-	-	-	-	-	10	20	30
سوازيلاند	-	-	-	481	-	-	-	-	-	-	-	-	-	-	90	571
يوغندا	-	-	-	-	-	-	-	-	-	-	-	-	-	24	53	77
دول افريقية أخرى	519	-	651	17,649	777	2	51	1	32	2,056	1,265	84	41	235	4,097	27,461
الجزائر	-	-	383	4,613	568	-	-	-	-	-	-	-	20	-	-	5,583
المغرب	-	-	23	-	-	-	-	-	-	-	-	-	-	5	32	61
نيجيريا	331	-	-	-	-	-	51	-	-	2,056	-	-	-	-	415	2,854
الصومال	-	-	-	-	-	-	-	-	-	-	1,265	-	9	54	58	1,386
تونس	-	-	245	12,136	183	-	-	-	-	0	-	-	11	9	-	12,584
جنوب السودان	-	-	-	900	-	-	-	-	-	-	-	-	-	-	1,421	2,321
أخرى	188	-	-	-	26	2	-	1	32	-	-	84	-	167	2,171	2,671
المجموع	67,146	40,297	3,443	123,763	4,443	78	51	260,626	29,759	4,626	16,715	946	3,382	24,706	20,073	600,055

تابع الملحق رقم (18) (ب)

الاقطار	البترول ومنتجاته	قطن	صمغ عربي	سمسم	فول سوداني	اعلاف	ذهب	حيوانات حية	لحوم	جلود	ذرة	حب بطيخ	كبيبي	منتجات زراعية اخرى	اخرى	المجموع
آسيا																
بنغلاديش	-	3,411	-	-	-	-	-	3	-	-	-	-	-	-	-	3,413
الصين	440,367	46,644	2,915	214,307	5,711	22,393	-	46	-	1,873	-	60	10	380	15,826	750,532
هونج كونج	-	-	-	-	-	457	-	2	-	-	-	-	-	-	2	461
الهند	-	2,763	12,932	49,464	1,362	-	-	-	-	297	-	41,784	26,150	14,128	5,671	154,551
اندونيسيا	-	-	321	256	32,042	-	-	8	-	-	-	186	57	14	-	32,883
ماليزيا	-	1,148	240	372	109	-	-	4	-	-	-	-	-	7	46	1,926
باكستان	-	47,509	30	-	228	-	-	1	-	-	-	90	13,442	503	0	61,804
كوريا الجنوبية	-	-	81	-	-	-	-	1	-	-	-	-	-	16	3,713	3,812
تاوان	-	-	62	-	-	-	-	10	-	-	-	-	-	31	-	102
تايلاند	-	-	186	-	13	-	-	10	-	-	-	-	-	30	-	239
أخرى	-	465	917	7,877	4,905	-	-	1	108	8	-	-	457	-	86	14,824
المجموع	440,367	101,940	17,684	272,276	44,370	22,850	-	86	108	2,178	-	42,119	40,116	15,109	25,343	1,024,547
الدول العربية:																
البحرين	-	-	-	248	-	338	-	1,180	5,018	-	-	-	-	129	27	6,941
العراق	-	-	264	426	-	33	-	-	-	-	38	-	86	246	-	1,092
الأردن	-	-	90	17,423	1,770	33	-	-	-	-	-	35	1,528	1,884	228	22,991
الكويت	-	-	26	2,104	-	730	-	1,899	2,409	-	-	-	19	557	29	7,773
لبنان	-	-	16	25,861	241	-	-	3,429	-	-	61	438	202	7	30	30,284
عمان	-	-	-	582	195	40	-	670	269	-	-	1,304	40	38	4	3,144
قطر	-	-	35	19	1	9,603	-	13,590	10,522	-	140	11	3	268	1,548	35,741
السعودية	-	-	1,060	41,905	39	5,729	-	483,896	127	6,955	1,844	1,341	1,236	1,378	3,629	549,138
سوريا	-	-	164	19,111	2,333	200	-	6	-	83	-	357	-	15	10	22,278
الإمارات	-	598	3,183	18,984	2,822	51,543	818,875	281	18,165	1	2,233	991	1,996	3,982	20,988	944,641
اليمن	-	-	75	2,066	2,099	-	-	-	-	-	-	9,634	141	40	315	14,371
المجموع	-	598	4,913	128,729	9,500	68,250	818,875	504,950	36,509	7,038	4,317	14,111	5,252	8,544	26,808	1,638,394
نصف الكرة الغربي:																
المكسيك	-	-	96	14	-	-	-	-	-	-	-	-	-	-	-	110
أخرى	-	-	24	435	-	-	-	33	132	-	-	-	-	233	1	859
المجموع	-	-	120	450	-	-	-	33	132	-	-	-	-	233	1	969
أقطار أخرى:	-	-	-	87	-	-	-	-	75	-	-	70	11	40	4	780
المجموع الكلي	519,578	159,481	117,313	576,155	59,846	92,039	832,230	765,725	66,607	15,905	27,149	61,324	49,468	63,841	78,021	3,484,682

المحلق رقم (19) (أ)

تجارة السودان الخارجية

الواردات حسب القطر والسلعة خلال العام 2017

(القيمة بآلاف الدولارات)

الاقطار	بن	شاي	قمح ودقيق قمح	مواد غذائية أخرى	مشروبات وتبغ	منتجات بترولية	مواد خام أخرى	الكيمويات	مصنوعات	الات ومعدات	وسائل نقل	المنسوجات	أخرى	المجموع
الدول الصناعية	-	-	-	-	-	-	-	-	-	-	-	-	-	-
النمسا	-	-	-	-	-	-	893	1,643	3,528	6,403	1	183	44	12,695
استراليا	-	-	-	321	4	171	2,924	2,348	5,026	1,531	264	33	83	12,704
بلجيكا	-	-	-	4,894	595	346	280	5,369	1,560	3,024	87	20	4,151	20,325
كندا	-	-	2,189	30,725	-	24	-	982	56	1,436	2	-	195	35,610
سويسرا	-	-	5	465	-	8	310	35,401	2,181	5,901	318	1,410	71	46,069
الدنمارك	-	-	-	1,186	109	-	-	10,480	207	4,183	-	-	-	16,165
المانيا	-	-	-	6,644	436	506	1,936	36,592	58,197	183,611	10,946	968	2,032	301,867
اسبانيا	-	-	-	799	7	-	137	6,395	7,291	8,147	792	9	2,303	25,880
فنلندا	-	-	-	20	0	-	64	250	4,777	1,162	156	65	-	6,495
فرنسا	-	-	-	4,962	12	313	918	26,642	5,489	21,164	3,424	37	391	63,352
المملكة المتحدة	-	2	-	21,663	17	14,460	4,356	11,906	8,922	28,618	2,721	638	265	93,568
اليونان	-	-	-	936	-	-	308	1,112	2,399	45	31	-	534	5,365
ايرلندا	-	-	-	4,522	-	-	-	1,516	55	95	416	-	-	6,604
ايطاليا	-	-	-	12,675	-	1,546	312	12,485	14,041	81,172	3,480	24	61	125,797
اليابان	-	-	-	1	-	1,138	58	1,276	5,082	25,332	272,891	4,826	1	310,605
هولندا	-	-	-	11,963	19	56	4,422	5,550	5,579	35,365	280	3	17,619	80,856
النرويج	-	-	-	-	-	-	573	79	2,388	562	16	-	-	3,619
البرتغال	-	-	-	152	-	-	-	880	6,089	2,512	14	-	135	9,782
نيوزيلندة	-	-	-	41,062	-	0	551	173	108	2,077	1	-	-	43,972
السويد	-	-	0	96	-	-	1,748	9,798	21,795	25,455	1,317	9	-	60,217
الولايات المتحدة	-	0	16,084	2,382	5	45	6,387	3,791	2,697	18,766	773	181	6,046	57,156
المجموع	-	2	18,277	145,469	1,205	18,612	26,177	174,669	157,465	456,559	297,930	8,405	33,931	1,338,703

تابع الملحق رقم (19) (أ)

الاقطار	بن	شاي	قمح ودقيق قمح	مواد غذائية أخرى	مشروبات وتبغ	منتجات بترولية	مواد خام أخرى	الكيمياويات	مصنوعات	الات ومعدات	وسائل نقل	المنسوجات	أخرى	المجموع
أوربا (أخرى)	-	-	-	-	-	-	-	-	-	-	-	-	-	-
بلغاريا	-	-	29,836	61	-	-	-	101	140	129	26	55	110	30,459
التشيك	-	-	-	20	-	-	-	11	1,073	935	389	-	0	2,428
سلوفاكيا	-	-	-	-	-	-	-	219	101	1,661	704	-	-	2,685
قبرص	-	-	-	-	-	-	-	11,769	56	405	5	1	-	12,235
المجر	-	-	7,028	4	-	-	-	884	1,467	147	34	170	-	9,734
بولندا	-	-	-	2,359	642	126	-	1,490	1,015	3,273	44	44	77	9,070
رومانيا	-	-	41,832	262	114	-	-	151	664	308	32	1	-	43,364
روسيا	-	-	391,480	65,105	-	510	-	816	17,970	2,613	246	-	-	478,740
تركيا	1	-	111,891	71,297	278	247	12,448	9,800	66,028	83,335	6,940	16,330	481	379,077
اكرانيا	-	-	8,884	63,757	-	325	21	107	47,682	191	30	4	-	121,003
كرواتيا	-	-	-	16	-	-	-	10	76	-	-	-	-	103
مالطا	-	-	-	1	140	-	-	12	1	-	-	-	-	155
المجموع	1	-	590,951	202,883	1,174	1,208	12,469	25,370	136,273	92,999	8,450	16,605	668	1,089,053

تابع الملحق رقم (19) (أ)

الاقطار	بن	شاي	قمح ودقيق قمح	مواد غذائية أخرى	مشروبات وتبغ	منتجات بترولية	مواد خام أخرى	الكيموايات	مصنوعات	آلات ومعدات	وسائل نقل	المنسوجات	أخرى	المجموع
أفريقيا :														
دول الكوميسا	59,659	58,054	0	33,800	35,538	39,891	50,320	87,930	312,626	44,874	7,712	23,070	45,501	798,974
اثيوبيا	8,305	-	-	1,730	-	-	12,604	116	3,497	23	-	279	45,151	71,705
كينيا	544	52,839	-	123	5,153	1	138	4,278	4,498	359	11	18	39	68,000
يوغندا	50,776	2,697	-	47	194	2	85	36	10	258	138	-	-	54,243
ز مبابوي	-	-	-	-	26,857	-	-	-	-	29	-	-	-	26,886
مصر	33	197	-	28,729	59	39,874	37,466	71,698	299,842	42,641	6,779	22,402	98	549,817
زامبيا	-	-	-	-	958	-	-	-	1	-	-	-	-	958
رواندا	-	1,207	-	-	-	-	-	-	-	-	-	-	-	1,207
بورندي	-	1,114	-	51	-	-	-	23	72	-	-	-	-	1,260
سيشل	-	-	-	47	-	-	-	1	11	0	48	1	-	108
اريتريا	-	-	-	77	-	-	-	-	23	21	1	45	199	366
ملاوي	-	-	-	-	2,317	-	-	-	-	-	-	-	-	2,317
انجولا	-	-	-	-	-	-	-	-	-	-	-	-	14	14
ليبيا	-	-	-	13	-	15	-	-	63	266	398	12	-	767
جزر القمر	-	-	-	430	-	-	-	1	-	-	-	-	-	431
مدغشقر	-	-	-	182	-	-	-	-	-	1	-	-	-	183
سوازيلاند	-	-	0	2,027	-	-	28	11,327	4,445	1,107	90	216	-	19,240
الكنغو	-	-	-	343	-	-	-	317	19	36	-	-	-	715
ناميبيا	-	-	-	-	-	-	-	133	146	133	247	97	-	755
دول افريقية أخرى	247	1	2,556	17,824	-	5,585	590	25,490	6,352	13,756	4,879	307	197	77,783
نيجيريا	4	1	-	10,169	-	24	-	1,546	542	224	187	109	1	12,806
المغرب	-	-	-	1,446	-	-	-	21,455	165	190	1,582	-	-	24,839
تونس	-	-	-	797	-	-	31	267	2,909	566	182	89	-	4,841
الجزائر	-	-	-	3	-	-	-	-	0	-	-	-	-	4
السنغال	-	-	-	-	-	-	-	296	50	10	-	-	-	355
سيراليون	-	-	-	99	-	-	-	-	58	-	-	-	0	157
الصومال	-	-	-	20	-	-	-	-	-	5	-	-	150	176
تنزانيا	-	-	-	-	-	-	31	-	-	1	-	-	5	37
جنوب افريقيا	0	-	-	2,220	-	5,562	460	1,273	1,409	11,212	1,970	-	28	24,134
أخرى	243	-	2,556	3,070	-	-	68	653	1,218	1,547	957	108	14	10,434
المجموع	59,906	58,054	2,556	51,624	35,538	45,476	50,910	113,419	318,978	58,630	12,591	23,377	45,698	876,757

تابع الملحق رقم (19) (أ)

الاقطار	بن	شاي	قمح ودقيق قمح	مواد غذائية أخرى	مشروبات وتتبغ	منتجات بترولية	مواد خام أخرى	الكيمويات	مصنوعات	آلات ومعدات	وسائل نقل	المنسوجات	أخرى	المجموع
اسيا:-	-	-	-	19	-	-	-	153	67,380	-	-	276	-	67,828
بنغلاديش	-	-	-	50,138	134	1,815	20,203	118,564	690,321	654,154	326,045	257,323	1,941	2,129,846
الصين	5	248	8,955	6	-	-	-	98	671	2,633	21	5	-	3,433
هونج كونج	-	-	-	70,120	-	1	-	1,547	14,618	23,101	2,626	3,454	102	115,570
اندونيسيا	-	0	-	198,581	729	20,871	3,236	116,696	128,932	97,632	59,587	68,210	1,613	696,087
الهند	-	-	-	2,119	-	14,693	381	1,240	22,440	5,325	572	0	-	46,770
ايران	-	-	-	6	-	1,020	6,963	16,586	5,725	59,451	74,698	309	141	164,901
كوريا الجنوبية	-	-	-	51,655	14	107	934	4,979	10,628	4,731	483	23	55	73,646
ماليزيا	36	-	-	7,525	0	123	-	21,322	6,882	2,873	497	18,627	14	57,863
باكستان	-	-	-	689	-	239	38	3,716	300	221	407	-	25	5,634
سنغافورة	-	-	-	2,607	13	1,588	964	6,425	5,479	23,789	38,889	873	-	80,628
تايلاند	0	1	-	86	-	1	2,643	2,187	28,312	2,129	1,679	24	-	37,061
تاوان	-	-	-	102	-	-	-	-	4	-	55	-	-	161
سريلانكا	-	-	-	7,556	63	-	368	480	5,145	213	654	396	1	14,876
فيتنام	-	-	-	8	-	-	-	725	-	221	-	-	88	1,042
الفلبين	-	-	-	391,215	955	40,336	35,851	294,718	986,838	876,473	506,213	349,521	3,980	3,495,347
المجموع	41	249	8,955											
الدول العربية	-	-	-	-	-	-	-	-	-	-	-	-	-	-
الإمارات العربية	18	302	21,292	125,414	1,529	481,310	33,437	113,881	136,284	124,493	25,362	14,469	1,429	1,079,221
البحرين	-	0	-	88	104	4,547	83	4,112	3,238	459	11	2	1,160	13,805
الأردن	-	-	-	2,134	2	86	741	85,309	4,111	2,650	84	45	5,088	100,249
الكويت	-	-	-	1,064	-	28	1,553	2,317	683	232	141	0	-	6,019
لبنان	-	-	-	4,781	67	55	17	472	7,090	3,778	11	20	-	49,169
عمان	-	-	-	987	41	45,861	864	3,177	3,383	685	54	4	-	55,057
قطر	0	0	-	5,416	43	47,072	5,146	18,094	2,566	1,221	696	129	-	87,645
السعودية	0	11	0	30,883	935	216,637	77,154	108,454	125,976	42,084	22,926	12,296	439	637,796
سوريا	-	-	-	5,857	-	2	38	926	651	365	60	101	194	8,193
اليمن	-	-	-	49	-	-	98	57	462	32	2	-	6	706
المجموع	19	314	54,171	176,674	2,721	795,597	121,248	323,852	299,971	177,344	49,872	27,632	8,445	2,037,860
نصف الكرة الغربي	-	-	-	-	-	-	-	-	-	-	-	-	-	-
الأرجنتين	-	-	-	4,120	5	506	-	838	258	232	204	-	-	100,557
البرازيل	-	-	-	46,625	-	20	38	1,066	315	10,887	1,130	42	-	60,123
الأكوادور	1	-	-	247	0	-	584	1,203	2,046	4,902	176	71	315	9,545
المكسيك	-	-	-	3	-	-	0	0	275	1,187	-	-	-	1,466
بنما	-	-	-	-	-	-	-	-	-	7	-	-	-	7
جامايكا	-	-	-	12	-	-	-	90	91	31	1,769	28	-	2,021
أخرى	5	2	0	17,326	36	3,340	936	11,050	16,931	33,315	7,470	1,267	1,471	93,149
المجموع	6	2	94,394	68,333	41	3,866	1,558	14,247	19,917	50,562	10,749	1,409	1,786	266,868
اقطار أخرى	-	0	19,947	86	-	-	99	2,093	4,994	1,574	17	-	270	29,080
المجموع الكلي	59,973	58,621	789,250	1,036,285	41,633	905,095	248,313	948,369	1,924,438	1,714,140	885,822	426,950	94,779	9,133,668

المحلق رقم (19) (ب)

تجارة السودان الخارجية

الواردات حسب القطر والسلعة خلال العام 2018

(القيمة بالآلاف الدولارات)

الاقطار	بن	شاي	قمح ودقيق قمح	مواد غذائية أخرى	مشروبات وتبغ	منتجات بترولية	مواد خام أخرى	الكيمويات	مصنوعات	آلات ومعدات	وسائل نقل	المنسوجات	أخرى	المجموع
الدول الصناعية														
النمسا	-	-	-	678	0	333	1,232	1,803	1,429	731	52	22	-	6,280
استراليا	-	-	3,841	2,953	39	12,737	669	3,018	2,457	920	2,423	-	57	29,114
بلجيكا	-	-	309	3,268	0	195	104	6,114	1,064	2,067	326	2	2,418	15,866
كندا	-	-	21,302	11,433	-	-	-	2,028	344	984	237	-	170	36,498
سويسرا	-	-	-	20	-	-	148	22,234	2,971	3,757	1,358	1,493	31	32,013
الدنمارك	-	-	-	621	-	-	-	8,214	60	497	3	-	-	9,395
المانيا	-	-	-	5,883	794	26,842	1,536	38,520	73,656	75,909	7,031	667	2,485	233,324
اسبانيا	-	-	-	3,343	61	499	4,497	6,260	5,243	7,384	81	5	2,479	29,853
فنلندا	-	-	-	1	-	-	80	4	3,598	779	1	136	-	4,598
فرنسا	-	-	0	5,139	11	56	1,071	20,292	8,276	12,605	523	12	280	48,264
المملكة المتحدة	-	1	-	18,044	35	13,953	1,754	9,987	10,094	19,760	1,099	94	804	75,625
اليونان	-	-	-	57	-	-	48	636	2,249	274	1	-	212	3,477
ايرلندا	-	-	-	18,114	-	36	-	1,833	36	50	-	-	50	20,119
ايطاليا	3	-	-	7,645	525	223	1,842	8,057	15,303	51,816	5,939	71	60	91,484
اليابان	-	-	-	-	-	192	-	732	3,809	21,679	112,565	4,523	-	143,501
هولندا	-	-	-	7,693	13	18,120	2,972	5,292	1,386	10,257	739	1	20,467	66,940
النرويج	-	-	-	-	-	35	110	0	229	12	37	-	-	424
البرتغال	-	-	-	322	-	1	-	2,166	7,586	2,150	10	-	-	12,235
نيوزيلندة	-	-	-	32,824	-	9	29	100	31	693	-	-	66	33,751
السويد	-	-	-	83	-	-	235	10,898	11,454	7,373	562	70	-	30,674
الولايات المتحدة	-	-	-	695	-	81	6,181	9,719	1,381	13,936	3,206	81	313	35,594
المجموع	3	1	25,453	118,815	1,478	73,313	22,507	157,909	152,656	233,635	136,193	7,176	29,891	959,029

تابع الملحق رقم (19) (ب)

الاقطار	بن	شاي	قمح ودقيق قمح	مواد غذائية أخرى	مشروبات وتبغ	منتجات بترولية	مواد خام أخرى	الكيمياويات	مصنوعات	آلات ومعدات	وسائل نقل	المنسوجات	أخرى	المجموع
أوريا (أخرى)	-	-	-	-	-	-	-	-	-	-	-	-	-	-
بلغاريا	-	-	3,566	21	-	-	-	178	285	107	21	217	526	4,921
التشيك	-	-	-	-	-	-	-	750	1,502	420	13	-	-	2,686
سلوفاكيا	-	-	-	-	-	-	-	88	159	870	580	-	-	1,697
قبرص	-	-	-	0	-	-	-	3,817	131	57	84	-	-	4,088
المجر	-	-	-	98	-	-	-	1,589	47	391	66	128	-	2,320
بولندا	-	-	-	3,596	170	10	7	1,803	492	973	295	-	-	7,346
رومانيا	-	-	36,379	147	-	-	-	841	944	321	225	-	-	38,856
روسيا	-	-	530,514	48,530	-	527	33	577	4,372	2,134	8,119	854	-	595,659
تركيا	3	1	62,841	77,552	33	13,287	5,740	9,657	59,453	134,417	4,434	6,503	133	374,054
اكرانيا	-	-	3,804	33,026	-	310	1,038	3,472	41,138	18,819	1,203	946	94	103,849
كرواتيا	-	-	-	3,314	-	-	-	38	674	10	-	-	-	4,036
مالطا	-	-	-	-	-	-	-	56	1	0	-	-	-	56
المجموع	3	1	637,105	166,285	203	14,133	6,818	22,865	109,196	158,519	15,040	8,648	752	1,139,569

تابع الملحق رقم (19) (ب)

الاقطار	بن	شاي	قمح ودقيق قمح	مواد غذائية أخرى	مشروبات وتبغ	منتجات بترولية	مواد خام أخرى	الكيمياويات	مصنوعات آلات ومعدات	وسائل نقل	المنسوجات	أخرى	المجموع
أفريقيا													
دول الكوميسا	62,084	58,471	-	11,434	35,472	31,985	48,816	59,688	274,675	3,040	12,328	40,322	666,919
اثيوبيا	18,965	-	-	1,846	-	-	15,095	49	3,067	6	135	37,107	76,274
كينيا	-	53,662	-	241	8,251	-	0	2,985	4,126	391	30	3,202	72,941
يوغندا	43,119	2,369	-	50	-	-	-	52	1,826	146	176	-	47,737
زمبابوي	-	-	-	-	22,212	-	-	-	-	-	-	-	22,212
مصر	-	2	-	5,863	38	31,981	33,404	52,061	255,243	24,802	11,771	0	417,815
زامبيا	-	-	-	-	1,297	-	-	-	-	0	-	-	1,297
رواندا	-	1,421	-	-	-	-	-	-	10,434	-	-	-	11,855
بورندي	-	1,018	-	-	-	-	-	-	-	1	-	-	1,018
سيشل	-	-	-	-	-	-	-	-	0	2	3	0	6
اريتريا	-	-	-	-	-	-	-	90	-	3	-	-	93
ملاوي	-	-	-	-	3,674	-	-	-	-	-	-	-	3,674
ليبيا	-	-	-	1	-	3	-	106	73	26	54	-	266
جزر القمر	-	-	-	346	-	-	-	-	-	-	-	-	346
مدغشقر	-	-	-	809	-	-	-	-	-	-	-	-	809
سوازيلاند	-	-	-	2,059	-	1	317	4,323	1,441	1,437	178	13	9,781
زائير	-	-	-	-	-	-	-	12	-	-	-	-	12
ناميبيا	-	-	-	218	-	-	-	10	144	110	142	157	781
دول أفريقية أخرى	491	59	-	6,417	0	2,145	2,124	5,256	1,880	36,678	3,294	481	58,934
نيجيريا	-	-	-	2,481	-	-	0	262	89	-	7	-	2,838
المغرب	-	-	-	1,285	-	-	-	139	70	73	-	-	1,567
تونس	-	-	-	1,470	-	-	2	398	776	2,912	9	54	5,621
السنغال	-	-	-	-	-	-	-	816	2	898	0	-	1,717
الصومال	-	-	-	-	-	-	-	2	-	-	10	154	165
جنوب أفريقيا	-	13	-	735	0	1	2,039	811	445	31,678	15	192	39,199
أخرى	491	47	-	447	-	2,144	83	2,828	497	1,116	34	135	7,828
المجموع	62,576	58,531	-	17,851	35,472	34,130	50,940	64,944	276,555	65,282	12,438	40,802	725,854

تابع الملحق رقم (19) (ب)

الاقطار	بن	شاي	قمح ودقيق قمح	مواد غذائية أخرى	مشروبات وتبغ	منتجات بترولية	مواد خام أخرى	الكيموايات	مصنوعات	آلات ومعدات	وسائل نقل	المنسوجات	أخرى	المجموع
آسيا														
بنغلاديش	-	47	-	22	-	-	-	175	49,222	38	-	44	-	49,549
الصين	-	487	58,524	54,711	24	8,816	20,341	104,844	420,537	504,150	305,216	178,386	1,721	1,657,756
هونج كونج	-	-	-	3	-	-	-	174	483	2,857	35	11	-	3,563
اندونيسيا	-	-	-	78,120	-	288	20	1,677	12,638	22,062	1,568	2,067	73	118,512
الهند	-	4	-	326,890	861	71,273	4,075	94,811	87,988	131,277	28,245	47,459	1,161	794,044
ايران	-	-	-	794	-	10,018	21	202	31,612	1,930	196	86	2	44,862
كوريا الشمالية	-	-	-	-	-	-	-	-	-	-	-	-	-	-
كوريا الجنوبية	-	-	-	14	5	543	6,431	9,733	4,900	48,800	42,121	81	269	112,897
ماليزيا	32	-	-	28,155	4	208	898	5,224	19,020	3,799	826	1,030	46	59,243
باكستان	-	-	-	18,544	13	199	277	19,058	2,394	3,864	8,238	12,162	-	64,748
سنغافورة	-	-	-	669	-	364	194	3,386	1,970	732	2,653	128	26	10,122
تايلاند	-	-	-	105,312	27	1,155	622	4,286	3,538	27,628	37,969	392	-	180,931
تاوان	-	-	-	317	-	11	1,069	1,451	2,716	4,216	2,885	127	0	12,792
سريلانكا	-	-	-	162	-	-	182	153	41	172	136	-	-	846
فيتنام	-	-	-	6,703	-	-	283	2,443	251	477	544	668	-	11,367
الفلبين	-	-	-	-	-	-	-	263	16	41	-	-	-	320
المجموع	32	539	58,524	620,415	934	92,875	34,413	247,879	637,326	752,041	430,633	242,642	3,299	3,121,553
الدول العربية														
الإمارات	17	80	-	121,806	486	326,678	16,183	62,371	100,667	91,846	16,122	9,587	175	746,018
البحرين	-	-	-	17	-	17	-	71	667	1,026	20	-	-	1,818
العراق	-	-	-	-	-	-	-	-	-	-	-	-	-	-
الأردن	-	-	-	1,051	-	0	1,269	87,777	2,238	1,248	249	98	2,244	96,173
الكويت	-	-	-	518	-	52,193	848	1,555	1,156	6,318	34	0	-	62,624
لبنان	-	-	-	879	-	150	72	295	4,252	1,518	-	20	-	7,184
عمان	-	-	-	881	-	151,009	441	1,508	4,452	1,070	53	-	-	159,413
قطر	-	-	-	41	-	19,714	18	5,286	2,426	1,108	390	6	62	29,052
السعودية	26	116	-	51,826	150	226,623	81,374	122,383	100,442	44,654	10,226	10,290	650	648,759
سوريا	15	-	-	3,558	-	-	11	673	569	252	4	137	431	5,650
اليمن	-	-	-	2	-	-	56	10	3,970	5	2	-	3	4,048
المجموع	57	196	-	180,579	635	776,384	100,273	281,928	220,838	149,046	27,099	20,137	3,566	1,760,738
نصف الكرة الغربي														
الأرجنتين	-	-	-	1,738	-	-	1	1,145	-	1,584	59	-	-	4,526
البرازيل	-	-	-	8,164	-	-	0	700	589	5,390	2	0	173	15,018
الاكوادور	-	-	-	440	-	-	54	664	2,167	9,781	340	-	123	13,569
المكسيك	-	-	-	46	-	-	-	150	3	2,776	1,008	-	-	3,983
جامايكا	-	-	-	8	-	-	-	4	0	69	781	-	-	863
أخرى	3	58	-	11,085	122	260	1,167	5,632	14,420	29,802	4,316	25,010	3,405	95,280
المجموع	3	58	-	21,482	122	260	1,223	8,295	17,179	49,402	6,506	25,010	3,701	133,240
أقطار أخرى	-	-	-	542	-	0	225	1,615	5,011	2,213	85	7	399	10,098
المجموع الكلى	62,673	59,325	721,082	1,125,969	38,844	991,095	216,399	785,436	1,418,761	1,410,137	621,890	316,059	82,410	7,850,081